



Lexmark™

# **B2865-, M5255-, M5270-, MS725-, MS821-, MS822-, MS823-, MS825-, MS826-printers**

---

## **Gebruikershandleiding**

**Juli 2024**

**[www.lexmark.com](http://www.lexmark.com)**

---

Machinetype(n):

4064

Modellen:

210, 230, 235, 295, 410, 430, 438, 630, 635, 695, 830

# Inhoud

<b>Veiligheidsinformatie.....</b>	<b>6</b>
Conventies.....	6
Productverklaringen.....	6
<b>Omgaan met de printer.....</b>	<b>9</b>
Informatie zoeken over de printer.....	9
Een locatie voor de printer selecteren.....	10
Printerconfiguraties.....	11
Kabels aansluiten.....	13
<b>Het bedieningspaneel gebruiken.....</b>	<b>15</b>
<b>Lexmark B2865-, MS725-, MS821-, MS823- en MS825-printers</b> .....	15
<b>Lexmark M5255-, M5270-, MS822- en MS826-printers</b> .....	16
Uitleg over de status van de aan-uitknop en het indicatielampje.....	16
<b>Toepassingen van het startscherm instellen en gebruiken.....</b>	<b>17</b>
Het beginscherm gebruiken.....	17
Het beginscherm aanpassen.....	18
Display Customization gebruiken.....	18
Configureren, Eco-instellingen.....	19
Een Cloud Connector-profiel maken.....	19
Apparaatquota instellen.....	19
QR-code-generator gebruiken.....	20
Klantenondersteuning gebruiken.....	20
Bladwijzers beheren.....	20
Contactpersonen beheren.....	22
<b>De toegankelijkheidsfuncties instellen en gebruiken.....</b>	<b>24</b>
Gesproken begeleiding activeren.....	24
Navigeren op het scherm met gebaren.....	24
De vergrotingsmodus inschakelen.....	25
De spraaksnelheid van de gesproken begeleiding aanpassen.....	25
Het toetsenbord op het display gebruiken.....	25
Gesproken wachtwoorden of pincodes inschakelen.....	25

<b>Papier en speciaal afdrukmateriaal plaatsen.....</b>	<b>26</b>
Papiersoort en papierformaat instellen.....	26
Instellingen voor Universal papier configureren.....	26
Papier in de lade voor 250 vel of 550 vel plaatsen.....	26
De lade voor 2100 vel laden.....	29
De multifunctionele invoer vullen.....	34
Laden koppelen.....	35
<b>Papiersteun.....</b>	<b>37</b>
Ondersteunde papierformaten.....	37
Ondersteunde papiersorten.....	40
Ondersteunde papiergewichten.....	41
Ongeschikt papier.....	43
Kringlooppapier gebruiken.....	44
<b>Afdrukken.....</b>	<b>45</b>
Afdrukken vanaf een computer.....	45
Afdrukken vanaf een mobiel apparaat.....	45
Afdrukken vanaf een flashstation.....	46
Ondersteunde flashstations en bestandstypen.....	47
Beveiligde taken configureren.....	48
Afdrukken van vertrouwelijke taken en andere taken in de wachtrij.....	48
Afdrukken vanuit een Cloud Connector-profiel.....	49
Lijst met voorbeelden van lettertypen afdrukken.....	50
Een directorylijst afdrukken.....	50
<b>Informatie over de printermenu's.....</b>	<b>51</b>
Menu-overzicht.....	51
Apparaat.....	52
Afdrukken.....	63
Papier.....	71
USB-station.....	73
Netwerk/poorten.....	74
Beveiliging.....	87
Rapporten.....	94
Help.....	95

---

Problemen oplossen.....	95
Pagina met menu-instellingen afdrukken.....	96
<b>Printer beveiligen.....</b>	<b>97</b>
De beveiligingssleuf vinden.....	97
Printergeheugen wissen.....	97
Geheugen op de vaste schijf wissen.....	97
Vaste schijf van de printer coderen.....	98
Fabrieksinstellingen herstellen.....	98
Kennisgeving van vluchtigheid.....	98
<b>Printer onderhouden.....</b>	<b>100</b>
Luidsprekervolume aanpassen.....	100
Netwerkfunctionaliteit.....	101
De printer reinigen.....	103
Onderdelen en supplies bestellen.....	104
Onderdelen en supplies vervangen.....	108
Help bij transport.....	126
Energie en papier besparen.....	127
Recycling.....	128
<b>Papierstoringen verhelpen.....</b>	<b>129</b>
Voorkomen van papierstoringen.....	129
Locaties van storingen bepalen.....	131
Papier vastgelopen in laden.....	133
Papier vast in klep A.....	133
Papier vastgelopen in klep C.....	136
Papier vastgelopen in de standaardlade.....	137
Papier vastgelopen in de multifunctionele invoer.....	138
Papier vastgelopen in de optionele uitvoerlade.....	139
Papier vastgelopen in de uitvoerlade met hoge capaciteit.....	139
Papier vastgelopen in de mailbox met 4 laden.....	140
Papier vastgelopen in de nietfinisher.....	141
Vastgelopen papier in de finisher met niet- en perforeerfunctie.....	142
Nietjesstoring in de nietfinisher.....	143
Nietjesstoring in niet- of perforatiefinisher.....	146



---

<b>Problemen oplossen.....</b>	<b>149</b>
Problemen met de netwerkverbinding.....	149
Problemen met hardwareopties.....	151
Problemen met supplies.....	153
Problemen met de papierinvoer.....	154
Afdrukproblemen.....	157
Contact opnemen met de klantenondersteuning.....	189
<b>Upgraden en migreren.....</b>	<b>191</b>
Hardware.....	191
Software.....	216
Firmware.....	217
<b>Kennisgevingen.....</b>	<b>219</b>
<b>Index.....</b>	<b>228</b>

# Veiligheidsinformatie

## Conventies

**Opmerking:** Een *opmerking* bevat nuttige informatie.

**Waarschuwing:** Een *waarschuwing* wijst op iets dat de hardware of software van het product kan beschadigen.

**LET OP:** *Let op* duidt op een mogelijk gevaarlijke situatie die persoonlijk letsel kan veroorzaken.

Voorbeelden van zulke waarschuwingen zijn:



**LET OP: RISICO OP LETSEL:** Gevaar voor letsel.



**LET OP: GEVAAR VOOR ELEKTRISCHE SCHOKKEN:** Gevaar voor elektrische schok.



**LET OP: HEET OPPERVLAK:** Gevaar voor verbranding bij aanraking.



**LET OP: KANTELGEVAAR:** Pletgevaar.



**LET OP: KNELGEVAAR:** Gevaar om bekneld te raken tussen bewegende onderdelen



**LET OP: DRAAIENDE VENTILATORBLADEN:** Geeft aan dat er een risico bestaat op verwonding door bewegende ventilatorbladen.

## Productverklaringen



**LET OP: RISICO OP LETSEL:** Om het risico op elektrische schokken of brand te voorkomen, moet u het netsnoer rechtstreeks aansluiten op een geaard stopcontact dat zich dicht in de buurt van het product bevindt en dat gemakkelijk toegankelijk is.



**LET OP: RISICO OP LETSEL:** Gebruik alleen het netsnoer dat bij dit product is geleverd of een door de fabrikant goedgekeurd vervangend onderdeel om brand of elektrische schokken te voorkomen.



**LET OP: RISICO OP LETSEL:** U mag dit product niet gebruiken met verlengsnoeren, stekkerdozen, verdelers of UPS-apparaten. De vermogenscapaciteit van dit soort accessoires kan door een laserprinter eenvoudig worden overschreden, wat kan leiden tot slechte printerprestaties, schade aan eigendommen of brand.









**LET OP: RISICO OP LETSEL:** Gebruik voor dit product uitsluitend een Lexmark overspanningsbeveiliging die correct is aangesloten tussen de printer en het meegeleverde netsnoer. Het gebruik van niet-Lexmark overspanningsbeveiligingen kan leiden tot slechte printerprestaties, schade aan eigendommen of brand.



**LET OP: GEVAAR VOOR ELEKTRISCHE SCHOKKEN:** Om het risico van elektrische schokken te voorkomen, moet u dit product niet in de buurt van water of vochtige locaties plaatsen of gebruiken.



**LET OP: GEVAAR VOOR ELEKTRISCHE SCHOKKEN:** Om het risico van elektrische schokken te voorkomen, moet u dit product niet inschakelen tijdens onweer en geen elektrische kabels of stroomkabels aansluiten, zoals een faxesnoer, netsnoer of telefoonkabel.

-  **LET OP: RISICO OP LETSEL:** U moet het netsnoer niet snijden, draaien, vastbinden, afknellen of zware objecten op het snoer plaatsen. Zorg dat er geen schaafplekken op het netsnoer kunnen ontstaan of dat het snoer onder druk komt te staan. Zorg dat het netsnoer niet bekneld raakt tussen twee objecten, zoals een meubelstuk en een muur. Als een van deze dingen gebeurt, is er een kans op brand of elektrische schokken. Controleer het netsnoer regelmatig op dergelijke problemen. Trek de stekker van het netsnoer uit het stopcontact voor u het netsnoer controleert.
-  **LET OP: GEVAAR VOOR ELEKTRISCHE SCHOKKEN:** Om het risico van elektrische schokken te voorkomen, moet u ervoor zorgen dat alle externe aansluitingen (zoals Ethernet- en telefoonsysteemaansluitingen) op de juiste wijze zijn in de gemarkeerde poorten zijn geplaatst.
-  **LET OP: GEVAAR VOOR ELEKTRISCHE SCHOKKEN:** Als u toegang tot de controllerkaart wilt of optionele hardware of geheugenapparaten installeert nadat u de printer hebt ingesteld, moet u de printer uitschakelen en de stekker uit het stopcontact trekken voor u doorgaat om het risico van elektrische schokken te voorkomen. Als u andere apparaten hebt aangesloten op de printer, schakel deze dan ook uit en koppel de kabels los van de printer.
-  **LET OP: GEVAAR VOOR ELEKTRISCHE SCHOKKEN:** Om het risico op elektrische schokken te vermijden, trekt u de stekker van het netsnoer uit het stopcontact en koppelt u alle kabels los die op de printer zijn aangesloten voor u de buitenkant van de printer reinigt.
-  **LET OP: RISICO OP LETSEL:** Als de printer meer weegt dan 18 kg (40 lb), moet deze door twee of meer getrainde personeelsleden worden verplaatst.
-  **LET OP: RISICO OP LETSEL:** Volg deze richtlijnen wanneer u de printer verplaatst om te voorkomen dat u zich bezeert of dat de printer beschadigd raakt:
- Zorg ervoor dat alle kleppen en laden zijn gesloten.
  - Schakel de printer uit en trek de stekker van het netsnoer van de printer uit het stopcontact.
  - Koppel alle snoeren en kabels los van de printer.
  - Als de printer losse, optionele laden op de vloer of uitvoerladen bevestigd heeft, dient u deze te ontkoppelen voordat u de printer verplaatst.
  - Als de printer een onderstel met zwenkwielen heeft, rolt u de printer voorzichtig naar de nieuwe locatie. Wees voorzichtig bij drempels en scheuren in de vloer.
  - Als de printer geen onderstel met zwenkwielen heeft, maar wel is uitgerust met optionele laden of uitvoerladen, verwijdert u de uitvoerladen en tilt u de printer van de laden. Probeer de printer niet samen met een van de opties op te tillen.
  - Gebruik bij het optillen altijd de handgrepen aan de printer.
  - Als de printer wordt verplaatst op een transportwagentje, moet de gehele onderzijde van de printer worden ondersteund.
  - Als de optionele onderdelen worden verplaatst op een transportwagentje, moet het oppervlak van het wagentje groot genoeg zijn voor alle onderdelen.
  - Houd de printer rechtop.
  - Vermijd schokken.
  - Zorg dat uw vingers zich niet onder de printer bevinden wanneer u het apparaat neerzet.
  - Zorg dat er voldoende ruimte vrij is rondom de printer.
-  **LET OP: KANTELGEVAAR:** Wanneer u een of meer opties op uw printer of MFP installeert, is mogelijk een onderstel met zwenkwielen, printerkast of andere voorziening vereist om instabiliteit te voorkomen waardoor letsel kan worden veroorzaakt. Meer informatie over ondersteunde opstellingen vindt u op [www.lexmark.com/multifunctionprinters](http://www.lexmark.com/multifunctionprinters).

-  **LET OP: KANTELGEVAAR:** Zorg ervoor dat u papier afzonderlijk in elke lade plaatst om instabiliteit van de apparatuur te voorkomen. Houd alle overige laden gesloten tot u ze nodig hebt.
-  **LET OP: HEET OPPERVLAK:** De binnenkant van de printer kan heet zijn. Om letsel te voorkomen, moet u een heet oppervlak eerst laten afkoelen voordat u het aanraakt.
-  **LET OP: KNELGEVAAR:** Wees voorzichtig bij onderdelen met dit label om te voorkomen dat u bekneeld raakt tussen bewegende onderdelen. Knelgevaar kan optreden in de buurt van bewegende onderdelen, zoals tandwielen, deuren, laden en kappen.
-  **LET OP: DRAAIENDE VENTILATORBLADEN:** Om het risico van verwonding door bewegende ventilatorbladen te voorkomen, schakelt u de printer uit en haalt u het netsnoer uit het stopcontact voordat u de met dit symbool gemarkeerde gebieden benadert.
-  **LET OP: RISICO OP LETSEL:** Dit product maakt gebruik van een laser. Het toepassen van andere bedieningswijzen, aanpassingsmethoden of procedures dan in de *Gebruikershandleiding* worden vermeld, kan blootstelling aan gevaarlijke straling tot gevolg hebben.
-  **LET OP: RISICO OP LETSEL:** De lithiumbatterij in dit product moet niet worden vervangen. Wanneer de lithiumbatterij niet juist wordt vervangen, bestaat er explosiegevaar. Een lithiumbatterij mag niet opnieuw worden opgeladen, uit elkaar worden gehaald of worden verbrand. Gooi gebruikte lithiumbatterijen weg volgens de aanwijzingen van de fabrikant en houd hierbij de plaatselijke regelgeving in acht.

Dit product is samen met specifieke onderdelen van de fabrikant ontwikkeld, getest en goedgekeurd volgens strikte, wereldwijd geldende veiligheidsnormen. De veiligheidsvoorzieningen van bepaalde onderdelen zijn niet altijd duidelijk zichtbaar. De fabrikant is niet verantwoordelijk voor het gebruik van andere, vervangende onderdelen.

Laat onderhoudswerkzaamheden en reparaties die niet in de gebruikersdocumentatie worden beschreven, uitvoeren door een servicevertegenwoordiger.

Dit product maakt gebruik van een afdrukproces waarbij het afdrukmateriaal wordt verhit. Door de hitte kan het afdrukmateriaal bepaalde stoffen afgeven. Bestudeer het gedeelte in de bedieningsinstructies waarin de richtlijnen voor het selecteren van afdrukmaterialen worden besproken om schadelijke emissies te voorkomen.

Dit product produceert kleine hoeveelheden ozon tijdens normaal gebruik en is mogelijk uitgerust met een filter om ozonconcentraties ruim onder de aanbevolen blootstellingslimieten te houden. Om hoge ozonconcentraties tijdens intensief gebruik te voorkomen, plaatst u dit product in een goed geventileerde ruimte en vervangt u de ozon- en uitblaasfilters indien dit wordt aangegeven in de onderhoudsinstructies van het product. Als in de onderhoudsinstructies van het product niet wordt verwezen naar filters, dan bevat dit product geen filters die vervangen moeten worden.

**BEWAAR DEZE INSTRUCTIES.**

# Omgaan met de printer

## Informatie zoeken over de printer

Gewenste informatie	Bron
Eerste installatie-instructies: <ul style="list-style-type: none"> <li>• De printer aansluiten op</li> <li>• De printersoftware installeren</li> </ul>	Raadpleeg de installatiedocumentatie die bij de printer is geleverd of ga naar <a href="http://support.lexmark.com">http://support.lexmark.com</a> .
Meer installatieopties en instructies voor het gebruik van de printer: <ul style="list-style-type: none"> <li>• Papier en speciaal afdrukmateriaal selecteren en bewaren</li> <li>• Papier in de printer plaatsen</li> <li>• Printerinstellingen configureren</li> <li>• Documenten en foto's weergeven en afdrukken</li> <li>• De printersoftware instellen en gebruiken</li> <li>• De printer configureren in een netwerk</li> <li>• De printer onderhouden</li> <li>• Problemen oplossen</li> </ul>	<i>Informatiecentrum:</i> ga naar <a href="http://infoserve.lexmark.com">http://infoserve.lexmark.com</a> . <i>Pagina's van het menu Help:</i> raadpleeg de handleidingen op de printerfirmware of ga naar <a href="http://support.lexmark.com">http://support.lexmark.com</a> . <i>Handleiding aanraakscherm:</i> ga naar <a href="http://support.lexmark.com">http://support.lexmark.com</a> . <i>Productvideo's:</i> ga naar <a href="http://infoserve.lexmark.com/idv/">http://infoserve.lexmark.com/idv/</a> .
Informatie over het instellen en configureren van de toegankelijkheidsfuncties van uw printer	<i>Toegankelijkheidshandleiding van Lexmark:</i> ga naar <a href="http://support.lexmark.com">http://support.lexmark.com</a> .
Hulp bij de printersoftware	Hulp voor Microsoft® Windows® of Macintosh-besturingssystemen: open een printersoftwareprogramma of –toepassing en klik vervolgens op <b>Help</b> .  Klik op  om contextgevoelige informatie te bekijken.  <b>Opmerkingen:</b> <ul style="list-style-type: none"> <li>• De Help wordt automatisch geïnstalleerd met de printersoftware.</li> <li>• De printersoftware vindt u in de programmamap van de printer of op uw bureaublad, afhankelijk van uw besturingssysteem.</li> </ul>

Gewenste informatie	Bron
<p>De nieuwste aanvullende informatie, updates en klantenondersteuning:</p> <ul style="list-style-type: none"> <li>• Documentatie</li> <li>• Stuurprogramma's downloaden</li> <li>• Ondersteuning via live-chat</li> <li>• Ondersteuning per e-mail</li> <li>• Telefonische ondersteuning</li> </ul>	<p>Ga naar <a href="http://support.lexmark.com">http://support.lexmark.com</a>.</p> <p><b>Opmerking:</b> Selecteer uw land of regio en selecteer vervolgens uw product om de juiste ondersteuningsite weer te geven.</p> <p>Contactgegevens voor ondersteuning voor uw land of regio vindt u op de website of op het garantiebewijs dat u bij de printer hebt ontvangen.</p> <p>Houd de volgende informatie bij de hand wanneer u contact opneemt met de technische ondersteuning:</p> <ul style="list-style-type: none"> <li>• Plaats en datum van aankoop</li> <li>• Apparaattype en serienummer</li> </ul> 
<ul style="list-style-type: none"> <li>• Informatie over veiligheid</li> <li>• Informatie over regelgeving</li> <li>• Garantieverklaring</li> <li>• Milieu-informatie</li> </ul>	<p>Garantie-informatie varieert per land of regio:</p> <ul style="list-style-type: none"> <li>• <b>In de VS:</b> zie de beperkte garantievoorwaarden die bij de printer zijn geleverd of ga naar <a href="http://support.lexmark.com">http://support.lexmark.com</a>.</li> <li>• <b>In andere landen of regio's:</b> raadpleeg het garantiebewijs dat bij de printer is geleverd.</li> </ul> <p><i>Productinformatiegids:</i> raadpleeg de documentatie die bij de printer is geleverd of ga naar <a href="http://support.lexmark.com">http://support.lexmark.com</a>.</p>

## Een locatie voor de printer selecteren

Houd bij het plaatsen van de printer rekening met ruimte voor het openen van laden, kleppen en deuren en voor het installeren van hardwareopties.

- Plaats de printer in de buurt een stopcontact.

**⚠ LET OP: RISICO OP LETSEL:** Om het risico op elektrische schokken of brand te voorkomen, moet u het netsnoer rechtstreeks aansluiten op een geaard stopcontact dat zich dicht in de buurt van het product bevindt en dat gemakkelijk toegankelijk is.

**⚡ LET OP: GEVAAR VOOR ELEKTRISCHE SCHOKKEN:** Om het risico van elektrische schokken te voorkomen, moet u dit product niet in de buurt van water of vochtige locaties plaatsen of gebruiken.

- Zorg ervoor dat de luchtstroom in de ruimte voldoet aan de laatste herziening van de ASHRAE 62-norm of de CEN/TC 156-norm.
- Plaats de printer op een vlakke, stevige en stabiele ondergrond.
- Houd de printer:
  - schoon, droog en stofvrij;
  - uit de buurt van rondslingerende nietjes en paperclips;
  - uit de buurt van de directe luchtstroom van airconditioners, warmtebronnen of ventilators;
  - uit de buurt van direct zonlicht en extreme vochtigheidswaarden.

- Houd rekening met de aanbevolen temperaturen en voorkom schommelingen:

Omgevingstemperatuur	10 tot 32,2 °C
Temperatuur voor opslag	-40 tot 43,3 °C

- Laat de volgende aanbevolen hoeveelheid ruimte vrij rondom de printer voor een goede ventilatie:

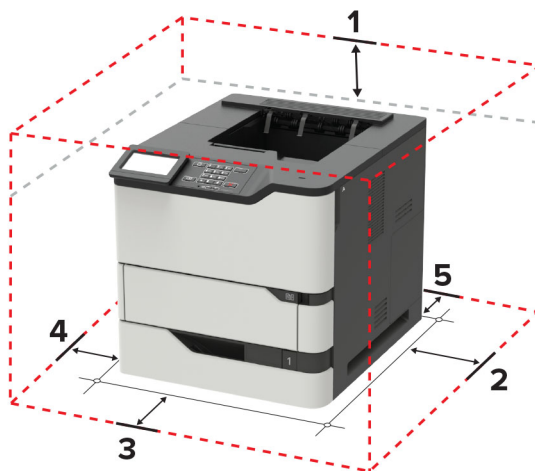

1	Boven	152 mm (6 inch)
2	Rechterkant	152 mm (6 inch)
3	Voorkant	406 mm (16 inch) <b>Opmerking:</b> De minimaal benodigde ruimte vóór de printer is 76 mm (3 inch).
4	Linkerkant	152 mm (6 inch)
5	Achter	152 mm (6 inch)

## Printerconfiguraties

**⚠ LET OP: KANTELGEVAAR:** Wanneer u een of meer opties op uw printer of MFP installeert, is mogelijk een onderstel met zwenkwielen, printerkast of andere voorziening vereist om instabiliteit te voorkomen waardoor letsel kan worden veroorzaakt. Meer informatie over ondersteunde opstellingen vindt u op [www.lexmark.com/multifunctionprinters](http://www.lexmark.com/multifunctionprinters).

**⚠ LET OP: KANTELGEVAAR:** Zorg ervoor dat u papier afzonderlijk in elke lade plaatst om instabiliteit van de apparatuur te voorkomen. Houd alle overige laden gesloten tot u ze nodig hebt.

U kunt de printer configureren door optionele lades voor 250, 550 of 2100 vel toe te voegen. Zie '[De lade voor 250 vel of 550 vel installeren](#)' op pagina 200 of '[Installeren van de lade voor 2100 vel](#)' op pagina 201 voor meer informatie.

## Basismodel



1	Standaardlade voor 550 vel
2	Multifunctionele invoer
3	Bedieningspaneel <b>Opmerking:</b> De afbeelding kan afwijken afhankelijk van het printermodel.
4	Standaarduitvoerlade

## Volledig geconfigureerd model





	Hardware-optie	Alternatieve hardware-optie
1	Postbak met 4 laden	<ul style="list-style-type: none"> <li>• Optionele uitvoerlade</li> <li>• Uitvoerlade met hoge capaciteit</li> <li>• Nietfinisher</li> <li>• Niet-, perforatiefinisher</li> </ul>
2	Optionele lade voor 2100 vel	Geen
3	Onderstel met zwenkwielen	Geen
4	Optionele lade voor 550 vel	Optionele lade voor 250 vel
5	Niet-, perforatiefinisher	<ul style="list-style-type: none"> <li>• Optionele uitvoerlade</li> <li>• Uitvoerlade met hoge capaciteit</li> <li>• Postbak met 4 laden</li> <li>• Nietfinisher</li> </ul>

De finisher met niet- en perforatiefunctie kan niet met andere uitvoeropties worden gecombineerd.

In een opstelling met twee of meer optionele finishers:

- De nietfinisher moet zich altijd in de bovenste positie bevinden.
- De uitvoerlade met hoge capaciteit moet zich altijd in de onderste positie bevinden.
- De optionele uitvoerlader is de enige optie die op een uitvoerlader met hoge capaciteit kan worden geplaatst.
- De optionele uitvoerlade en mailbox kunnen in willekeurige volgorde worden geplaatst.

Bij het gebruik van optionele laden:

- Gebruik altijd een onderstel met zwenkwielen als de printer wordt uitgerust met een lade voor 2100 vellen.
- De lade voor 2100 vellen moet altijd als onderste onderdeel worden gebruikt.
- Er kunnen maximaal vier optionele laden in combinatie met de printer worden gebruikt.
- De optionele laden voor 250 en 550 vellen kunnen in willekeurige volgorde worden gebruikt.

## Kabels aansluiten

 **LET OP: GEVAAR VOOR ELEKTRISCHE SCHOKKEN:** Schakel tijdens onweer dit product niet in en maak geen elektrische of bekabelde verbindingen, zoals de fax, het netsnoer of een telefoonkabel, om elektrische schokken te voorkomen.

 **LET OP: RISICO OP LETSEL:** Om het risico op elektrische schokken of brand te voorkomen, moet u het netsnoer rechtstreeks aansluiten op een geaard stopcontact dat zich dicht in de buurt van het product bevindt en dat gemakkelijk toegankelijk is.

 **LET OP: RISICO OP LETSEL:** Gebruik alleen het netsnoer dat bij dit product is geleverd of een door de fabrikant goedgekeurd vervangend onderdeel om brand of elektrische schokken te voorkomen.

**Waarschuwing: mogelijke beschadiging:** Raak tijdens het afdrukken de USB-kabel, draadloze netwerkadapters of het aangegeven deel van de printer niet aan om gegevensverlies of printerstoringen te voorkomen.

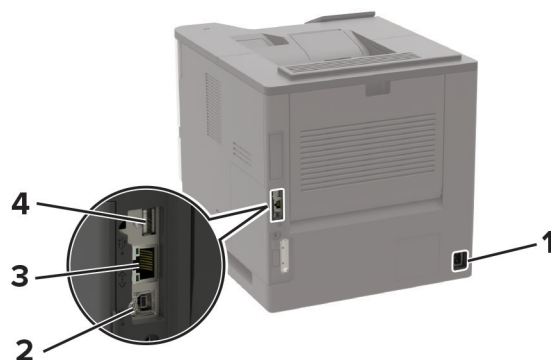

	Onderdeel	Voor
1	Aansluiting voor netsnoer	Sluit de printer aan op een stopcontact.
2	USB-printerpoort	Sluit de printer aan op de computer.
3	Ethernetpoort	Sluit de printer aan op een netwerk.
4	USB-poort	Sluit een toetsenbord of een compatibele optie aan.

# Het bedieningspaneel gebruiken

## Lexmark B2865-, MS725-, MS821-, MS823- en MS825- printers

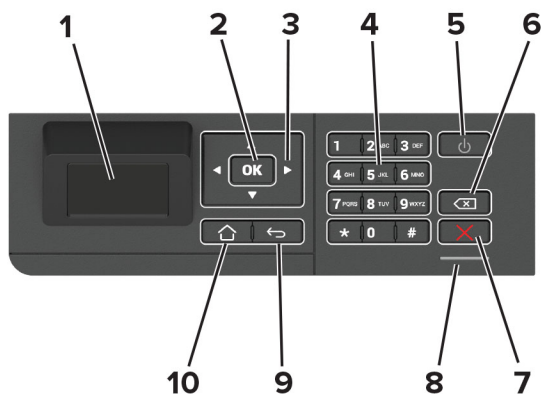

	Onderdeel	Voor
1	Display	<ul style="list-style-type: none"> <li>Hiermee bekijkt u berichten en de supply-status van de printer.</li> <li>De printer configureren en bedienen.</li> </ul>
2	Knop Selecteren (Select)	<ul style="list-style-type: none"> <li>Selecteer een menuoptie.</li> <li>Sla de wijzigingen in een instelling op.</li> </ul>
3	Pijltoetsen	<ul style="list-style-type: none"> <li>Bladeren door menu's of schakelen tussen schermen en menuopties.</li> <li>Pas de numerieke waarde van een instelling aan.</li> </ul>
4	Numeriek toetsenblok	Hiermee voert u getallen of symbolen in een invoerveld in.
5	Aan/uit	De printer in- of uitschakelen. <b>Opmerking:</b> Om de printer uit te schakelen, houdt u de aan/uit-knop gedurende vijf seconden ingedrukt.
6	Backspaceknop	Hiermee verplaatst u de cursor terug en verwijdert u een teken in een invoerveld.
7	Knop Stoppen of Annuleren	Stop de huidige afdructaak.
8	indicatielampje	Controleer de printerstatus.
9	Knop Terug (Back)	Hiermee kunt u terug naar het vorige scherm.
10	Startscherm (knop)	Naar het startscherm gaan.

## Lexmark M5255-, M5270-, MS822- en MS826-printers

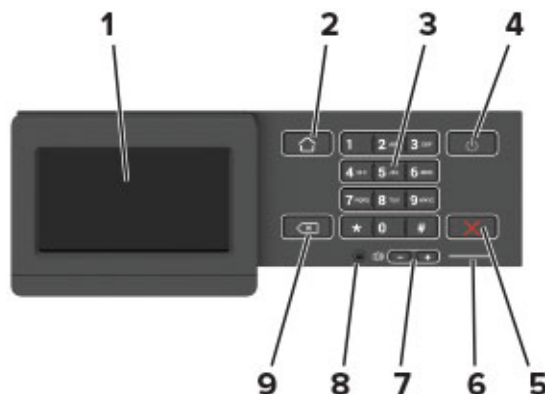

Onderdeel	Voor
<b>1</b> Display	<ul style="list-style-type: none"> <li>Hiermee bekijkt u berichten en de supply-status van de printer.</li> <li>De printer configureren en bedienen.</li> </ul>
<b>2</b> Startscherm (knop)	Naar het startscherm gaan.
<b>3</b> Numeriek toetsenblok	Hiermee voert u getallen of symbolen in een invoerveld in.
<b>4</b> Aan/uit	De printer in- of uitschakelen. <b>Opmerking:</b> Om de printer uit te schakelen, houdt u de aan/uit-knop gedurende vijf seconden ingedrukt.
<b>5</b> Knop Stoppen of Annuleren	Stop de huidige afdruktaak.
<b>6</b> indicatielampje	Controleer de printerstatus.
<b>7</b> Volumeknoppen	Luidsprekervolume aanpassen.
<b>8</b> Headset- of luidsprekerpoort	Sluit een headset of luidspreker aan. <b>Opmerking:</b> Deze functie is alleen beschikbaar op sommige printers.
<b>9</b> Knop Terug (Back)	Hiermee kunt u terug naar het vorige scherm.

## Uitleg over de status van de aan-uitknop en het indicatielampje

indicatielampje	Printerstatus
Uit	De printer is uitgeschakeld of de sluimerstand van de printer is actief.
Blauw	De printer is gereed of verwerkt gegevens.
Rood	De printer vereist interventie door de gebruiker.

Lampje aan-uitknop	Printerstatus
Uit	De printer staat uit of verwerkt gegevens.
Brandt oranje	De printer bevindt zich in de slaapstand.
Knippert oranje	De sluimerstand van de printer is actief.

# Toepassingen van het startscherm instellen en gebruiken

**Opmerking:** Deze toepassingen worden alleen ondersteund op bepaalde printermodellen.

## Het beginscherm gebruiken

**Opmerking:** Het startscherm van uw apparaat kan er anders uitzien, afhankelijk van de aangepaste instellingen, beheerdersinstellingen en actieve ingesloten oplossingen.

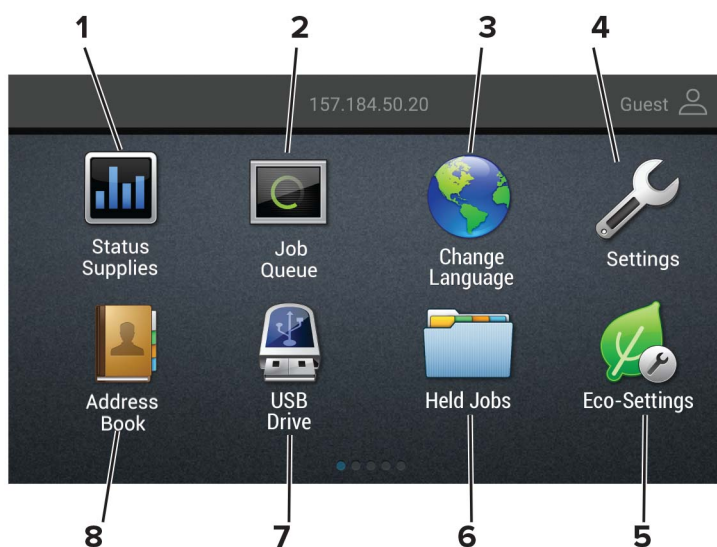

Aanraken		Voor
1	Status/supplies	<ul style="list-style-type: none"> <li>• Geeft een waarschuwing of foutbericht weer als er een handeling moet worden uitgevoerd om ervoor te zorgen dat de printer kan doorgaan met verwerken.</li> <li>• Meer informatie over het foutbericht of de waarschuwing en informatie voor het wissen van de betreffende melding weergeven.</li> </ul> <p><b>Opmerking:</b> U kunt deze instelling ook openen door het bovenste gedeelte van het beginscherm aan te raken.</p>
2	Wachtrij	<p>Alle huidige afdruktaken weergeven.</p> <p><b>Opmerking:</b> U kunt deze instelling ook openen door het bovenste gedeelte van het beginscherm aan te raken.</p>
3	Taal wijzigen	De taal op het beeldscherm wijzigen.
4	Instellingen	De printer menu's openen.
5	Eco-instellingen	De instellingen voor energieverbruik, lawaai, toner- en papierverbruik beheren.
6	Wachttaken	Afdruktaken die in de wachtrij staan in het printergeheugen tonen.
7	USB-station	Foto's en documenten afdrukken vanaf een flashstation.
8	Adresboek	Een lijst met contactpersonen beheren waar andere toepassingen op de printer toegang toe hebben.

## Het beginscherm aanpassen

1 Open een webbrowser en typ het IP-adres van de printer in de adresbalk.

### Opmerkingen:

- Controleer het IP-adres van de printer op het startscherm van de printer. Het IP-adres bestaat uit vier sets met cijfers gescheiden door punten: 123.123.123.123.
- Als u een proxyserver gebruikt, moet u deze tijdelijk uitschakelen zodat de webpagina correct kan worden geladen.

2 Klik op **Instellingen > Apparaat > Zichtbare pictogrammen op het beginscherm**.

3 Selecteer de pictogrammen die u wilt weergeven op het beginscherm.

4 Pas de wijzigingen toe.

## Display Customization gebruiken

Doe vóór het gebruik van de toepassing het volgende:

- Klik in de Embedded Web Server op **Apps > Display Customization > Configureren**.
- Hiermee worden de schermbeveiligings-, diavoorstellings- en achtergrondinstellingen in-/uitgeschakeld en geconfigureerd.

## Afbeeldingen voor schermbeveiliging en diavoorstelling beheren

1 Vanuit het gedeelte Afbeeldingen schermbeveiliging en diavoorstelling kunt u een afbeelding toevoegen, bewerken of verwijderen.

### Opmerkingen:

- U kunt maximaal 10 afbeeldingen toevoegen.
- Indien ingeschakeld, worden de statuspictogrammen weergegeven op de schermbeveiliging wanneer er fouten, waarschuwingen, of cloud-meldingen zijn.

2 Pas de wijzigingen toe.

## De achtergrondafbeelding wijzigen

1 Raak **Achtergrond wijzigen** aan op het beginscherm.

2 Selecteer de gewenste afbeelding.

3 Pas de wijzigingen toe.

## Een diapresentatie afspelen vanaf een flashstation

1 Plaats een flash-station in de USB-poort.

2 Raak in het beginscherm **Diavoorstelling** aan.

Afbeeldingen verschijnen in alfabetische volgorde.

**Opmerking:** U kunt het flashstation verwijderen nadat de diavoorstelling is gestart, maar de afbeeldingen worden niet opgeslagen in de printer. Als de diavoorstelling stopt, plaatst u het flashstation opnieuw om de afbeeldingen weer te geven.

## Configureren, Eco-instellingen

- 1 Raak in het beginscherm **Eco-instellingen** aan.
- 2 Configureer de Ecomodus of Planning stroomstand.
- 3 Pas de wijzigingen toe.

## Een Cloud Connector-profiel maken

We raden u aan uzelf aan te melden bij de printer voordat u een profiel maakt. Zie voor het inschakelen van een aanmeldmethode, de *Embedded Web Server - Security Admin Guide*.

- 1 Raak in het startscherm **Cloud Connector** aan.
- 2 Selecteer een cloudserviceprovider.
- 3 Tik op **Maak een profiel** of .
- 4 Typ een unieke profielnaam.
- 5 Voer indien nodig een pincode in.  
**Opmerking:** Bescherm het profiel met een pincode als u de printer als gastgebruiker gebruikt.
- 6 Tik op **Maken** en schrijf de autorisatiecode op.  
**Opmerking:** De autorisatiecode is slechts 24 uur geldig.
- 7 Open een webbrowser en ga naar <https://lexmark.cloud-connect.co>.
- 8 Klik op **Volgende** en accepteer vervolgens de gebruiksvoorwaarden.
- 9 Voer de autorisatiecode in en klik op **Verbinden**.
- 10 Meld u aan op uw account van uw cloudserviceprovider.
- 11 Machtigingen toekennen.  
**Opmerking:** Om het verificatieproces te voltooien, opent u het profiel binnen 72 uur.

## Apparaatquota instellen

U moet mogelijk over beheerdersrechten beschikken om toegang te krijgen tot de toepassing.

- 1 Open een webbrowser en typ het IP-adres van de printer in de adresbalk.  
**Opmerkingen:**
  - Controleer het IP-adres van de printer op het startscherm van de printer. Het IP-adres bestaat uit vier sets met cijfers gescheiden door punten: 123.123.123.123.
  - Als u een proxyserver gebruikt, moet u deze tijdelijk uitschakelen zodat de webpagina correct kan worden geladen.
- 2 Klik op **Apps > Apparaatquota > Configureren**.

**3** Voeg een gebruiker toe of bewerk deze vanuit het gedeelte Gebruikersaccounts en stel vervolgens het gebruikersquotum in.

**4** Pas de wijzigingen toe.

**Opmerking:** Raadpleeg de *Beheerdershandleiding voor Apparaatquota* voor informatie over het configureren van de toepassing en de beveiligingsinstellingen.

## QR-code-generator gebruiken

U moet mogelijk over beheerdersrechten beschikken om toegang te krijgen tot de toepassing.

**1** Open een webbrowser en typ het IP-adres van de printer in de adresbalk.

### Opmerkingen:

- Controleer het IP-adres van de printer op het startscherm van de printer. Het IP-adres bestaat uit vier sets met cijfers gescheiden door punten: 123.123.123.123.
- Als u een proxyserver gebruikt, moet u deze tijdelijk uitschakelen zodat de webpagina correct kan worden geladen.

**2** Klik op **Apps > QR-code-generator > Configureren**.

**3** Voer een van de volgende handelingen uit:

- Selecteer een standaard QR-code-instelling.
- Typ een waarde voor de QR-code.

**4** Pas de wijzigingen toe.

## Klantenondersteuning gebruiken

**1** Raak **Klantenondersteuning** aan op het beginscherm.

**2** Druk de informatie af of verzend deze via e-mail.

**Opmerking:** Raadpleeg de *Beheerdershandleiding voor Klantenondersteuning* voor informatie over het configureren van de toepassingsinstellingen.

## Bladwijzers beheren

### Bladwijzers maken

Gebruik bladwijzers voor het afdrukken van veelgebruikte documenten die zijn opgeslagen op servers of op het web.

**1** Open een webbrowser en typ het IP-adres van de printer in de adresbalk.

### Opmerkingen:

- Controleer het IP-adres van de printer op het startscherm van de printer. Het IP-adres bestaat uit vier sets met cijfers gescheiden door punten: 123.123.123.123.



- Als u een proxyserver gebruikt, moet u deze tijdelijk uitschakelen zodat de webpagina correct kan worden geladen.

**2** Klik op Instellingen **Instellingen bladwijzer > Bladwijzer toevoegen**, en typ vervolgens een unieke naam voor de bladwijzer.

**3** Selecteer een type adresprotocol en voer vervolgens een van de volgende handelingen uit:

- Typ voor HTTP of HTTPS de URL waarvoor u een bladwijzer wilt instellen.
- Zorg ervoor dat u bij HTTPS de hostnaam gebruikt in plaats van het IP-adres. Typ bijvoorbeeld **mijnwebsite.com/voorbeeld.pdf** in plaats van **123.123.123.123/voorbeeld.pdf**. Zorg ervoor dat de hostnaam ook overeenkomt met de Common Name (CN, algemene naam) in het servercertificaat. Voor meer informatie over het verkrijgen van de CN in het servercertificaat raadpleegt u de help-informatie voor uw webbrowser.
- Typ voor FTP het FTP-adres. Bijvoorbeeld **mijnServer/mijnDirectory**. Voer de FTP-poort in. Poort 21 is de standaardpoort voor het versturen van opdrachten.
- Typ voor SMB het adres van de netwerkmap. Bijvoorbeeld **mijnServer/mijnShare/mijnBestand.pdf**. Voer de naam van het netwerkdomein in.
- Selecteer indien nodig het type verificatie voor FTP en SMB.

Beperk de toegang tot de bladwijzer door een PIN invoeren.

**Opmerking:** De toepassing ondersteunt de volgende bestandstypen: PDF, JPEG, TIFF en HTML-webpagina's. Andere bestandstypen zoals DOCX en XLXS worden ondersteund op sommige printermodellen.

**4** Klik op **Opslaan**.

**Opmerking:** Als u bladwijzers wilt beheren, klikt u op **Instellingen bladwijzer**.

## Mappen maken

**1** Open een webbrowser en typ het IP-adres van de printer in de adresbalk.

### Opmerkingen:

- Controleer het IP-adres van de printer op het startscherm van de printer. Het IP-adres bestaat uit vier sets met cijfers gescheiden door punten: 123.123.123.123.
- Als u een proxyserver gebruikt, moet u deze tijdelijk uitschakelen zodat de webpagina correct kan worden geladen.

**2** Klik op Instellingen **Instellingen bladwijzer > Map toevoegen**, en typ vervolgens een unieke naam voor de map.

**Opmerking:** Beperk de toegang tot de map door een PIN in te voeren.

**3** Klik op **Opslaan**.

### Opmerkingen:

- U kunt mappen of bladwijzers in een map maken. Als u een bladwijzer wilt maken, zie '[Bladwijzers maken](#)' op pagina 20.
- Als u mappen wilt beheren, klikt u op **Instellingen bladwijzer**.

# Contactpersonen beheren

## Contactpersonen toevoegen

1 Open een webbrowser en typ het IP-adres van de printer in de adresbalk.

**Opmerkingen:**

- Controleer het IP-adres van de printer op het startscherm van de printer. Het IP-adres bestaat uit vier sets met cijfers gescheiden door punten: 123.123.123.123.
- Als u een proxyserver gebruikt, moet u deze tijdelijk uitschakelen zodat de webpagina correct kan worden geladen.

2 Klik op **Adresboek**.

3 Voeg een contactpersoon toe vanuit het gedeelte Contactpersonen.

**Opmerking:** U kunt de contactpersoon aan een of meerdere groepen toewijzen.

4 Geef indien nodig een aanmeldingsmethode op voor toegang tot de applicatie.

5 Pas de wijzigingen toe.

## Groepen toevoegen

1 Open een webbrowser en typ het IP-adres van de printer in de adresbalk.

**Opmerkingen:**

- Controleer het IP-adres van de printer op het startscherm van de printer. Het IP-adres bestaat uit vier sets met cijfers gescheiden door punten: 123.123.123.123.
- Als u een proxyserver gebruikt, moet u deze tijdelijk uitschakelen zodat de webpagina correct kan worden geladen.

2 Klik op **Address Book (Adresboek)**.

3 Voeg een naam van een groep toe vanuit het gedeelte Contactgroepen.

**Opmerking:** U kunt een of meer contactpersonen toewijzen aan de groep

4 Pas de wijzigingen toe.

## Contactpersonen of groepen bewerken

1 Open een webbrowser en typ het IP-adres van de printer in de adresbalk.

**Opmerkingen:**

- Controleer het IP-adres van de printer op het startscherm van de printer. Het IP-adres bestaat uit vier sets met cijfers gescheiden door punten: 123.123.123.123.
- Als u een proxyserver gebruikt, moet u deze tijdelijk uitschakelen zodat de webpagina correct kan worden geladen.

2 Klik op **Address Book (Adresboek)**.

**3** Voer een van de volgende handelingen uit:

- Klik in het gedeelte Contactpersonen op de naam van een contactpersoon en pas de gegevens aan.
- Klik in het gedeelte Contactgroepen op de naam van een groep en pas de gegevens aan.

**4** Pas de wijzigingen toe.

## Contactpersonen of groepen verwijderen

**1** Open een webbrowser en typ het IP-adres van de printer in de adresbalk.

### Opmerkingen:

- Controleer het IP-adres van de printer op het startscherm van de printer. Het IP-adres bestaat uit vier sets met cijfers gescheiden door punten: 123.123.123.123.
- Als u een proxyserver gebruikt, moet u deze tijdelijk uitschakelen zodat de webpagina correct kan worden geladen.

**2** Klik op **Address Book (Adresboek)**.

**3** Voer een van de volgende handelingen uit:

- Selecteer in de sectie Contactpersonen de contactpersoon die u wilt verwijderen.
- Selecteer in de sectie Contactgroepen de naam van de groep die u wilt verwijderen.

# De toegankelijkheidsfuncties instellen en gebruiken

## Opmerkingen:

- Deze functies worden alleen ondersteund op bepaalde printermodellen.
- Zie de toegankelijkheidshandleiding voor meer informatie over de toegankelijkheidsfuncties van uw printermodel. Ga daarvoor naar <http://support.lexmark.com>.

## Gesproken begeleiding activeren

### Vanaf het bedieningspaneel

- 1 Houd de **5**-toets ingedrukt totdat u een gesproken bericht hoort.
- 2 Selecteer **OK**.

### Vanaf het toetsenbord

- 1 Houd de **5**-toets ingedrukt totdat u een gesproken bericht hoort.
- 2 Druk op **Tab** om de focuscursor naar de OK-knop te navigeren en druk vervolgens op **Enter**.

## Opmerkingen:

- Gesproken begeleiding wordt ook geactiveerd door de hoofdtelefoon op de hoofdtelefoonaansluiting aan te sluiten.
- U kunt het volume aanpassen met behulp van de volumeknoppen onder aan het bedieningspaneel.

## Navigeren op het scherm met gebaren

## Opmerkingen:

- De gebaren zijn alleen van toepassing als de gesproken begeleiding is geactiveerd.
- Schakel de vergrotingsmodus in om zoom- en pangebaren te gebruiken.
- Gebruik een fysiek toetsenbord om tekens te typen en bepaalde instellingen aan te passen.

Gebaar	Functie
Tweemaal tikken	Een optie of item op het scherm selecteren.
Driemaal tikken	Inzoomen of uitzoomen op tekst en afbeeldingen.
Naar rechts of naar beneden vegen	Naar het volgende item op het scherm gaan.
Naar links of naar boven vegen	Naar het vorige item op het scherm gaan.
Pan	Naar gedeelten van het ingezoomde beeld gaan die buiten de grenzen van het scherm vallen. <b>Opmerking:</b> Voor dit gebaar moet met twee vingers over een ingezoomd beeld worden gesleept.

Gebaar	Functie
Naar boven en naar links vegen	Een toepassing sluiten en terugkeren naar het startscherm.
Naar beneden en naar links vegen	<ul style="list-style-type: none"> <li>Een taak annuleren.</li> <li>Naar de vorige instelling gaan.</li> <li>Verlaat het getoonde scherm zonder een instelling of waarde te wijzigen.</li> </ul>
Naar boven en weer naar beneden vegen	Een gesproken tekst herhalen.

## De vergrotingsmodus inschakelen

- 1 Houd op het bedieningspaneel de **5**-toets ingedrukt totdat u een gesproken bericht hoort.
- 2 Selecteer de **vergrotingsmodus**.
- 3 Selecteer **OK**.

Voor meer informatie over het navigeren door een vergroot scherm, zie '[Navigeren op het scherm met gebaren](#)' op pagina 24.

## De spraaksnelheid van de gesproken begeleiding aanpassen

- 1 Selecteer vanuit het startscherm **Instellingen > Apparaat > Toegankelijkheid > Spraaksnelheid**.
- 2 Selecteer de spraaksnelheid.

## Het toetsenbord op het display gebruiken

Voer een of meer van de volgende handelingen uit:

- Sleep met uw vinger over de toets om het teken weer te geven.
- Til uw vinger op om het teken in het veld in te voeren of te typen.
- Selecteer **Backspace** om tekens te verwijderen.
- Om de inhoud van het invoerveld te laten uitspreken, selecteer **Tab** en vervolgens **Shift + Tab**.

## Gesproken wachtwoorden of pincodes inschakelen

- 1 Selecteer vanuit het startscherm **Instellingen > Apparaat > Toegankelijkheid > Gesproken wachtwoorden/pincodes**.
- 2 Schakel de optie in.

# Papier en speciaal afdruk materiaal plaatsen

## Papiersoort en papierformaat instellen

1 Blader op het bedieningspaneel naar:

**Instellingen > Papier > Ladeconfiguratie > Papierformaat/-soort** > selecteer een papierbron

Voor printermodellen zonder touchscreen drukt u op **OK** om door de instellingen te navigeren.

2 Stel het papierformaat en de papiersoort in.

## Instellingen voor Universal papier configureren

1 Blader op het bedieningspaneel naar:

**Instellingen > Papier > Mediaconfiguratie > Universal-instelling**

Voor printermodellen zonder touchscreen drukt u op **OK** om door de instellingen te navigeren.

2 Configureer de instellingen.

## Papier in de lade voor 250 vel of 550 vel plaatsen

**⚠ LET OP: RISICO OP LETSEL:** Zorg ervoor dat u papier afzonderlijk in elke lade plaatst om instabiliteit van de apparatuur te voorkomen. Houd alle overige laden gesloten tot u ze nodig hebt.

1 Verwijder de lade.

**Opmerking:** Verwijder tijdens het afdrukken geen laden, om papierstoringen te voorkomen.



2 Stel de geleiders in op het papierformaat dat u wilt plaatsen.

**Opmerking:** Stel de geleiders in op de juiste positie met behulp van de formaatindicatoren aan de onderkant van de lade.

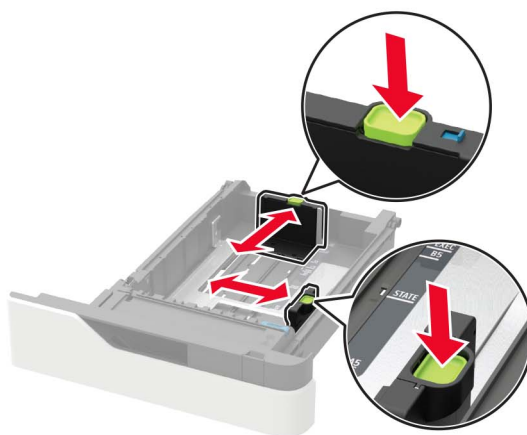
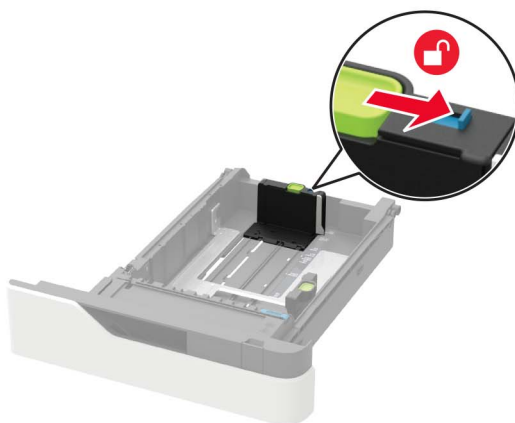

**3** Buig het papier, waaier het uit en lijn de randen uit voordat u het in de printer plaatst.

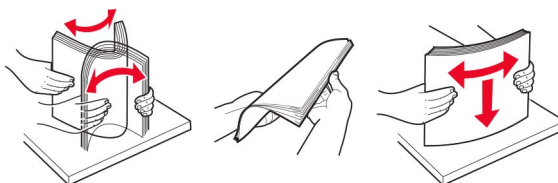

**4** Plaats de stapel papier met de afdrukkzijde naar beneden en zorg ervoor dat de zijgeleiders goed tegen het papier zitten.

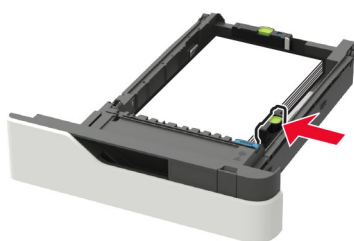

- Schuif geen papier in de lade.
- Zorg ervoor dat de stapel niet boven de aanduiding voor de maximale hoeveelheid uitkomt om papierstoringen te voorkomen.



- Plaats briefhoofdpapier, afhankelijk van of er een optionele nietfinisher is geïnstalleerd.

Zonder optionele nietfinisher	Met optionele nietfinisher
<p>Enkelzijdig afdrukken</p>	<p>Enkelzijdig afdrukken</p>
<p>Dubbelzijdig afdrukken</p>	<p>Dubbelzijdig afdrukken</p>

- Wanneer voorgeperforeerd papier wordt geplaatst, zorg dan dat de gaatjes aan de lange zijde van het papier tegen de rechterkant van de lade zitten.

Enkelzijdig afdrukken	Dubbelzijdig afdrukken
<p>Enkelzijdig afdrukken</p>	<p>Dubbelzijdig afdrukken</p>



- Plaats enveloppen met de klepzijde omhoog en tegen de linkerkant van de lade.

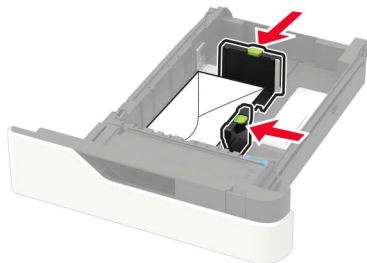

**Waarschuwing: mogelijke beschadiging:** Gebruik geen enveloppen met postzegels, klemmetjes, drukkers, vensters, bedrukte binnenzijde of zelfklevende sluitingen.

- 5 Plaats de lade terug.
- 6 Stel op het bedieningspaneel het papierformaat en de papiersoort van het papier in.

## De lade voor 2100 vel laden

**LET OP: KANTELGEVAAR:** Zorg ervoor dat u papier afzonderlijk in elke lade plaatst om instabiliteit van de apparatuur te voorkomen. Houd alle overige laden gesloten tot u ze nodig hebt.

- 1 Trek de lade uit de printer.
- 2 Pas de geleiders aan.

### Papier van het formaat A5 plaatsen

- a Trek de breedtegeleider omhoog en schuif deze naar de juiste positie voor A5-papier.



- b** Druk de lengtegeleider in en schuif de geleider naar de positie voor A5-papier tot de geleider *vastklikt*.

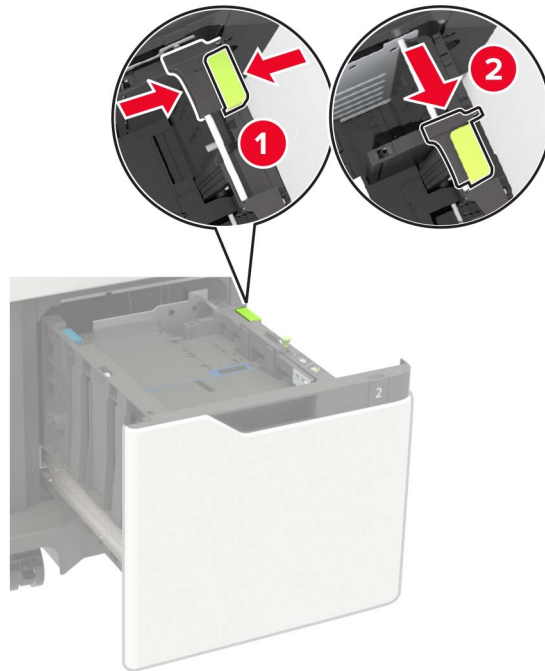

- c** Verwijder de A5-lengtegeleider uit de houder.

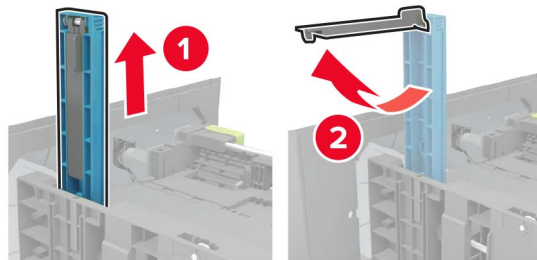

- d** Plaats de geleider in de daarvoor bestemde sleuf en druk er vervolgens op totdat deze *vastklikt*.

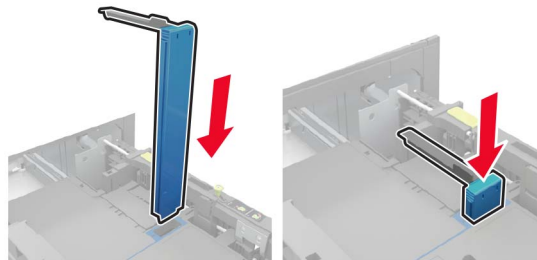

## Papier van het formaat A4, letter, legal, Oficio en folio plaatsen

- a** Trek de breedtegeleider omhoog en schuif de geleider in de juiste positie voor het papierformaat dat u wilt plaatsen.



- b** Als de A5-lengtegeleider is nog bevestigd, verwijdt u deze. Ga verder naar [stap d op pagina 32](#) als er geen geleider is bevestigd.

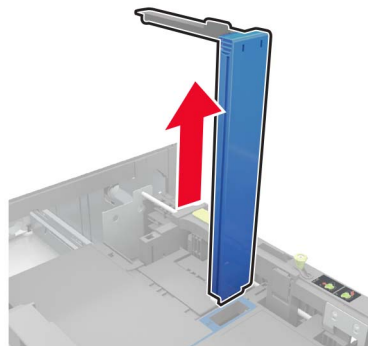

- c** Plaats de A5-lengtegeleider in de houder.

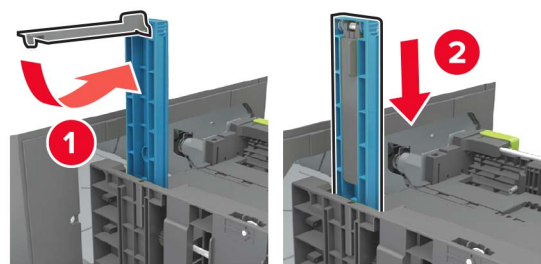

- d** Knijp de lengtegeleider in en schuif de geleider vervolgens naar de juiste positie voor het formaat papier dat u wilt plaatsen.

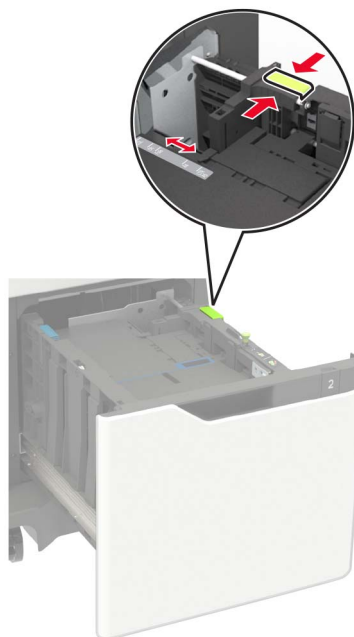

- 3** Buig het papier, waai er het uit en lijn de randen uit voordat u het in de printer plaatst.

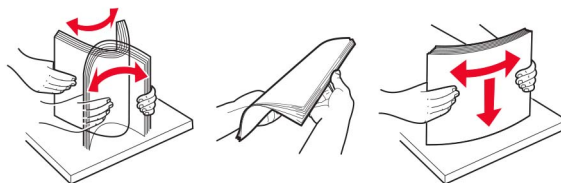

- 4** Plaats de stapel papier met de afdrukzijde naar beneden in de printer.
  - Plaats briefhoofdpapier, afhankelijk van of er een optionele nietfinisher is geïnstalleerd.





- Wanneer voorgeperforeerd papier wordt geplaatst, zorg dan dat de gaatjes aan de lange zijde van het papier tegen de rechterkant van de lade zitten.



**5** Plaats de lade terug.

**Opmerking:** Druk de papierstapel omlaag wanneer u deze in de lade plaatst.

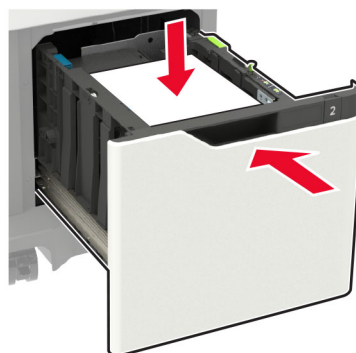

**6** Stel op het bedieningspaneel het papierformaat en de papiersoort van het papier in.

## De multifunctionele invoer vullen

1 Open de multifunctionele invoer.



2 Stel de geleider in op het papierformaat dat u wilt plaatsen.



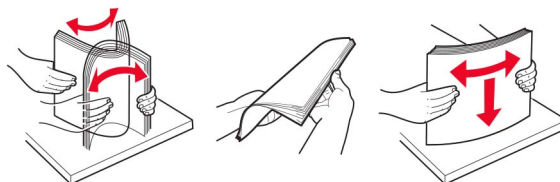

3 Buig het papier, waai er het uit en lijn de randen uit voordat u het in de printer plaatst.



4 Plaats papier met de afdrukkzijde naar boven in de printer.

- Plaats briefhoofdpapier, afhankelijk van of er een optionele nietfinisher is geïnstalleerd.

Zonder optionele nietfinisher	Met optionele nietfinisher
	
Enkelzijdig afdrukken	Enkelzijdig afdrukken

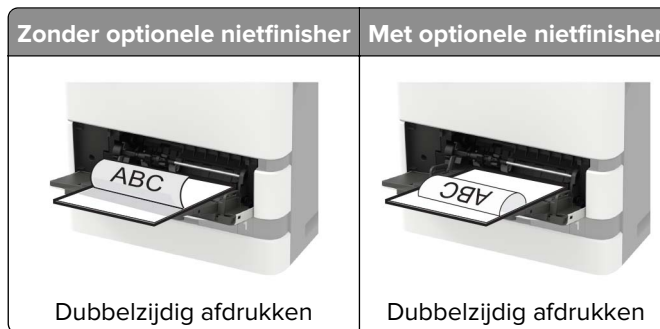

- Wanneer voorgeperforeerd papier wordt geplaatst, zorg dan dat de gaatjes aan de lange zijde van het papier tegen de rechterkant van de papiergeleider zitten.



- Plaats enveloppen met de klepzijde omlaag en tegen de linkerkant van de papiergeleider.

**Waarschuwing: mogelijke beschadiging:** Gebruik geen enveloppen met postzegels, klemmetjes, drukkers, vensters, bedrukte binnenzijde of zelfklevende sluitingen.

- 5 Stel op het bedieningspaneel het papierformaat en de papiersoort van het papier in.

## Laden koppelen

- 1 Open een webbrowser en typ het IP-adres van de printer in de adresbalk.

### Opmerkingen:

- Controleer het IP-adres van de printer op het startscherm van de printer. Het IP-adres bestaat uit vier sets met cijfers gescheiden door punten: 123.123.123.123.
- Als u een proxyserver gebruikt, moet u deze tijdelijk uitschakelen zodat de webpagina correct kan worden geladen.

- 2 Klik op **Instellingen > Papier > Ladeconfiguratie**.

- 3 Stel een papierformaat en papiersoort in die overeenkomen met de laden die u wilt koppelen.

- 4 Sla de instellingen op.

- 5 Klik op **Instellingen > Apparaat > Onderhoud > Configuratiemenu > Ladeconfiguratie**.

- 6 Stel de koppeling van de laden in op **Automatisch**.

- 7 Sla de instellingen op.

Om laden te ontkoppelen, zorgt u ervoor dat er geen twee laden zijn met dezelfde papierformaat- of papiersoortinstellingen.

**Waarschuwing: mogelijke beschadiging:** De temperatuur van het verhittingsstation is afhankelijk van de opgegeven papiersoort. Zorg dat de instellingen voor de papiersoort van de printer overeenkomen met de papier dat in de lade is geplaatst om afdrukproblemen te voorkomen.



# Papiersteun

## Ondersteunde papierformaten

### Papierformaten die door de printer worden ondersteund

Papierformaat	Standaardlade voor 550 vel of optionele lade voor 250 of 550 vel	Optionele lade voor 2100 vel	Multifunctionele invoer	Dubbelzijdig afdrukken
<b>A4</b> 210 x 297 mm	✓	✓	✓	✓
<b>A5 invoer met lange zijde naar voren<sup>1</sup></b> 210 x 148 mm (8,3 x 5,8 inch)	✓	✓	✓	✓
<b>A5 invoer met korte zijde naar voren<sup>1</sup></b> 148 x 210 mm (5,8 x 8,3 inch)	✓	x	✓	x
<b>A6</b> 105 x 148 mm (4,1 x 5,8 inch)	✓	x	✓	✓
<b>JIS B5</b> 182 x 257 mm (7,2 x 10,1 inch)	✓	x	✓	✓
<b>Oficio (Mexico)</b> 216 x 340 mm (8,5 x 13,4 inch)	✓	✓	✓	✓
<b>Statement</b> 140 x 216 mm (5,5 x 8,5 inch)	✓	x	✓	✓
<b>Executive</b> 184 x 267 mm (7,3 x 10,5 inch)	✓	x	✓	✓
<b>Letter</b> 216 x 279 mm	✓	✓	✓	✓
<b>Legal</b> 216 x 356 mm	✓	✓	✓	✓
<b>Folio</b> 216 x 330 mm (8,5 x 13 inch)	✓	✓	✓	✓
<b>Universeel</b> Van 105 x 148 mm (4,1 x 5,8 inch) 216 x 356 mm (8,5 x 14 inch)	✓	x	✓	✓
<b>7 3/4-envelop (Monarch)<sup>3</sup></b> 98 x 191 mm (3,9 x 7,5 inch)	✓	x	✓	x

<sup>1</sup> A5 invoer met de lange zijde naar voren heeft de voorkeur boven A5 invoer met de korte zijde naar voren.

<sup>2</sup> Enveloppen breder dan 101,6 mm (4,5 inch) kunnen kreuken. Deze papiersoort moet worden gecontroleerd op geschiktheid.

<sup>3</sup> Enveloppen worden niet ondersteund op Lexmark MS725.

Papierformaat	Standaardlade voor 550 vel of optionele lade voor 250 of 550 vel	Optionele lade voor 2100 vel	Multifunctionele invoer	Dubbelzijdig afdrukken
<b>9 envelop</b> <sup>3</sup> 98 x 225 mm (3,9 x 8,9 inch)	✓	X	✓	X
<b>10 envelop</b> <sup>2,3</sup> 105 x 241 mm (4,1 x 9,5 inch)	✓	X	✓	X
<b>DL envelop</b> <sup>2,3</sup> 110 x 220 mm	✓	X	✓	X
<b>C5 envelop</b> <sup>2,3</sup> 162 x 229 mm (6,4 x 9 inch)	✓	X	✓	X
<b>B5 envelop</b> <sup>2,3</sup> 176 x 250 mm (6,9 x 9,8 inch)	✓	X	✓	X
<b>Andere envelop</b> <sup>2,3</sup> 98,4 x 162 mm (3,9 x 6,4 inch) tot 176 x 250 mm (6,9 x 9,8 inch)	✓	X	✓	X

<sup>1</sup> A5 invoer met de lange zijde naar voren heeft de voorkeur boven A5 invoer met de korte zijde naar voren.

<sup>2</sup> Enveloppen breder dan 101,6 mm (4,5 inch) kunnen kreuken. Deze papiersoort moet worden gecontroleerd op geschiktheid.

<sup>3</sup> Enveloppen worden niet ondersteund op Lexmark MS725.

## Papierformaten die worden ondersteund door de uitvoeropties of finishers

Papierformaat	Uitvoerlader en uitvoerlader met hoge capaciteit	Postbak met 4 laden	Nietfinisher		Niet-, perforatiefinisher		
			Stapelen	Nieten	Stapelen	Nieten	Hole punch (Perforeren)
<b>A4</b> 210 x 297 mm	✓	✓	✓	✓	✓	✓	✓
<b>A5 LEF</b> 210 x 148 mm (8,3 x 5,8 inch)	✓	✓	✓	✓	✓	✓	X
<b>A5 invoer met korte zijde naar voren</b> 148 x 210 mm (5,8 x 8,3 inch)	✓	✓	✓	X	✓	X	X
<b>A6</b> 105 x 148 mm (4,1 x 5,8 inch)	✓	✓	X	X	X	X	X
<b>JIS B5</b> 182 x 257 mm (7,2 x 10,1 inch)	✓	✓	✓	X	✓	X	X
<b>Oficio (Mexico)</b> 216 x 340 mm (8,5 x 13,4 inch)	✓	✓	✓	✓	✓	✓	✓
<b>Statement</b> 140 x 216 mm (5,5 x 8,5 inch)	✓	✓	✓	X	✓	X	X

Papierformaat	Uitvoerlader en uitvoerlader met hoge capaciteit	Postbak met 4 laden	Nietfinisher		Niet-, perforatiefinisher		
			Stapelen	Nieten	Stapelen	Nieten	Hole punch (Perforeren)
<b>Executive</b> 184 x 267 mm (7,3 x 10,5 inch)	✓	✓	✓	X	✓	X	X
<b>Letter</b> 216 x 279 mm	✓	✓	✓	✓	✓	✓	✓
<b>Legal</b> 216 x 356 mm	✓	✓	✓	✓	✓	✓	X
<b>Folio</b> 216 x 330 mm (8,5 x 13 inch)	✓	✓	✓	✓	✓	✓	✓
<b>Universeel</b> Van 105 x 148 mm (4,1 x 5,8 inch) 216 x 356 mm (8,5 x 14 inch)	✓	✓	X	X	X	X	X
<b>7 3/4-envelop (Monarch)</b> 98 x 191 mm (3,9 x 7,5 inch)	✓	X	X	X	X	X	X
<b>9-envelop</b> 98 x 225 mm (3,9 x 8,9 inch)	✓	X	X	X	X	X	X
<b>10-envelop</b> 105 x 241 mm (4,1 x 9,5 inch)	✓	X	X	X	X	X	X
<b>DL-envelop</b> 110 x 220 mm	✓	X	X	X	X	X	X
<b>C5-envelop</b> 162 x 229 mm (6,4 x 9 inch)	✓	X	X	X	X	X	X
<b>B5-envelop</b> 176 x 250 mm (6,9 x 9,8 inch)	✓	X	X	X	X	X	X
<b>Andere enveloppen</b> 98,4 x 162 mm (3,9 x 6,4 inch) tot 176 x 250 mm (6,9 x 9,8 inch)	✓	X	X	X	X	X	X

## Ondersteunde papiersoorten

### Door de printer ondersteunde papiersoorten

Papiertype	Standaardlade voor 550 vel of optionele lade voor 250 of 550 vel	Optionele lade voor 2100 vel	Multifunctionele invoer	Dubbelzijdig afdrukken
Normaal papier	✓	✓	✓	✓
Card stock (Karton)	✓	x	✓	✓
Transparant <sup>1</sup>	✓	x	✓	x
Etiketten	✓	x	✓	x
Vinyletiketten <sup>2</sup>	✓	x	✓	x
Bankpostpapier	✓	✓	✓	✓
Envelop	✓	x	✓	x
Ruwe envelop	✓	x	✓	x
Briefhoofdpapier	✓	✓	✓	✓
Voorbedrukt	✓	✓	✓	✓
Gekleurd papier	✓	x	✓	✓
Licht	✓	x	✓	✓
Zwaar	✓	x	✓	✓
Ruw/katoen	✓	x	✓	✓
Aangepast [x]	✓	x	✓	✓

<sup>1</sup> Druk maximaal 20 pagina's af om te voorkomen dat de transparanten aan elkaar plakken. Druk de daaropvolgende pagina's na drie minuten af.

<sup>2</sup> Alleen ondersteund door het Lexmark MS725-printermodel.

### Papiersoorten die worden ondersteund door de uitvoeropties of finishers

Papiertype	Uitvoelader en uitvoerlader met hoge capaciteit	Mailbox met 4 laden	Nietfinisher		Niet-, perforatiefinisher		
			Stapelen	Nieten	Stapelen	Nieten	Hole punch (Perforeren)
Normaal papier	✓	✓	✓	✓	✓	✓	✓

Papiertype	Uitvoerlader en uitvoerlader met hoge capaciteit	Mailbox met 4 laden	Nietfinisher		Niet-, perforatiefinisher		
			Stapelen	Nieten	Stapelen	Nieten	Hole punch (Perforeren)
Card stock (Karton)	✓	X	X	X	X	X	X
Transparanten	✓	X	✓	X	✓	X	X
Etiketten	✓	X	X	X	X	X	X
Vinyletiketten	✓	X	X	X	X	X	X
Bankpostpapier	✓	✓	✓	✓	✓	✓	✓
Envelop	✓	X	X	X	X	X	X
Ruwe envelop	✓	X	X	X	X	X	X
Briefhoofdpapier	✓	✓	✓	✓	✓	✓	✓
Voorbedrukt	✓	✓	✓	✓	✓	✓	✓
Gekleurd papier	✓	X	X	X	X	X	X
Licht	✓	X	X	X	X	X	X
Zwaar	✓	X	X	X	X	X	X
Ruw/katoen	✓	X	X	X	X	X	X
Aangepast [x]	✓	X	X	X	X	X	X

## Ondersteunde papiergewichten

### Papiergewichten die door de printer worden ondersteund

Papiersoort en -gewicht	Standaardlade voor 550 vel of optionele lade voor 250 of 550 vel	Optionele lade voor 2100 vel	Multifunctionele invoer	Dubbelzijdig afdrukken
<b>Normaal papier of zwaar papier<sup>1</sup></b> 60–176 g/m <sup>2</sup> vezels in lengterichting	✓	✓	✓	✓

<sup>1</sup> Papier met vezels in de breedterichting heeft de voorkeur voor papier van dan 176 g/m<sup>2</sup> (47 lb).

<sup>2</sup> Drukgevoelig gebied moet als eerst in de printer worden ingevoerd.

<sup>3</sup> Enveloppen van 105 g/m<sup>2</sup> mogen slechts voor 25% uit katoen bestaan.

Papiersoort en -gewicht	Standaardlade voor 550 vel of optionele lade voor 250 of 550 vel	Optionele lade voor 2100 vel	Multifunctionele invoer	Dubbelzijdig afdrukken
<b>Card stock (Karton)</b> 203 g/m <sup>2</sup> vezels in lengterichting	✓	x	✓	✓
<b>Card stock (Karton)</b> 199 g/m <sup>2</sup> vezels in lengterichting	✓	x	✓	✓
<b>Card stock (Karton)</b> 176 g/m <sup>2</sup> vezels in lengterichting	✓	x	✓	✓
<b>Transparantie</b> 138-146 g/m <sup>2</sup> vezels in lengterichting	✓	x	✓	x
<b>Papieren etiketten</b> 180 g/m <sup>2</sup>	✓	x	✓	✓
<b>Geïntegreerde formulieren<sup>2</sup></b> 140-175 g/m <sup>2</sup>	✓	x	✓	✓
<b>Geïntegreerde formulieren</b> 75-135 g/m <sup>2</sup>	✓	x	✓	✓
<b>Enveloppen<sup>3</sup></b> 60–105 g/m <sup>2</sup>	✓	x	✓	✓

<sup>1</sup> Papier met vezels in de breedterichting heeft de voorkeur voor papier van dan 176 g/m<sup>2</sup> (47 lb).

<sup>2</sup> Drukgevoelig gebied moet als eerst in de printer worden ingevoerd.

<sup>3</sup> Enveloppen van 105 g/m<sup>2</sup> mogen slechts voor 25% uit katoen bestaan.

## Papiergewichten die worden ondersteund door de uitvoeropties of finishers

Papiersoort en -gewicht	Uitvoerbak en uitvoerbak met hoge capaciteit	Postbak met 4 laden	Nietfinisher		Niet-, perforatiefinisher		
			Stapelen	Nieten	Stapelen	Nieten	Hole punch (Perforeren)
<b>Normaal papier of zwaar papier</b> 60–176 g/m <sup>2</sup> vezels in lengterichting	✓	x	✓	x	✓	x	x
<b>Normaal papier of zwaar papier</b> 60-90 g/m <sup>2</sup> vezels in lengterichting	✓	✓	✓	✓	✓	✓	✓
<b>Card stock (Karton)</b> 203 g/m <sup>2</sup> vezels in lengterichting	✓	x	✓	x	✓	x	x

Papiersoort en -gewicht	Uitvoerlader en uitvoerlader met hoge capaciteit	Postbak met 4 laden	Nietfinisher		Niet-, perforatiefinisher		
			Stapelen	Nieten	Stapelen	Nieten	Hole punch (Perforeren)
<b>Card stock (Karton)</b> 199 g/m <sup>2</sup> vezels in lengterichting	✓	X	✓	X	✓	X	X
<b>Card stock (Karton)</b> 176 g/m <sup>2</sup> vezels in lengterichting	✓	X	X	X	X	X	X
<b>Card stock (Karton)</b> 163 g/m <sup>2</sup> vezels in lengterichting	✓	X	✓	X	✓	X	X
<b>Transparantie</b> 138-146 g/m <sup>2</sup> vezels in lengterichting	✓	X	✓	X	✓	X	X
<b>Papieren etiketten</b> 180 g/m <sup>2</sup>	✓	X	X	X	X	X	X
<b>Geïntegreerde formulieren</b> 140-175 g/m <sup>2</sup>	✓	X	X	X	X	X	X
<b>Geïntegreerde formulieren</b> 75-135 g/m <sup>2</sup>	✓	X	X	X	X	X	X
<b>Enveloppen</b> 60-105 g/m <sup>2</sup>	✓	X	X	X	X	X	X

## Ongeschikt papier

Het gebruik van de volgende papiersoorten in de printer wordt afgeraden:

- Chemisch behandeld papier dat wordt gebruikt om kopieën te maken zonder carbonpapier. Dit wordt ook wel carbonless paper, carbonless copy paper (CCP) of no carbon required paper (NCR) genoemd.
- Voorbedrukt papier dat chemische stoffen bevat die schadelijk zijn voor de printer.
- Voorbedrukt papier dat kan worden aangetast door de temperatuur in het verhittingsstation van de printer.
- Voorbedrukt papier waarvoor een registratie (nauwkeurige positionering van de afdruk) van meer dan ± 2,3 mm (± 0,09 inch) is vereist. Bijvoorbeeld OCR-formulieren (Optical Character Recognition).  
Soms kan de registratie via een softwaretoepassing worden aangepast, waardoor afdrukken op deze formulieren toch mogelijk is.
- Gecoat papier (uitwisbaar papier), synthetisch papier of thermisch papier.
- Papier met ruwe randen, papier met een ruw of grof gestructureerd oppervlak of gekruld papier.
- Papier dat niet voldoet aan de norm EN12281:2002 (Europa).
- Papier lichter dan 60g/m<sup>2</sup> (16 lb).
- Formulieren of documenten die uit meerdere delen bestaan.

## Kringlooppapier gebruiken

Lexmark maakt zich sterk om de impact van papier op het milieu te verminderen door klanten verschillende opties te bieden voor hun afdrukactiviteiten. Een manier waarop we dit bereiken, is door producten te testen om er zeker van te zijn dat gerecycled papier kan worden gebruikt, met name papier dat is gemaakt met 30%, 50% en 100% post-consumer gerecycled materiaal. Het is onze verwachting dat kringlooppapier in onze printers net zo goed werkt als nieuw papier. Hoewel er geen officiële norm is voor het gebruik van papier in kantoorapparatuur, hanteert Lexmark de Europese norm EN 12281 als minimum. Om zo breed mogelijk te testen, wordt tijdens het testen onder andere gebruikgemaakt van 100% kringlooppapier uit Noord-Amerika, Europa en Azië en worden de testen uitgevoerd bij een luchtvochtigheid van 8 tot 80%. Tijdens de testen wordt ook dubbelzijdig afgedrukt. Alle kantoorpapier dat is gemaakt van duurzaam, gerecycled of chloorvrij materiaal kan worden gebruikt.



# Afdrukken

## Afdrukken vanaf een computer

**Opmerking:** Stel voor etiketten, karton en enveloppen het papierformaat en de papiersoort in de printer in, voordat u het document afdrukt.

- 1 Open vanuit het document dat u wilt afdrukken het dialoogvenster Afdrukken.
- 2 Pas zo nodig de instellingen aan.
- 3 Druk het document af.

## Afdrukken vanaf een mobiel apparaat

### Afdrukken vanaf een mobiel apparaat met Lexmark Mobile Print

Lexmark™ Met Mobile Print kunt u documenten en afbeeldingen rechtstreeks verzenden naar een ondersteunde Lexmark-printer.



- 1 Open het document en verzend of deel het document vervolgens naar Lexmark Mobile Print.  
**Opmerking:** Sommige toepassingen van derden ondersteunen de functie verzenden of delen mogelijk niet. Raadpleeg de documentatie bij de toepassing voor meer informatie.
- 2 Een printer selecteren.
- 3 Druk het document af.

### Afdrukken vanaf een mobiel apparaat met Google Cloud Print

Google Cloud Print™ <1/> is een afdrukservice waarmee u kunt afdrukken op printers die gereed zijn voor Google Cloud Print.

Controleer het volgende voor u begint:

- De printer is geregistreerd bij de Google Cloud Print-server.
- De Cloud Print-plug-in is gedownload uit de Google Play™ store en is ingeschakeld op het mobiele apparaat.

- 1 Open op uw mobiele Android™-apparaat een document of selecteer een document vanuit uw bestandsbeheer.
- 2 Raak  > **Print** aan.
- 3 Selecteer een printer en raak  aan.

### Afdrukken vanaf een mobiel apparaat met Mopria Print Service

Mopria® Print Service is een oplossing voor mobiel afdrukken, bedoeld voor mobiele apparaten met Android 4.4 of later. U kunt rechtstreeks afdrukken op elke printer die compatibel is met Mopria.

**Opmerking:** Voordat u gaat afdrukken, moet u ervoor zorgen dat de Mopria Print Service is ingeschakeld.

- 1 Start een compatibele toepassing vanuit het beginscherm van uw mobiele apparaat.
- 2 Tik op **Afdrukken** en selecteer de printer.
- 3 Verzend de afdruktaak.

## Afdrukken vanaf een mobiel apparaat met AirPrint

AirPrint is een oplossing voor mobiel afdrukken waarmee u direct vanaf Apple-apparaten kunt afdrukken op printers die compatibel zijn met AirPrint.

### Opmerkingen:

- Deze toepassing wordt alleen op sommige Apple-apparaten ondersteund.
  - Deze toepassing wordt alleen op sommige printermodellen ondersteund.
- 1 Start een compatibele toepassing vanuit het beginscherm van uw mobiele apparaat.
  - 2 Selecteer een item om af te drukken en tik vervolgens op het pictogram Delen.
  - 3 Tik op **Afdrukken** en selecteer een printer.
  - 4 Druk het document af.

## Afdrukken vanaf een flashstation

- 1 Plaats het flashstation in de printer.



### Opmerkingen:

- De printer negeert het flashstation als u het aansluit terwijl de printer een foutbericht weergeeft.
  - Wanneer u het flash-station aansluit terwijl de printer bezig is met het verwerken van andere afdruktaken, verschijnt het bericht **Printer is bezig** op het display.
- 2 Raak op het display het document aan dat u wilt afdrukken.  
Configureer zo nodig de andere afdrুকinstellingen.
  - 3 Verzend de afdruktaak.

Om een ander document af te drukken, raak **USB-station** aan.

**Waarschuwing: mogelijke beschadiging:** Raak de aangegeven gedeelten van het flashstation of de printer niet aan terwijl er wordt afgedrukt vanaf, gelezen van of geschreven naar het opslagapparaat om gegevensverlies of printerstoringen te voorkomen.



## Ondersteunde flashstations en bestandstypen

### Flashstations

- Lexar JumpDrive S70 (16 GB en 32 GB)
- SanDisk Cruzer (16 GB en 32 GB)
- PNY Attache (16 GB en 32 GB)

### Opmerkingen:

- De printer ondersteunt high-speed USB-flashstations met fullspeed standaard.
- USB-flashstations moeten het FAT-systeem (File Allocation Tables) ondersteunen.

### Bestandstypen

#### Documenten

- PDF (versie 1.7 of lager)
- HTML
- XPS
- Microsoft-bestandsindelingen (.doc, .docx, .xls, .xlsx, .ppt, .pptx)

#### Kleurbeelden

- .dcx
- .gif
- .JPEG of .jpg
- .bmp
- .pcx

- .TIFF of .tif
- .png

## Beveiligde taken configureren

1 Blader op het bedieningspaneel naar:

**Instellingen > Beveiliging > Configuratie vertrouwelijk afdrukken**

Voor printermodellen zonder touchscreen drukt u op  om door de instellingen te navigeren.

2 Configureer de instellingen.

Gebruik	Voor
Max. ongeldige PIN	Instellen hoe vaak een ongeldige pincode kan worden ingevoerd. <b>Opmerking:</b> Wanneer het limiet is bereikt, worden de afdruktaken voor de betreffende gebruikersnaam verwijderd.
Vervaltijd beveiligde taak	Een vervaltijd voor vertrouwelijke afdruktaken instellen. <b>Opmerking:</b> Vertrouwelijke taken in de wachtrij worden opgeslagen in de printer tot ze handmatig worden vrijgegeven of verwijderd.
Verlooptijd voor herhaalde taken	De vervaltijd voor herhaalde afdruktaken instellen. <b>Opmerking:</b> Herhaalde afdruktaken in de wachtrij worden in het printergeheugen vastgehouden om nogmaals te worden afgedrukt.
Verlooptijd voor gecontroleerde taken	De vervaltijd instellen voor het afdrukken van een exemplaar voordat de gebruiker de overige exemplaren afdrukt. <b>Opmerking:</b> Gecontroleerde taken drukken één exemplaar af zodat u kunt controleren of dit naar wens is, voordat u de overige exemplaren afdrukt.
Verlooptijd voor gereserveerde taken	Een vervaltijd instellen voor het bewaren van afdruktaken. <b>Opmerking:</b> Gereserveerde taken in de wachtrij worden automatisch verwijderd na afdrukken.
Alle taken verplicht in wachtrij plaatsen	Instellen dat de printer alle afdruktaken in de wachtrij plaatst.

## Afdrukken van vertrouwelijke taken en andere taken in de wachtrij

### Voor Windows-gebruikers

- 1 Open het gewenste document en klik op **Bestand > Afdrukken**.
- 2 Klik op **Eigenschappen, Voorkeuren, Opties** of **Instellen**.
- 3 Klik op **Print and Hold** (Afdruk- en wachttaken).
- 4 Selecteer **Afdrukken en wachten gebruiken** en wijs vervolgens een gebruikersnaam toe.
- 5 Selecteer de soort afdruktaak (Vertrouwelijk, Herhaald, Gereserveerd of Gecontroleerd).  
Als de afdruktaak vertrouwelijk is en voer een viercijferige pincode in.

- 6 Klik op **OK** of **Afdrukken**.
- 7 Geef de afdruktaak vrij vanaf het beginscherm van de printer.
  - Blader voor vertrouwelijke afdruktaken naar:  
**Taken in wacht** > selecteer uw gebruikersnaam > **Vertrouwelijk** > voer de pincode in > selecteer de afdruktaak > configureer de instellingen > **Afdrukken**
  - Blader voor andere afdruktaken naar:  
**Taken in wacht** > selecteer uw gebruikersnaam > selecteer de afdruktaak > configureer de instellingen > **Afdrukken**

### Voor Macintosh-gebruikers

- 1 Open het gewenste document en klik op **Archief** > **Druk af**.  
Klik zo nodig op het driehoekje om meer opties weer te geven.
- 2 Selecteer in de afdrukopties of het menu Aantal en pagina's de optie **Taken doorsturen**.
- 3 Selecteer de soort afdruktaak (Vertrouwelijk, Herhaald, Gereserveerd of Gecontroleerd).  
Als de afdruktaak vertrouwelijk is, wijs een gebruikersnaam toe en voer een viercijferige pincode in.
- 4 Klik op **OK** of **Afdrukken**.
- 5 Geef de afdruktaak vrij vanaf het beginscherm van de printer.
  - Blader voor vertrouwelijke afdruktaken naar:  
**Taken in wacht** > selecteer uw gebruikersnaam > **Vertrouwelijk** > voer de pincode in > selecteer de afdruktaak > configureer de instellingen > **Afdrukken**
  - Blader voor andere afdruktaken naar:  
**Taken in wacht** > selecteer uw gebruikersnaam > selecteer de afdruktaak > configureer de instellingen > **Afdrukken**

## Afdrukken vanuit een Cloud Connector-profiel

- 1 Raak in het startscherm **Cloud Connector** aan.
- 2 Selecteer een cloudserviceprovider en kies een profiel.  
**Opmerking:** Zie '[Een Cloud Connector-profiel maken](#)' op pagina 19 voor meer informatie over het maken van een detectieprofiel.
- 3 Selecteer een bestand.  
**Opmerking:** U kunt geen bestandstype selecteren dat niet wordt ondersteund.
- 4 Pas indien nodig de instellingen aan.
- 5 Raak **Afdrukken** aan.

## Lijst met voorbeelden van lettertypen afdrukken

1 Blader op het bedieningspaneel naar:

**Instellingen > Rapporten > Afdrukken > Lettertypen afdrukken**

Voor printermodellen zonder touchscreen drukt u op  om door de instellingen te navigeren.

2 Selecteer een voorbeeld van een lettertype.

## Een directorylijst afdrukken

Blader op het bedieningspaneel naar:

**Instellingen > Rapporten > Afdrukken > Map afdrukken**

Voor printermodellen zonder touchscreen drukt u op  om door de instellingen te navigeren.

# Informatie over de printermenu's

## Menu-overzicht

<b>Apparaat</b>	<ul style="list-style-type: none"> <li>• <a href="#">Preferences (Favorieten)</a></li> <li>• <a href="#">Extern bedieningspaneel</a></li> <li>• <a href="#">Berichten</a></li> <li>• <a href="#">Energiebeheer</a></li> <li>• <a href="#">Informatie verzonden naar Lexmark</a></li> </ul>	<ul style="list-style-type: none"> <li>• <a href="#">Toegankelijkheid</a></li> <li>• <a href="#">Fabrieksinstellingen herstellen</a></li> <li>• <a href="#">Onderhoud</a></li> <li>• <a href="#">Zichtbare pictogrammen op het beginscherm</a></li> <li>• <a href="#">Over deze printer</a></li> </ul>
<b>Afdrukken</b>	<ul style="list-style-type: none"> <li>• <a href="#">Indeling</a></li> <li>• <a href="#">Instellen</a></li> <li>• <a href="#">Kwaliteit</a></li> <li>• <a href="#">Taakadministratie</a></li> <li>• <a href="#">XPS</a></li> </ul>	<ul style="list-style-type: none"> <li>• <a href="#">PDF</a></li> <li>• <a href="#">PostScript</a></li> <li>• <a href="#">PCL</a></li> <li>• <a href="#">HTML</a></li> <li>• <a href="#">Afbeelding</a></li> </ul>
<b>Papier</b>	<ul style="list-style-type: none"> <li>• <a href="#">Ladeconfiguratie</a></li> </ul>	<ul style="list-style-type: none"> <li>• <a href="#">Mediaconfiguratie</a></li> </ul>
<b>Netwerk/poorten</b>	<ul style="list-style-type: none"> <li>• <a href="#">Netwerkoverzicht</a></li> <li>• <a href="#">Draadloos</a></li> <li>• <a href="#">Ethernet</a></li> <li>• <a href="#">TCP/IP</a></li> <li>• <a href="#">SNMP</a></li> <li>• <a href="#">IPSec</a></li> </ul>	<ul style="list-style-type: none"> <li>• <a href="#">802.1x</a></li> <li>• <a href="#">LPD-configuratie</a></li> <li>• <a href="#">HTTP/FTP-instellingen</a></li> <li>• <a href="#">ThinPrint</a></li> <li>• <a href="#">USB</a></li> <li>• <a href="#">Google Cloud Print</a></li> </ul>
<b>USB-station</b>	<ul style="list-style-type: none"> <li>• <a href="#">Afdruk flash-station</a></li> </ul>	
<b>Beveiliging</b>	<ul style="list-style-type: none"> <li>• <a href="#">Aanmeldmethoden</a></li> <li>• <a href="#">USB-apparaten plannen</a></li> <li>• <a href="#">Logbestand beveiligingscontrole</a></li> <li>• <a href="#">Aanmeldbeperkingen</a></li> <li>• <a href="#">Instellingen beveiligd afdrukken</a></li> </ul>	<ul style="list-style-type: none"> <li>• <a href="#">LDAP-instellingen oplossingen</a></li> <li>• <a href="#">Schijfcodering</a></li> <li>• <a href="#">Tijdelijke gegevensbestanden wissen</a></li> <li>• <a href="#">Mobiele services beheren</a></li> <li>• <a href="#">Diversen</a></li> </ul>
<b>Rapporten</b>	<ul style="list-style-type: none"> <li>• <a href="#">Pagina Menu-instellingen</a></li> <li>• <a href="#">Apparaat</a></li> </ul>	<ul style="list-style-type: none"> <li>• <a href="#">Afdrukken</a></li> <li>• <a href="#">Netwerk</a></li> </ul>
<b>Help</b>	<ul style="list-style-type: none"> <li>• Alle handleidingen afdrukken</li> <li>• Aansluitingengids</li> <li>• Informatie</li> <li>• Help afdrukmat.</li> </ul>	<ul style="list-style-type: none"> <li>• Handleiding voor monokwaliteit</li> <li>• Help bij transport</li> <li>• Handleiding voor afdrukkwaliteit</li> <li>• Help bij supplies</li> </ul>
<b>Problemen oplossen</b>	<ul style="list-style-type: none"> <li>• Testpagina's</li> </ul>	

# Apparaat

## Voorkeuren

Menuoptie	Beschrijving
<b>Taal op display</b> [Lijst met talen]	De taal van de tekst op de display selecteren.
<b>Land/regio</b> [Lijst met landen of regio]	Geeft het land of de regio aan waarin de printer is ingesteld om te werken.
<b>Beginconfiguratie uitvoeren</b> Uit* Aan	De installatiewizard uitvoeren.
<b>Toetsenbord</b> Type toetsenbord [Lijst met talen]	Selecteer een taal als type toetsenbord. <b>Opmerkingen:</b> <ul style="list-style-type: none"> <li>• Mogelijk worden niet alle waarden voor Type toetsenbord weergegeven of mogelijk is daarvoor speciale hardware nodig.</li> <li>• Dit menu-item verschijnt alleen op sommige printermodellen.</li> </ul>
<b>Weergegeven informatie</b> Weergavetekst 1 [IP-adres*] Weergavetekst 2 [Datum/Tijd*] Aangepaste tekst 1 Aangepaste tekst 2	Geef op welke informatie wordt weergegeven in het startscherm. <b>Opmerking:</b> Aangepaste tekst 1 en Aangepaste tekst 2 verschijnen alleen op bepaalde printermodellen.
<b>Datum en tijd</b> Configureren Huidige datum en tijd Handmatig datum en tijd instellen Datumnotatie [MM-DD-JJJJ*] Tijdnotatie [12-uurs AM/PM*] Tijdzone [GMT*]	Pas de tijd en datum van de printer aan.
<b>Datum en tijd</b> Netwerktijdprotocol NTP inschakelen [Aan*] NTP-server Verificatie inschakelen	Configureer de instellingen voor Network Time Protocol (NTP). <b>Opmerkingen:</b> <ul style="list-style-type: none"> <li>• Verificatie instellen verschijnt alleen op sommige printermodellen.</li> <li>• Als Verificatie instellen is ingesteld op MD5-toets, wordt er om Sleutel-id en een Wachtwoord gevraagd.</li> </ul>
<b>Papierformaten</b> U.S.* Metrisch	Hiermee geeft u de maateenheden voor papierformaten op. <b>Opmerking:</b> De eerste papiermaatinstelling wordt bepaald door het land of de regio die u hebt geselecteerd in de initiële installatiewizard.
<b>Helderheid van scherm</b> 20-100% (100*)	Helderheid van het display aanpassen. <b>Opmerking:</b> Dit menu-item verschijnt alleen op sommige printermodellen.
<b>Toegang tot flashstation</b> Ingeschakeld* Uitgeschakeld	Toegang tot het flashstation inschakelen. <b>Opmerking:</b> Dit menu-item verschijnt alleen op sommige printermodellen.
<b>Opmerking:</b> Een sterretje (*) naast een waarde geeft aan dat dit een in de fabriek ingestelde waarde is.	



Menuoptie	Beschrijving
<b>Audiofeedback</b> Knopfeedback Aan* Uit	Hiermee schakelt u audiofeedback voor indrukken, paneelinteracties, papier geladen-aanwijzingen en foutmeldingen in. <b>Opmerking:</b> Dit menu-item verschijnt alleen op sommige printermodellen.
<b>Audiofeedback</b> Volume 1-10 (5*)	Hiermee past u het volume van de printerluidsprekers aan. <b>Opmerkingen:</b> <ul style="list-style-type: none"> <li>• Wijzigingen in het volume worden toegepast nadat de huidige gebruikerssessie is beëindigd.</li> <li>• Dit menu-item verschijnt alleen op sommige printermodellen.</li> </ul>
<b>Time-out scherm</b> 5-300 (60*)	Stel de inactiviteitstijd in seconden in voordat het scherm het beginscherm weergeeft of voordat de printer een gebruiker automatisch afmeldt.
<b>Opmerking:</b> Een sterretje (*) naast een waarde geeft aan dat dit een in de fabriek ingestelde waarde is.	

## Extern bedieningspaneel

Menuoptie	Beschrijving
<b>Externe VNC-verbinding</b> Niet toestaan* Toestaan	Maak verbinding met een externe VNC-client (Virtual Network Computing) om het externe bedieningspaneel uit te voeren.
<b>Verificatietype</b> Geen* Standaardverificatie	Het verificatietype bij toegang tot de VNC-clientserver instellen. <b>Opmerking:</b> Als deze is ingesteld op Standaardverificatie, wordt het VNC-wachtwoord weergegeven.
<b>Opmerking:</b> Een sterretje (*) naast een waarde geeft aan dat dit een in de fabriek ingestelde waarde is.	

## Berichten

Menuoptie	Beschrijving
<b>Foutlampjes</b> Uit Aan*	Instellen dat het indicatielampje gaat branden als er een printerfout optreedt.
<b>Alarminstelling</b> Uit Eén keer* Continu	Stel het aantal keer in waarop het alarmsignaal wordt afgespeeld wanneer de gebruiker moet ingrijpen.
<b>Supplies</b> Supplieschattingen tonen Schattingen tonen* Schattingen niet tonen	De geschatte status van de printersupplies weergeven.
<b>Opmerking:</b> Een sterretje (*) naast een waarde geeft aan dat dit een in de fabriek ingestelde waarde is.	

Menuoptie	Beschrijving
<b>Supplies</b> Schattingen weergeven Pagina's* Procent	Hiermee stelt u in welke eenheid de printer gebruikt om het supplyverbruik te schatten en aangepaste meldingen te activeren wanneer interventie van de gebruiker nodig is. <b>Opmerking:</b> Dit menu-item is alleen beschikbaar in de Embedded Web Server.
<b>Supplies</b> Cartridge-alarm Uit Eén keer* Continu	Stel het aantal keer in dat het alarm afgaat als de tonercartridge bijna leeg is.
<b>Supplies</b> Aangepaste meldingen over supplies	Hiermee configureert u de instellingen voor meldingen die aangeven wanneer interventie van de gebruiker nodig is. <b>Opmerking:</b> Dit menu-item is alleen beschikbaar in de Embedded Web Server.
<b>Instellingen e-mailmeldingen</b> E-mailconfiguratie Primaire SMTP-gateway	Voer het IP-adres of de hostnaam van de primaire SMTP-server in die wordt gebruikt voor het verzenden van e-mail.
<b>Instellingen e-mailmeldingen</b> E-mailconfiguratie Primaire SMTP-gatewaypoort 1-65535 (25*)	Voer het poortnummer van de primaire SMTP-server in.
<b>Instellingen e-mailmeldingen</b> E-mailconfiguratie Secundaire SMTP-gateway	Voer het IP-adres of de hostnaam van de secundaire of back-up SMTP-server in. <b>Opmerking:</b> Dit menu-item verschijnt alleen op sommige printermodellen.
<b>Instellingen e-mailmeldingen</b> E-mailconfiguratie Secundaire SMTP-gatewaypoort 1-65535 (25*)	Voer het serverpoortnummer van uw secundaire of back-SMTP-server in.
<b>Instellingen e-mailmeldingen</b> E-mailconfiguratie Time-out SMTP 5-30 seconden (30*)	De tijd instellen waarna op de printer een time-out optreedt als de SMTP-server niet reageert.
<b>Instellingen e-mailmeldingen</b> E-mailconfiguratie Antwoordadres	Een antwoordadres opgeven in de e-mail.
<b>Instellingen e-mailmeldingen</b> E-mailconfiguratie Gebruik altijd het standaard SMTP-antwoordadres Uit* Aan	Het standaard SMTP-antwoordadres gebruiken.
<b>Opmerking:</b> Een sterretje (*) naast een waarde geeft aan dat dit een in de fabriek ingestelde waarde is.	

Menuoptie	Beschrijving
<b>Instellingen e-mailmeldingen</b> E-mailconfiguratie SSL/TLS gebruiken Uitgeschakeld* Onderhandelen Vereist	Een e-mail verzenden door een gecodeerde koppeling te gebruiken.
<b>Instellingen e-mailmeldingen</b> E-mailconfiguratie Vertrouwd certificaat vereist Aan* Uit	Een vertrouwd certificaat vereisen bij toegang tot de SMTP-server.
<b>Instellingen e-mailmeldingen</b> E-mailconfiguratie Verificatie SMTP-server Geen verificatie vereist* Aanmelden / Normaal NTLM CRAM-MD5 Digest-MD5 Kerberos 5	Het verificatietype voor de SMTP-server instellen.
<b>Instellingen e-mailmeldingen</b> E-mailconfiguratie Door het apparaat geïnitieerde e-mail Geen* SMTP-referenties voor apparaat gebruiken	Opgeven of referenties zijn vereist voor door het apparaat geïnitieerde e-mail.
<b>Instellingen e-mailmeldingen</b> E-mailconfiguratie Door de gebruiker geïnitieerde e-mail Geen SMTP-referenties voor apparaat gebruiken Gebruikers-id/wachtw. sessie gebr. E-mailadres en wachtwoord voor sessie gebruiken* Gebruiker vragen	Opgeven of referenties zijn vereist voor door de gebruiker geïnitieerde e-mails.
<b>Instellingen e-mailmeldingen</b> E-mailconfiguratie Active Directory Device gebruiken Uit Aan*	Inschakelen dat gebruikersreferenties en groepstoewijzingen verbinding maken met de SMTP-server.
<b>Instellingen e-mailmeldingen</b> E-mailconfiguratie Gebruikersnaam apparaat	De gebruikers-ID opgeven om verbinding te maken met de SMTP-server.
<b>Opmerking:</b> Een sterretje (*) naast een waarde geeft aan dat dit een in de fabriek ingestelde waarde is.	

Menuoptie	Beschrijving
<b>Instellingen e-mailmeldingen</b> E-mailconfiguratie Wachtwoord apparaat	Het wachtwoord opgeven voor verbinding met de SMTP-server.
<b>Instellingen e-mailmeldingen</b> E-mailconfiguratie Kerberos 5-realm	De realm opgeven voor het Kerberos 5-verificatieprotocol.
<b>Instellingen e-mailmeldingen</b> E-mailconfiguratie NTLM-domein	De domeinnaam voor het NTLM-beveiligingsprotocol opgeven.
<b>Instellingen e-mailmeldingen</b> E-mailconfiguratie Schakel de foutmelding "SMTP-server is niet ingesteld" uit Uit* Nee	Een SMTP-foutbericht dat wordt weergegeven op het scherm uitschakelen.
<b>Foutpreventie</b> Storingsassistentie Uit Aan*	Instellen dat de printer blanco pagina's of gedeeltelijk afgedrukt pagina's automatisch uitwerpt nadat een vastgelopen pagina is verwijderd.
<b>Foutpreventie</b> Auto doorgaan Uit Aan* (5 seconden)	Laat de printer automatisch doorgaan met het verwerken of afdrukken van een taak nadat bepaalde printeromstandigheden die gebruikersinterventie vereisen, zijn verholpen.
<b>Foutpreventie</b> Automatisch opnieuw opstarten Automatisch opnieuw opstarten Opnieuw opstarten bij inactieve stand Altijd opnieuw opstarten* Nooit opnieuw opstarten	Stel de printer in om opnieuw op te starten als er een fout optreedt.
<b>Foutpreventie</b> Automatisch opnieuw opstarten Limiet Automatisch opnieuw opstarten 1–20 (2*)	Hiermee wordt het aantal keer ingesteld dat de printer automatisch opnieuw opstart.
<b>Foutpreventie</b> Automatisch opnieuw opstarten Venster Automatisch opnieuw opstarten 1–525600 (720*)	Stel het aantal seconden in voordat de printer automatisch opnieuw wordt opgestart.
<b>Foutpreventie</b> Automatisch opnieuw opstarten Teller Automatisch opnieuw opstarten	Toon alleen-lezen informatie over de teller opnieuw opstarten.
<b>Opmerking:</b> Een sterretje (*) naast een waarde geeft aan dat dit een in de fabriek ingestelde waarde is.	

Menuoptie	Beschrijving
<b>Foutpreventie</b> Automatisch opnieuw opstarten Teller autom. opnw opstarten herst. Annuleren Doorgaan	Teller autom. opnw opstarten herst.
<b>Foutpreventie</b> Fout papier te kort tonen Aan Automatisch wissen*	De printer zodanig instellen dat er een bericht wordt weergegeven wanneer er een fout met kort papier optreedt. <b>Opmerking:</b> Kort papier verwijst naar het formaat van het geplaatste papier.
<b>Foutpreventie</b> Paginabeveiliging Uit* Aan	De printer zodanig instellen dat de hele pagina naar het geheugen wordt verzonden voordat de taak wordt afgedrukt.
<b>Herstel content na storing</b> Herstel na storing Uit Aan Automatisch*	De printer zodanig instellen dat vastgelopen pagina's opnieuw worden afgedrukt.
<b>Opmerking:</b> Een sterretje (*) naast een waarde geeft aan dat dit een in de fabriek ingestelde waarde is.	

## Energiebeheer

Menuoptie	Beschrijving
<b>Profiel slaapstand</b> Afdrukken terwijl de display uit is Display aan tijdens afdrukken Afdrukken terwijl de display uit is toestaan*	Afdrukken toestaan wanneer de display is uitgeschakeld.
<b>Time-outs</b> Slaapstand 1–120 minuten (15*)	Instellen na hoeveel tijd inactief te zijn de printer overschakelt op de slaapstand.
<b>Time-outs</b> Sluimerstand time-out Uitgeschakeld 1 uur 2 uur 3 uur 6 uur 1 dag 2 dagen 3 dagen* 1 week 2 weken 1 maand	Hiermee wordt ingesteld na hoeveel tijd de printer overschakelt naar de sluimerstand.
<b>Opmerking:</b> Een sterretje (*) naast een waarde geeft aan dat dit een in de fabriek ingestelde waarde is.	

Menuoptie	Beschrijving
<b>Time-outs</b> Sluimerstand time-out bij verbinding Sluimerstand Slaapstand niet inschakelen*	Stel de printer in op de sluimerstand zelfs als er een actieve Ethernet-verbinding is.
<b>Ecomodus</b> Uit* Energie Energie/papier Papier	Gebruik van energie, papier of speciaal afdruk materiaal minimaliseren.  <b>Opmerking:</b> De Ecomodus instellen op Energie of Papier kan van invloed zijn op de prestaties van de printer, maar de afdrukkwaliteit wordt niet beïnvloed.
<b>Planning stroomstand</b> Planningen	Plannen wanneer de slaap- of sluimerstand van de printer wordt geactiveerd.  <b>Opmerking:</b> Dit menu-item verschijnt alleen op sommige printermodellen.
<b>Opmerking:</b> Een sterretje (*) naast een waarde geeft aan dat dit een in de fabriek ingestelde waarde is.	

## Informatie verzonden naar Lexmark

Menuoptie	Beschrijving
<b>Informatie verzonden naar Lexmark</b> Gebruik van supplies en pagina's (anoniem) Apparaatprestaties (anoniem) Geen van de bovenstaande	Informatie over printergebruik en prestaties verzenden naar Lexmark.  <b>Opmerking:</b> Verzendtijd informatie en Gebruikersinformatie - niveau worden alleen weergegeven wanneer u een van de instellingen in Informatie verzonden naar Lexmark selecteert, met uitzondering van Geen van bovenstaande.
<b>Verzendtijd informatie</b> Begintijd Stoptijd	
<b>Gebruikersinformatie - niveau</b> Alleen anonieme sessie-informatie* Sessie-informatie met algemene gebruikersinformatie Sessie-informatie met specifieke gebruikers-ID's	

## Toegankelijkheid

**Opmerking:** Dit menu verschijnt alleen op sommige printermodellen.

Menuoptie	Beschrijving
<b>Interval dubbele toetsaanslag</b> 0-5 (0*)	Instellen in seconden hoelang de printer dubbele toetsaanslagen op een aangesloten toetsenbord negeert.
<b>Opmerking:</b> Een sterretje (*) naast een waarde geeft aan dat dit een in de fabriek ingestelde waarde is.	

Menuoptie	Beschrijving
<b>Tijd totdat toets wordt herhaald</b> 0,25-5 (1*)	De aanvankelijke vertraging voor herhaalde toetsaanslag instellen in seconden. <b>Opmerking:</b> Dit menu-item wordt alleen weergegeven als er een toetsenbord is aangesloten op de printer.
<b>Herhaalsnelheid van toets</b> 0,5-30 (30*)	Het aantal aanslagen per seconde voor een herhaalde toetsaanslag instellen. <b>Opmerking:</b> Dit menu-item wordt alleen weergegeven als er een toetsenbord is aangesloten op de printer.
<b>Time-out scherm verlengen</b> Uit* Aan	De gebruiker op dezelfde locatie laten blijven en de Scherm time-out opnieuw instellen wanneer deze is verstreken, in plaats van terug te keren naar het beginscherm.
<b>Hoofdtelefoonvolume</b> 1-10 (5*)	Het volume van de hoofdtelefoon aanpassen. <b>Opmerking:</b> Dit menu-item wordt alleen weergegeven als er een hoofdtelefoon is aangesloten op de printer.
<b>De Gesproken begeleiding inschakelen als er een hoofdtelefoon is aangesloten</b> Uit* Aan	De Gesproken begeleiding inschakelen wanneer de hoofdtelefoon wordt aangesloten op de printer.
<b>Gesproken wachtwoorden/pincodes</b> Uit* Aan	De printer instellen op hardop gesproken wachtwoorden of persoonlijke identificatienummers. <b>Opmerking:</b> Dit menu-item wordt alleen weergegeven als er een hoofdtelefoon of luidspreker is aangesloten op de printer.
<b>Spraaksnelheid</b> Zeer traag Langzaam Normaal* Snel Sneller Zeer snel Supersnel Extreem snel Snelst	De spraaksnelheid van de gesproken begeleiding instellen. <b>Opmerking:</b> Dit menu-item wordt alleen weergegeven als er een hoofdtelefoon of luidspreker is aangesloten op de printer.
<b>Opmerking:</b> Een sterretje (*) naast een waarde geeft aan dat dit een in de fabriek ingestelde waarde is.	

## Fabrieksinstellingen herstellen

Menuoptie	Beschrijving
<b>Instellingen herstellen</b> Alle instellingen herstellen Printerinstellingen herstellen Netwerkinstellingen herstellen Appinstellingen herstellen	De standaardinstellingen van de printer herstellen. <b>Opmerking:</b> De optie Appinstellingen herstellen verschijnt alleen op sommige printermodellen.

## Onderhoud

### Configuratiemenu

Menuoptie	Beschrijving
<b>USB-configuratie</b> USB PnP 1* 2	Wijzig de USB-stuurprogrammamodus van de printer om de compatibiliteit met een pc te verbeteren.
<b>USB-configuratie</b> USB-snelheid Volledig Auto*	Stel in dat de USB-poort op volle snelheid wordt uitgevoerd en schakel de hogesnelheidsfuncties ervan uit.
<b>Ladeconfiguratie</b> Formaatdetectie Lade [x] detectie Uit Aan*	De printer zodanig instellen dat het formaat wordt gedetecteerd van het papier dat in de lade is geplaatst.
<b>Ladeconfiguratie</b> Lade koppelen Automatisch* Uit	De printer zodanig instellen dat de laden dezelfde instellingen hebben voor de papiersoort en het papierformaat.
<b>Ladeconfiguratie</b> Bericht invoerlade geplaatst tonen Uit Alleen voor onbekende formaten* Altijd	Stel de printer in om het bericht <b>Behuizing</b> weer te geven.
<b>Ladeconfiguratie</b> A5 laden Korte zijde Lange zijde*	De afdrukstand van de pagina opgeven tijdens het plaatsen van A5-papier.
<b>Ladeconfiguratie</b> Prompts voor papier Auto* Multifunctionele invoer Handinvoer	De papierbron zodanig instellen dat de gebruiker moet bijvullen als er een bericht wordt weergegeven om papier te plaatsen. <b>Opmerking:</b> Als u wilt dat Multifunctionele invoer wordt weergegeven, stelt u U-lader configureren in op Cassette in het menu Papier.
<b>Ladeconfiguratie</b> Prompts voor enveloppen Auto* Multifunctionele invoer Handm. invoer envelop	De papierbron zodanig instellen dat de gebruiker moet bijvullen als er een bericht wordt weergegeven om enveloppen te plaatsen. <b>Opmerking:</b> Als u wilt dat Multifunctionele invoer wordt weergegeven, stelt u U-lader configureren in op Cassette in het menu Papier.
<b>Opmerking:</b> Een sterretje (*) naast een waarde geeft aan dat dit een in de fabriek ingestelde waarde is.	



Menuoptie	Beschrijving
<b>Ladeconfiguratie</b> Actie voor prompts Gebruiker vragen* Doorgaan Huidige gebruiken	De printer zodanig instellen dat meldingen over het wijzigen van papier of enveloppen worden opgelost.
<b>Rapporten</b> Pagina Menu-instellingen Gebeurtenislog Samenvatting gebeurtenislog HealthCheck-statistieken	Rapporten afdrukken over de menu-instellingen van de printer, printergebeurtenissen en gebeurtenislogs.
<b>Verbruik en tellers van supplies</b> Geschiedenis van supplygebruik wissen	De paginateller voor supplies leegmaken of het totale aantal afgedrukte pagina's weergeven.
<b>Printeremulaties</b> PPDS-emulatie Uit* Aan	De printer zodanig instellen dat de PPDS-gegevensstroom wordt herkend en gebruikt.
<b>Afdrukconfiguratie</b> Scherpte lettertype 0-150 (24*)	Stel een waarde voor de tekstgrootte in waaronder schermen met hoge frequentie worden gebruikt bij het afdrukken van lettertypegegevens. Als de waarde bijvoorbeeld 24 is, dan worden er voor alle lettertypes van 24 punten of minder schermen met hoge frequentie gebruikt.
<b>Afdrukconfiguratie</b> Afdrukdichtheid Uitgeschakeld 1-5 (3*)	De tonerdichtheid aanpassen voor het afdrukken of kopiëren van documenten.
<b>Afdrukconfiguratie</b> A4-verhittingsstation Comprimeren* Clip	Kies de gewenste fuser.
<b>Werkingen van apparaat</b> Stille modus Uit* Aan	De printer instellen op werking in de Stille modus. <b>Opmerking:</b> Door deze instelling aan te zetten worden de prestaties van de printer trager.
<b>Werkingen van apparaat</b> Paneelmenu's Uit Aan*	Toegang geven tot de bedieningspaneelmenu's.
<b>Werkingen van apparaat</b> Minimaal kopieergeheugen 80 MB* 100 MB	De geheugentoekenning voor het opslaan van kopieertaken instellen. <b>Opmerkingen:</b> <ul style="list-style-type: none"> <li>De waarden worden alleen weergegeven als de hoeveelheid geïnstalleerd DRAM minstens tweemaal de hoeveelheid van de waarde is.</li> <li>Dit menu-item verschijnt alleen op sommige printermodellen.</li> </ul>

**Opmerking:** Een sterretje (\*) naast een waarde geeft aan dat dit een in de fabriek ingestelde waarde is.

Menuoptie	Beschrijving
<b>Werkingen van apparaat</b> Veilige modus Uit* Aan	De printer zodanig instellen dat deze werkt in een speciale modus, waarin deze probeert zo veel mogelijk functionaliteit te bieden, ondanks bekende problemen.  Als deze optie Aan wordt gezet en de duplexmotor bijvoorbeeld niet werkt, zal de printer enkelzijdig printen, zelfs als voor die taak dubbelzijdig printen is ingeschakeld.
<b>Werkingen van apparaat</b> Aangepaste status wissen	Wis door de gebruiker ingestelde strings voor de standaard of alternatieve aangepaste berichten.
<b>Werkingen van apparaat</b> Alle op afstand geïnstalleerde berichten wissen	Wis berichten die extern zijn geïnstalleerd.
<b>Werkingen van apparaat</b> Foutschermen autom. tonen Uit Aan*	Toon bestaande foutmeldingen op het scherm nadat de printer gedurende de tijd van de instelling Time-out scherm inactief blijft op het startscherm.
<b>Werkingen van apparaat</b> Activeer de optionele parallelle poort. Uit* Aan	Een optionele parallelle poort inschakelen. <b>Opmerking:</b> Indien dit op Aan staat, wordt de printer opnieuw opgestart.
<b>Appconfiguratie</b> LeS-toepassingen Uit Aan*	De toepassingen van Lexmark Embedded Solutions (LES) inschakelen. <b>Opmerkingen:</b> <ul style="list-style-type: none"> <li>• Indien dit op Aan staat, heeft deze instelling geen invloed op ingebouwde toepassingen.</li> <li>• Dit menu-item verschijnt alleen op sommige printermodellen.</li> </ul>
<b>Opmerking:</b> Een sterretje (*) naast een waarde geeft aan dat dit een in de fabriek ingestelde waarde is.	

## Oud apparaat wissen

Menuoptie	Beschrijving
<b>Oud apparaat wissen</b> Geheugen laatst opgeschoond Vaste schijf laatst opgeschoond	Laat zien wanneer het printergeheugen of de vaste schijf voor het laatst is opgeschoond. <b>Opmerking:</b> Vaste schijf laatst opgeschoond wordt alleen weergegeven voor printers waarin een vaste schijf is geïnstalleerd.
<b>Oud apparaat wissen</b> Alle gegevens in niet-vluchtig geheugen opschonen Alle printer- en netwerkinstellingen wissen Alle apps en appinstellingen wissen Alle gegevens op vaste schijf opschonen	Alle instellingen en toepassingen wissen die in het printergeheugen en op de vaste schijf van de printer zijn opgeslagen. <b>Opmerking:</b> Alle gegevens op vaste schijf opschonen wordt alleen weergegeven voor printers waarin een vaste schijf is geïnstalleerd.

## Zichtbare pictogrammen op het beginscherm

**Opmerking:** Dit menu verschijnt alleen op sommige printermodellen.

Menu	Beschrijving
Status/supplies Wachtrij Taal wijzigen Adresboek Bladwijzers Wachttaken USB App-profielen Display Customization Eco-instellingen	Opgeven welke pictogrammen worden weergegeven in het startscherm.

## Over deze printer

Menuoptie	Beschrijving
<b>Kenmerkttag</b>	Toont het serienummer van de printer.
<b>Printerlocatie</b>	Identificeert de locatie van de printer. De maximale lengte is 63 tekens.
<b>Contact</b>	Pas de naam van de printer aan. De maximale lengte is 63 tekens.
<b>Configuratiebestand exporteren naar USB</b>	Configuratiebestanden exporteren naar een flashstation.
<b>Gecomprimeerde logbestanden exporteren naar USB</b>	Gecomprimeerde logbestanden exporteren naar een flashstation.

## Afdrukken

### Indeling

Menuoptie	Beschrijving
<b>zijden</b> Enkelzijdig* Dubbelzijdig	Hiermee bepaalt u of op één zijde of twee zijden van het papier wordt afgedrukt.
<b>Stijl voor omslaan</b> Lange zijde* Korte zijde	Bepaal welke zijde van het papier (lange zijde of korte zijde) wordt ingebonden bij dubbelzijdig afdrukken. <b>Opmerking:</b> Afhankelijk van de geselecteerde optie verschuift de printer automatisch elk afgedrukt gegeven van de pagina om de taak correct in te binden.
<b>Lege pagina's</b> Afdrukken Niet afdrukken*	Blanco pagina's afdrukken die zijn opgenomen in een afdruktaak.
<b>Sorteren</b> Uit [1,1,1,2,2,2]* Aan [1,2,1,2,1,2]	Hiermee stapelt u de pagina's van een afdruktaak op volgorde als u meerdere exemplaren van de taak afdrukt.
<b>Opmerking:</b> Een sterretje (*) naast een waarde geeft aan dat dit een in de fabriek ingestelde waarde is.	

Menuoptie	Beschrijving
<b>Scheidingsvellen</b> Geen* Tussen kopieën Tussen taken Tussen pagina's	Tijdens het afdrucken lege scheidingsvellen invoegen.
<b>Bron scheidingsblad</b> Lade [x] (1*) Multifunctionele invoer	De papierbron voor het scheidingsvel opgeven.
<b>Pagina's per zijde</b> Uit* 2 pagina's per zijde 3 pagina's per zijde 4 pagina's per zijde 6 pagina's per zijde 9 pagina's per zijde 12 pagina's per zijde 16 pagina's per zijde	Meerdere pagina's afdrucken op één zijde van het papier.
<b>Pagina's per zijde - sortering</b> Horizontaal* Omgekeerd horizon. Verticaal Omgekeerd verticaal	De positionering van meerdere pagina's opgeven wanneer u Pagina's per zijde gebruikt. <b>Opmerking:</b> De positie hangt af van het aantal pagina's en hun afdrukstand.
<b>Pagina's per zijde - afdrukstand</b> Auto* Liggend Staand	De afdrukstand van een document met meerdere pagina's opgeven wanneer u Pagina's per zijde gebruikt.
<b>Pagina's per zijde - rand</b> Geen* Effen	Rond elke pagina een rand afdrucken wanneer u Pagina's per zijde gebruikt.
<b>Exemplaren</b> 1-9999 (1*)	Hiermee geeft u het aantal exemplaren voor afzonderlijke afdruktaken op.
<b>Afdrukgebied</b> Normaal* Passend op pagina Hele pagina	Het afdrukbare gebied van een vel papier instellen.
<b>Opmerking:</b> Een sterretje (*) naast een waarde geeft aan dat dit een in de fabriek ingestelde waarde is.	

## Instellen

Menuoptie	Beschrijving
<b>Printertaal</b> PCL-emulatie* PS-emulatie	De printertaal instellen. <b>Opmerking:</b> Als een bepaalde printertaal als standaardtaal is ingesteld, betekent dit niet dat programma's geen afdruktaken kunnen verzenden die een andere printertaal gebruiken.
<b>Taak in wachtrij</b> Uit* Aan	Taken waarvoor supplies vereist zijn vasthouden en taken waarvoor deze supplies niet vereist zijn afdrukken. <b>Opmerking:</b> Dit menu-item wordt alleen weergegeven als er een vaste schijf van de printer is geïnstalleerd.
<b>Time-out taakwachtstand</b> 0-255 (30*)	Instellen hoeveel seconden de printer op een handeling van de gebruiker wacht voordat de taken die niet-beschikbare bronnen vereisen in de wacht worden gezet en de andere taken in de afdrukwachtrij worden verwerkt. <b>Opmerking:</b> Dit menu-item wordt alleen weergegeven als er een vaste schijf van de printer is geïnstalleerd.
<b>Downloadbestemming</b> RAM* Schijf	Geef op waar alle permanente bronnen, zoals lettertypen en macro's die zijn gedownload naar de printer, moeten worden opgeslagen. <b>Opmerking:</b> Dit menu-item wordt alleen weergegeven als er een vaste schijf van de printer is geïnstalleerd.
<b>Bronnen opslaan</b> Uit* Aan	Geef op wat de printer doet met bronnen die in het geheugen zijn geladen, zoals lettertypen en macro's, als voor een afdruktaak onvoldoende geheugen beschikbaar is. <b>Opmerkingen:</b> <ul style="list-style-type: none"> <li>• Wanneer dit op Uit staat, bewaart de printer de gedownloade bronnen tot het geheugen nodig is voor andere taken. Bronnen voor de inactieve printertaal worden verwijderd.</li> <li>• Wanneer dit op Aan staat, bewaart de printer alle permanent gedownloade bronnen voor alle taalopties. Wanneer dit nodig is, toont de printer het bericht 'Geheugen vol' in plaats van permanente bronnen te verwijderen.</li> </ul>
<b>Volgorde voor alles afdrukken</b> Alfabetisch* Nieuwste taak als eerste Oudste taak als eerste	Geef de volgorde op waarin vastgehouden en vertrouwelijke taken worden afgedrukt wanneer Alles afdrukken wordt geselecteerd. <b>Opmerking:</b> Dit menu-item wordt alleen weergegeven als er een vaste schijf van de printer is geïnstalleerd.
<b>Opmerking:</b> Een sterretje (*) naast een waarde geeft aan dat dit een in de fabriek ingestelde waarde is.	

## Kwaliteit

Menuoptie	Beschrijving
<b>Afdrukresolutie</b> 300 dpi 600 dpi* 1200 dpi Beeldkwaliteit 1200 Beeldkwaliteit 2400	Stel de resolutie voor de tekst en afbeeldingen in op de afgedrukte uitvoer. <b>Opmerking:</b> De resolutie wordt bepaald in dots per inch of afbeeldingskwaliteit.
<b>Opmerking:</b> Een sterretje (*) naast een waarde geeft aan dat dit een in de fabriek ingestelde waarde is.	

Menuoptie	Beschrijving
<b>Pixelversterking</b> Uit* Lettertypen Horizontaal Verticaal Beide richtingen	Sta toe dat er meer pixels als cluster worden afgedrukt om tekst en afbeeldingen te verbeteren.
<b>Tonerintensiteit</b> 1–10 (8*)	De helderheid of donkerheid van afbeeldingen met tekst bepalen.
<b>Raster</b> Normaal* detail	Afdrukken verbeteren, zodat deze vloeiendere lijnen met scherpere randen hebben.
<b>Helderheid</b> -6 tot 6 (0*)	De helderheid van de afgedrukte uitvoer aanpassen.
<b>Contrast</b> 0 tot 5 (0*)	Het contrast van de afgedrukte uitvoer aanpassen.
<b>Grijscorrectie</b> Uit Auto*	De contrastverbetering die is toegepast op beelden aanpassen.
<b>Opmerking:</b> Een sterretje (*) naast een waarde geeft aan dat dit een in de fabriek ingestelde waarde is.	

## Taakadministratie

**Opmerking:** Dit menu wordt alleen weergegeven als er een vaste schijf voor de printer is geïnstalleerd.

Menuoptie	Beschrijving
<b>Taakadministratie</b> Uit* Aan	De printer zodanig instellen dat deze een log maakt voor de ontvangen afdruktaken.
<b>Frequentie administratielogbestand</b> Daily Weekly Maandelijks*	Opgeven hoe vaak de printer een log maakt.
<b>Actie logbestand bij einde van frequentie</b> Geen* Huidig logbestand e-mailen Huidig logbestand e-mailen en verwijderen Huidig logbestand plaatsen Huidig logbestand plaatsen en verwijderen	Instellen hoe de printer reageert aan het einde van de opgegeven frequentie. <b>Opmerking:</b> De waarde die is opgegeven bij Frequentie administratielogbestand is bepalend voor het moment waarop deze actie wordt uitgevoerd.
<b>Log niveau bijna vol</b> Uit* Aan	Opgeven hoe groot het logbestand maximaal kan zijn voordat de handeling bij Actielog bij bijna vol wordt uitgevoerd.
<b>Opmerking:</b> Een sterretje (*) naast een waarde geeft aan dat dit een in de fabriek ingestelde waarde is.	

Menuoptie	Beschrijving
<b>Actielog bij bijna vol</b> Geen* Huidig logbestand e-mailen Huidig logbestand e-mailen en verwijderen Oudste logbestand e-mailen en verwijderen Huidig logbestand plaatsen Huidig logbestand plaatsen en verwijderen Oudste logbestand plaatsen en verwijderen Huidig logbestand verwijderen Oudste logbestand verwijderen Alles verwijderen behalve huidig logbestand Alle logbestanden verwijderen	Opgeven hoe de printer reageert als de vaste schijf bijna vol is. <b>Opmerking:</b> De waarde die is opgegeven bij Log niveau bijna vol bepaalt wanneer deze actie wordt uitgevoerd.
<b>Actielog bij vol</b> Geen* Huidig logbestand e-mailen en verwijderen Oudste logbestand e-mailen en verwijderen Huidig logbestand plaatsen en verwijderen Oudste logbestand plaatsen en verwijderen Huidig logbestand verwijderen Oudste logbestand verwijderen Alles verwijderen behalve huidig logbestand Alle logbestanden verwijderen	Opgeven hoe de printer reageert als het maximale schijfgebruik is bereikt (100 MB).
<b>URL naar log Verst.</b>	Opgeven waar de logs worden geplaatst.
<b>E-mailadres voor verzenden logbestanden</b>	Geef het e-mailadres op waarnaar de logbestanden voor taakadministratie worden verzonden.
<b>Voorvoegsel logbestand</b>	Het voorvoegsel voor de naam van het log opgeven. <b>Opmerking:</b> Het huidige hostnaam die is opgegeven in het menu TCP/IP, wordt gebruikt als standaardvoorvoegsel voor het logbestand.
<b>Opmerking:</b> Een sterretje (*) naast een waarde geeft aan dat dit een in de fabriek ingestelde waarde is.	

## XPS

Menuoptie	Beschrijving
<b>Foutpagina's afdr.</b> Uit* Aan	Een testpagina afdrukken met informatie over fouten, waaronder XML-markupfouten.
<b>Minimumlijndikte</b> 1-30 (2*)	De minimale breedte van een lijnstuk instellen van een taak die wordt afgedrukt in 1200 dpi.
<b>Opmerking:</b> Een sterretje (*) naast een waarde geeft aan dat dit een in de fabriek ingestelde waarde is.	

## PDF

Menuoptie	Beschrijving
<b>Formt passend maken</b> Uit* Aan	Pagina-inhoud schalen zodat deze op het geselecteerde papierformaat past.
<b>Aantekeningen</b> Afdrukken Niet afdrukken*	Opgeven of annotaties in het PDF-bestand moeten worden afgedrukt.
<b>Opmerking:</b> Een sterretje (*) naast een waarde geeft aan dat dit een in de fabriek ingestelde waarde is.	

## PostScript

Menuoptie	Beschrijving
<b>PS-fout afdrukken</b> Uit* Aan	Een pagina met de PostScript-fout afdrukken. <b>Opmerking:</b> Als er een fout optreedt, wordt het verwerken van taken stopgezet, drukt de printer een foutmelding af en wordt de rest van de afdruktaak verwijderd.
<b>Minimumlijndikte</b> 1 - 30 (2*)	Stel de minimale lijnstukbreedte in. <b>Opmerking:</b> Taken die worden afgedrukt in 1200 dpi, gebruiken de waarde rechtstreeks.
<b>PS-opstartmodus vergrendelen</b> Uit* Aan	Het bestand PostScript SysStart uitschakelen.
<b>Wachttime-out</b> Uit Aan* (40)	Instellen hoelang de printer wacht op meer gegevens voordat een afdruktaak wordt geannuleerd.
<b>Opmerking:</b> Een sterretje (*) naast een waarde geeft aan dat dit een in de fabriek ingestelde waarde is.	

## PCL

Menuoptie	Beschrijving
<b>Lettertypebron</b> Intern* Schijf Flashgeheugen Alles	Selecteer de bron die de standaardlettertypeselectie bevat. <b>Opmerkingen:</b> <ul style="list-style-type: none"> <li>Flash en Schijf verschijnen alleen op sommige printermodellen.</li> <li>Als u Flash en Schijf wilt weergeven, zorgt u ervoor dat deze niet beveiligd zijn tegen lezen of schrijven.</li> </ul>
<b>Lettertypenaam</b> [Lijst met beschikbare lettertypen] (Courier*)	Selecteer een lettertype uit de opgegeven lettertypebron.
<b>Opmerking:</b> Een sterretje (*) naast een waarde geeft aan dat dit een in de fabriek ingestelde waarde is.	



Menuoptie	Beschrijving
<b>Symbolenset</b> [Lijst met beschikbare symbolensets] (10U PC-8*)	De symbolenset voor elke lettertypenaam weergeven. <b>Opmerking:</b> Een symbolenset is een set met alfabetische en numerieke tekens, interpunctie en speciale symbolen. Symbolensets ondersteunen de verschillende talen of specifieke toepassingen, zoals wiskundige symbolen voor wetenschappelijke teksten.
<b>Pitch</b> 0,08-100 (10*)	Geef de pitch voor vaste (monogespatieerde) lettertypen op. <b>Opmerking:</b> Pitch heeft betrekking op het aantal niet-proportionele tekens per inch (in horizontale richting).
<b>Afdrukstand</b> Staand* Liggend	De afdrukstand instellen van tekst en afbeeldingen op de pagina.
<b>Regels per pagina</b> 1–255	Geef het aantal tekstregels op voor elke pagina die is afgedrukt via de PCL®-datastream. <b>Opmerkingen:</b> <ul style="list-style-type: none"> <li>• Met dit menu-item wordt verticale escapement geactiveerd, die ervoor zorgt dat het geselecteerde aantal aangevraagde regels tussen de standaardmarges van de pagina worden afgedrukt.</li> <li>• 60 is in de V.S. de standaardinstelling. "64" is de internationale standaardinstelling.</li> </ul>
<b>PCL5 Minimumlijndikte</b> 1-30 (2*)	Stel de eerste minimale lijnstukbreedte in. <b>Opmerking:</b> Taken die worden afgedrukt in 1200 dpi, gebruiken de waarde rechtstreeks.
<b>PCLXL Minimumlijndikte</b> 1-30 (2*)	
<b>A4-breedte</b> 198 mm* 203 mm	Hiermee stelt u de breedte in van de logische pagina voor A4-papier. <b>Opmerking:</b> Logische pagina is de ruimte op de fysieke pagina waarop de gegevens worden afgedrukt.
<b>Automatisch HR na NR</b> Uit* Aan	De printer zodanig instellen dat deze een harde return uitvoert na de opdracht voor een nieuwe regel. <b>Opmerking:</b> Een harde return is een opdracht aan de printer om de cursor te verplaatsen naar de eerste positie op dezelfde regel.
<b>Automatisch NR na HR</b> Uit* Aan	De printer voert een nieuwe regel uit na de opdracht voor een harde return.
<b>Lade-nr. wijzigen</b> Waarde U-lader Waarde lade [x] Waarde handm. invoer Waarde envelop (handm.)	Configureer de printer voor gebruik met een andere printerdriver of aangepaste toepassing die gebruikmaakt van een andere set toewijzingen voor het aanvragen van een bepaalde papierbron. Maak een keuze uit de volgende opties: 0–199: een numerieke waarde die u als aangepaste waarde toewijst aan een papierbron. 200: de printer gebruikt de fabrieksinstellingen voor de papierbron. 201: de papierbron negeert de opdracht voor het selecteren van de papierinvoer.
<b>Lade-nr. wijzigen</b> Fabrieksinstellingen weergeven	Geef de fabriekswaarde weer voor elke papierbron.
<b>Opmerking:</b> Een sterretje (*) naast een waarde geeft aan dat dit een in de fabriek ingestelde waarde is.	

Menuoptie	Beschrijving
<b>Lade-nr. wijzigen</b> Standaardinstellingen herstellen	Zet de ladenummers terug naar de fabriekswaarden.
<b>Afdruktime-out</b> Uit Aan* (90)	Stel de printer zo in dat een afdruktaak wordt beëindigd nadat het apparaat gedurende een bepaalde tijd (in seconden) inactief is.
<b>Opmerking:</b> Een sterretje (*) naast een waarde geeft aan dat dit een in de fabriek ingestelde waarde is.	

## HTML

Menuoptie	Beschrijving
<b>Lettertypenaam</b> [Lijst met lettertypen] (Times*)	Het lettertype instellen dat moet worden gebruikt voor HTML-documenten.
<b>Tekengrootte</b> 1-255 (12*)	De tekengrootte instellen die moet worden gebruikt voor HTML-documenten.
<b>Schalen</b> 1-400% (100*)	HTML-documenten schalen.
<b>Afdrukstand</b> Staand* Liggend	De afdrukstand voor HTML-documenten instellen.
<b>Margegrootte</b> 8-255 mm (19*)	De paginamarge voor HTML-documenten instellen.
<b>Achtergronden</b> Niet afdrukken Afdrukken*	Achtergrondinformatie of -afbeeldingen voor HTML-documenten afdrukken.
<b>Opmerking:</b> Een sterretje (*) naast een waarde geeft aan dat dit een in de fabriek ingestelde waarde is.	

## Afbeelding

Menuoptie	Beschrijving
<b>Autom. aanpassen</b> Aan Uit*	De beste beschikbare opties voor het papierformaat en de afdrukstand voor een afbeelding selecteren. <b>Opmerking:</b> Als deze optie is ingesteld op Aan, heeft dit menu-item prioriteit boven de instellingen voor de schaling en afdrukstand van de afbeelding.
<b>Omkeren</b> Uit* Aan	Tweekleurige zwart-witafbeeldingen omkeren. <b>Opmerking:</b> Dit menu-item geldt niet voor GIF- of JPEG-afbeeldingen.
<b>Opmerking:</b> Een sterretje (*) naast een waarde geeft aan dat dit een in de fabriek ingestelde waarde is.	

Menuoptie	Beschrijving
<b>Schaal</b> Linkerbovenhoek verankeren Meest gelijkend* Midden verankeren Hgte/breedte passend Aanpassen aan hoogte Aanpassen breedte	De afbeelding aanpassen zodat deze in het afdruckbare gebied past. <b>Opmerking:</b> Als "Autom. aanpassen" is ingesteld op "Aan", wordt "Schaling" automatisch ingesteld op "Meest gelijkend".
<b>Afdrukstand</b> Staand* Liggend Staand omgekeerd Liggend omgekeerd	De afdrukstand instellen van tekst en afbeeldingen op de pagina.
<b>Opmerking:</b> Een sterretje (*) naast een waarde geeft aan dat dit een in de fabriek ingestelde waarde is.	

## Papier

### Ladeconfiguratie

Menuoptie	Beschrijving
<b>Standaardbron</b> Lade [x] (*) Multifunctionele invoer Handmatige papierinvoer Handmatige envelopinvoer	De papierbron instellen voor alle afdrucktaken. <b>Opmerking:</b> Multifunctionele invoer wordt alleen weergegeven als Configuratie U-lader is ingesteld op Cassette.
<b>Papierformaat/-soort</b> Lade [x] Multifunctionele invoer Handmatige papierinvoer Handmatige envelopinvoer	Het papierformaat of de papiersoort opgeven die in elke papierbron is geladen.
<b>Ander formaat</b> Uit Letter/A4 Alles in lijst*	De printer zodanig instellen dat een opgegeven papierformaat wordt vervangen wanneer het gewenste formaat niet in de papierbron is geplaatst. <b>Opmerkingen:</b> <ul style="list-style-type: none"> <li>Als de instelling 'Uit' is geselecteerd, wordt de gebruiker gevraagd om het vereiste papierformaat te plaatsen.</li> <li>Met Letter/A4 wordt een A4-document afgedrukt op letter-formaat als er papier van letter-formaat geladen is, en worden letter-taken afgedrukt op A4-formaat als er A4-papier is geplaatst.</li> <li>Alles in lijst vervangt Letter/A4.</li> </ul>
<b>Opmerking:</b> Een sterretje (*) naast een waarde geeft aan dat dit een in de fabriek ingestelde waarde is.	

Menuoptie	Beschrijving
<b>Configuratie U-lader</b> Cassette* Handmatig Eerst	Instellen wanneer de printer papier invoert dat in de multifunctionele invoer is geplaatst. <b>Opmerkingen:</b> <ul style="list-style-type: none"> <li>Als deze optie is ingesteld op Cassette, beschouwt de printer de multifunctionele invoer als een lade.</li> <li>Als deze optie is ingesteld op Handmatig, beschouwt de printer de multifunctionele invoer als handmatige invoer.</li> <li>Als de instelling Eerst geselecteerd is, gebruikt de printer het papier uit de multifunctionele invoer totdat deze leeg is, ongeacht de vereiste papiersoort of papierformaat.</li> </ul>
<b>Opmerking:</b> Een sterretje (*) naast een waarde geeft aan dat dit een in de fabriek ingestelde waarde is.	

## Mediaconfiguratie

### Universal-instelling

Menuoptie	Beschrijving
<b>Maateenheden</b> Inch Millimeter	De maateenheden voor Universal papier opgeven. <b>Opmerking:</b> Inches is de standaardinstelling. Millimeter is de internationale standaardinstelling.
<b>Breedte Staand</b> 3 - 14,17 inch (8,50*) 76-359,91 mm (216*)	De breedte van staand Universal papier instellen.
<b>Hoogte Staand</b> 3 – 14,17 inch (14*) 76-359,91 mm (356*)	De hoogte van staand Universal papier instellen.
<b>Invoerrichting</b> Korte zijde* Lange zijde	De printer zodanig instellen dat deze papier invoert vanaf de korte zijde of lange zijde. <b>Opmerking:</b> Lange zijde wordt alleen weergegeven als de langste zijde korter is dan de maximale breedte die wordt ondersteund.
<b>Opmerking:</b> Een sterretje (*) naast een waarde geeft aan dat dit een in de fabriek ingestelde waarde is.	

## Materiaalsoorten Types

Menuoptie	Beschrijving
Normaal Karton Transparantie Kringloop Etiketten Vinyletiketten Bankpost Envelop Ruwe envelop Briefhoofd Voorbedrukt Gekleurd papier Licht Zwaar Ruw/katoen Aangepast [x]	Geef de textuur, het gewicht en de afdrukstand van het geplaatste papier op.

## USB-station

### Afdruk flash-station

Menuoptie	Beschrijving
<b>Aantal exemplaren</b> 1-9999 (1*)	Voer het gewenste aantal exemplaren in.
<b>Papierbron</b> Lade [x] (1*) Multifunctionele invoer Handmatige papierinvoer Handmatige envelopinvoer	De papierbron voor de afdruktaak opgeven.
<b>Sorteren</b> (1,1,1)(2,2,2) (1,2,3)(1,2,3)*	Meerdere exemplaren achter elkaar afdrucken.
<b>zijden</b> 1-zijdig* Dubbelzijdig	Hiermee bepaalt u of op één zijde of twee zijden van het papier wordt afgedrukt.
<b>Stijl voor omslaan</b> Lange zijde* Korte zijde	Bepaal welke zijde van het papier (lange zijde of korte zijde) wordt ingebonden bij dubbelzijdig afdrucken.  <b>Opmerking:</b> Afhankelijk van de geselecteerde optie verschuift de printer automatisch elk afgedrukt gegeven van de pagina om de taak correct in te binden.
<b>Opmerking:</b> Een sterretje (*) naast een waarde geeft aan dat dit een in de fabriek ingestelde waarde is.	

Menuoptie	Beschrijving
<b>Pagina's per zijde</b> Uit* [n] pagina's per zijde	Meerdere pagina's afdrukken op één zijde van het papier.
<b>Pagina's per zijde - sortering</b> Horizontaal* Omgekeerd horizon. Omgekeerd verticaal Verticaal	De positionering van meerdere pagina's opgeven wanneer u Pagina's per zijde gebruikt. <b>Opmerking:</b> De positie hangt af van het aantal pagina's en hun afdrukstand.
<b>Pagina's per zijde - afdrukstand</b> Auto* Liggend Staand	De afdrukstand van een document met meerdere pagina's opgeven wanneer u Pagina's per zijde gebruikt.
<b>Pagina's per zijde - rand</b> Geen* Effen	Rond elke pagina een rand afdrukken wanneer u Pagina's per zijde gebruikt.
<b>Scheidingsvellen</b> Uit* Tussen kopieën Tussen taken Tussen pagina's	Opgeven of er tijdens het afdrukken lege scheidingsvellen moeten worden ingevoegd.
<b>Bron scheidingsblad</b> Lade [x] (1*) Multifunctionele invoer	De papierbron voor het scheidingsvel opgeven. <b>Opmerking:</b> Als u wilt dat de multifunctionele invoer wordt weergegeven, stelt u Configuratie U-lader in op Cassette in het menu Papier.
<b>Lege pagina's</b> Niet afdrukken* Afdrukken	Instellen of lege pagina's in een afdruktaak moeten worden afgedrukt.
<b>Opmerking:</b> Een sterretje (*) naast een waarde geeft aan dat dit een in de fabriek ingestelde waarde is.	

## Netwerk/poorten

### Netwerkoverzicht

Menuoptie	Beschrijving
<b>Actieve adapter</b> Auto* Standaardnetwerk Draadloos	Opgeven hoe een netwerk is verbonden. <b>Opmerking:</b> Wireless wordt alleen weergegeven als een draadloze netwerkadapter is geïnstalleerd.
<b>Netwerkstatus</b>	Toont de verbindingstatus van het printernetwerk.
<b>Netwerkstatus op printer weergeven</b> Aan* Uit	Toont de netwerkstatus op het scherm.
<b>Opmerking:</b> Een sterretje (*) naast een waarde geeft aan dat dit een in de fabriek ingestelde waarde is.	

Menuoptie	Beschrijving
<b>Snelheid, duplex</b>	Toont de snelheid van de momenteel actieve netwerkkaart.
<b>IPv4</b>	Toont het IPv4-adres.
<b>Alle IPv6-adressen</b>	Toont alle IPv6-adressen.
<b>Reset afdrukserver</b>	Alle actieve netwerkverbindingen met de printer opnieuw instellen. <b>Opmerking:</b> Met deze instelling verwijdert u alle geconfigureerde netwerkinstellingen.
<b>Time-out netwerktaken</b> Uit Aan* (90 seconden)	Hiermee kunt u instellen na hoeveel tijd een netwerkafdruktaak wordt geannuleerd.
<b>Voorblad</b> Uit* Aan	Een voorblad afdrukken.
<b>Opmerking:</b> Een sterretje (*) naast een waarde geeft aan dat dit een in de fabriek ingestelde waarde is.	

## Draadloos

**Opmerking:** Dit menu is alleen beschikbaar op printers die zijn verbonden met een WiFi-netwerk of printermodellen met een draadloze netwerkadapter.

Menuoptie	Beschrijving
<b>Configuratie via de mobiele app</b>	Configureer de Wi-Fi-verbinding met behulp van Lexmark Mobile Assistant.
<b>Instellen op het bedieningspaneel van de printer</b> Netwerk kiezen Wi-Fi-netwerk toevoegen Netwerknaam Netwerkmodus Infrastructuur Beveiligingsmodus voor draadloos Uitgeschakeld* WEP WPA2/WPA - Personal WPA2 - Personal 802.1x - RADIUS	Configureer de Wi-Fi-verbinding via het bedieningspaneel. <b>Opmerking:</b> 802.1x - RADIUS kan alleen worden gewijzigd vanuit de Embedded Web Server.
<b>Wi-Fi Protected Setup</b> Methode met drukknop starten Startmethode met pincode	Een Wi-Fi-netwerk instellen en netwerkbeveiliging inschakelen. <b>Opmerkingen:</b> <ul style="list-style-type: none"> <li>Via de methode met de drukknop Start kunt u de printer verbinden met een Wi-Fi-netwerk door binnen een bepaalde tijd knoppen op de printer en het toegangspunt (draadloze router) in te drukken.</li> <li>Via de methode met pincode kunt u de printer verbinden met een Wi-Fi-netwerk door een pincode op de printer in te voeren bij de draadloze instellingen van het toegangspunt.</li> </ul>

Menuoptie	Beschrijving
<b>Netwerkmodus</b> BSS-type Infrastructuur*	Stel de netwerkmodus in.
<b>Wi-Fi Direct inschakelen</b> Aan Uit*	Stel Wi-Fi Direct-apparaten zo in dat ze direct verbinding maken met de printer.
<b>Compatibiliteit</b> 802.11b/g/n (2,4 GHz)* 802.11a/b/g/n/ac (2,4 GHz/5 GHz) 802.11a/n/ac (5 GHz)	Geef de standaard voor het Wi-Fi-netwerkgebruik op voor het draadloze netwerk. <b>Opmerking:</b> 802.11a/b/g/n/ac (2,4 Ghz/5 GHz) en 802.11a/n/ac (5 GHz) verschijnen alleen als een Wi-Fi-optie is geïnstalleerd.
<b>Beveiligingsmodus voor draadloos</b> Uitgeschakeld* WEP WPA2/WPA - Personal WPA2-Personal 802.1x - RADIUS	Stel de beveiligingsmodus in voor het aansluiten van de printer op Wi-Fi-apparaten. <b>Opmerking:</b> 802.1x - RADIUS kan alleen worden gewijzigd vanuit de Embedded Web Server.
<b>WEP-verificatiemodus</b> Auto* Openen Gedeeld	Stel het type Wireless Encryption Protocol (WEP) in voor de printer. <b>Opmerking:</b> Dit menu-item wordt alleen weergegeven wanneer de draadloze beveiligingsmodus is ingesteld op WEP.
<b>WEP-sleutel instellen</b>	Geef een WEP-wachtwoord op voor een beveiligde Wi-Fi-verbinding.
<b>WPA2/WPA Personal</b> AES	Stel Wi-Fi-verbinding in via Wi-Fi Protected Access (WPA). <b>Opmerking:</b> Dit menu-item wordt alleen weergegeven wanneer de draadloze beveiligingsmodus is ingesteld op WPA2/WPA-Personal.
<b>Vooraf gedeelde sleutel instellen</b>	Stel het wachtwoord in voor een beveiligde Wi-Fi-verbinding.
<b>WPA2-Personal</b> AES	Stel Wi-Fi-verbinding in via WPA2. <b>Opmerking:</b> Dit menu-item wordt alleen weergegeven wanneer de draadloze beveiligingsmodus is ingesteld op WPA2-Personal.
<b>802.1x-coderingsmodus</b> WPA+ WPA2*	Stel Wi-Fi-verbinding in via de standaard 802.1x. <b>Opmerkingen:</b> <ul style="list-style-type: none"> <li>• Dit menu-item wordt alleen weergegeven wanneer de draadloze beveiligingsmodus is ingesteld op 802.1x - RADIUS.</li> <li>• 802.1x - RADIUS kan alleen worden gewijzigd vanuit de Embedded Web Server.</li> </ul>
<b>IPv4</b> DHCP inschakelen Aan* Uit Statische IP-adressen instellen IP-adres Netmask Gateway	Schakel Dynamic Host Configuration Protocol (DHCP) in en configureer het statische IP-adres. <b>Opmerking:</b> DHCP is een standaardprotocol dat een server in staat stelt om dynamisch IP-adressen en configuratiegegevens naar clients te distribueren.



Menuoptie	Beschrijving
<p><b>IPv6</b></p> <ul style="list-style-type: none"> <li>IPv6 inschakelen                             <ul style="list-style-type: none"> <li>Aan*</li> <li>Uit</li> </ul> </li> <li>DHCPv6 inschakelen                             <ul style="list-style-type: none"> <li>Aan</li> <li>Uit*</li> </ul> </li> <li>Stateless Address Autoconfiguration                             <ul style="list-style-type: none"> <li>Aan*</li> <li>Uit</li> </ul> </li> <li>DNS-serveradres</li> <li>Handmatig toegewezen IPv6-adres</li> <li>Handmatig toegewezen IPv6-router</li> <li>Adres-prefix</li> <li>Alle IPv6-adressen</li> <li>Alle IPv6-routeradressen</li> </ul>	<p>De IPv6-instellingen inschakelen en configureren in de printer.</p>
<p><b>Netwerkadres</b></p> <ul style="list-style-type: none"> <li>UAA</li> <li>LAA</li> </ul>	<p>De netwerkadressen weergeven.</p>
<p><b>PCL SmartSwitch</b></p> <ul style="list-style-type: none"> <li>Uit</li> <li>Aan*</li> </ul>	<p>De printer zo instellen dat deze automatisch overschakelt op PCL-emulatie als dit door een afdruktaak wordt vereist, ongeacht de standaardprintertaal.</p> <p><b>Opmerking:</b> Als PCL SmartSwitch is uitgeschakeld, controleert de printer de inkomende gegevens niet en gebruikt de standaardprintertaal die is opgegeven in het menu Instellingen.</p>
<p><b>PS SmartSwitch</b></p> <ul style="list-style-type: none"> <li>Uit</li> <li>Aan*</li> </ul>	<p>De printer zo instellen dat deze automatisch overschakelt op PS-emulatie als dit door een afdruktaak wordt vereist, ongeacht de standaardprintertaal.</p> <p><b>Opmerking:</b> Als PS SmartSwitch is uitgeschakeld, controleert de printer de inkomende gegevens niet en gebruikt de standaardprintertaal die is opgegeven in het menu Instellingen.</p>
<p><b>Taken in buffer</b></p> <ul style="list-style-type: none"> <li>Aan</li> <li>Uit*</li> </ul>	<p>Afdruktaken tijdelijk opslaan op de vaste schijf van de printer voordat deze worden afgedrukt.</p> <p><b>Opmerking:</b> Dit menu-item wordt alleen weergegeven als er een vaste schijf is geïnstalleerd.</p>
<p><b>Mac binair PS</b></p> <ul style="list-style-type: none"> <li>Auto*</li> <li>Aan</li> <li>Uit</li> </ul>	<p>Printer instellen voor de verwerking van binaire PostScript-afdruktaken voor Macintosh.</p> <p><b>Opmerkingen:</b></p> <ul style="list-style-type: none"> <li>• Als Aan is ingesteld, worden ruwe binaire PostScript-afdruktaken verwerkt.</li> <li>• Als Uit is ingesteld, filtert de printer afdruktaken die het standaardprotocol gebruiken.</li> </ul>

## Ethernet

Menuoptie	Beschrijving
<b>Network Speed (Netwerksnelheid)</b>	De snelheid van een actieve netwerkadapter weergeven.
<b>IPv4</b> DHCP inschakelen Aan* Uit	Dynamic Host Configuration Protocol (DHCP) inschakelen. <b>Opmerking:</b> DHCP is een standaardprotocol dat een server in staat stelt om IP-adressen en configuratiegegevens naar clients te distribueren.
<b>IPv4</b> Statische IP-adressen instellen IP-adres Netmask Gateway	Geef het statische IP-adres van uw printer op.
<b>IPv6</b> IPv6 inschakelen Uit* Aan	IPv6 inschakelen op de printer.
<b>IPv6</b> DHCPv6 inschakelen Uit* Aan	DHCPv6 inschakelen op de printer.
<b>IPv6</b> Stateless Address Autoconfiguration Uit Aan*	De netwerkadapter zodanig instellen dat deze de door een router automatisch geconfigureerde IPv6-adressen accepteert.
<b>IPv6</b> DNS-serveradres	Geef de DNS-serveradressen op.
<b>IPv6</b> Handmatig toegewezen IPv6-adres	Wijs het IPv6-adres toe.
<b>IPv6</b> Handmatig toegewezen IPv6-router	Wijs het IPv6-adres toe.
<b>IPv6</b> Adres-prefix 0-128 (64*)	Geef de adres-prefix op.
<b>IPv6</b> Alle IPv6-adressen	Toont alle IPv6-adressen.
<b>IPv6</b> Alle IPv6-routeradressen	Toont alle IPv6-routeradressen.
<b>Netwerkadres</b> UAA LAA	De MAC-adressen (Media Access Control) van de printer weergeven: Locally Administered Address (LAA) en Universally Administered Address (UAA). <b>Opmerking:</b> U kunt de LAA van de printer handmatig wijzigen.
<b>Opmerking:</b> Een sterretje (*) naast een waarde geeft aan dat dit een in de fabriek ingestelde waarde is.	

Menuoptie	Beschrijving
<b>PCL SmartSwitch</b> Uit Aan*	De printer zo instellen dat deze automatisch overschakelt op PCL-emulatie als dit door een afdruktaak wordt vereist, ongeacht de standaardprintertaal. <b>Opmerking:</b> Als PCL SmartSwitch is uitgeschakeld, controleert de printer de inkomende gegevens niet en gebruikt de standaardprintertaal die is opgegeven in het menu Instellingen.
<b>PS SmartSwitch</b> Uit Aan*	De printer zo instellen dat deze automatisch overschakelt op PS-emulatie als dit door een afdruktaak wordt vereist, ongeacht de standaardprintertaal. <b>Opmerking:</b> Als PS SmartSwitch is uitgeschakeld, controleert de printer de inkomende gegevens niet en gebruikt de standaardprintertaal die is opgegeven in het menu Instellingen.
<b>Taken in buffer</b> Uit Aan*	Afdruktaken tijdelijk op de vaste schijf van de printer opslaan voordat ze worden afgedrukt. <b>Opmerkingen:</b> <ul style="list-style-type: none"> <li>• Dit menu-item wordt alleen weergegeven als er een vaste schijf is geïnstalleerd.</li> <li>• Dit menu-item verschijnt alleen op sommige printermodellen.</li> </ul>
<b>Mac binair PS</b> Auto* Aan Uit	Printer instellen voor de verwerking van binaire PostScript-afdruktaken voor Macintosh. <b>Opmerkingen:</b> <ul style="list-style-type: none"> <li>• Als Aan is ingesteld, worden ruwe binaire PostScript-afdruktaken verwerkt.</li> <li>• Als Uit is ingesteld, filtert de printer afdruktaken die het standaardprotocol gebruiken.</li> </ul>
<b>Energiezuinig ethernet</b> Uit Aan*	Het stroomverbruik beperken als de printer geen data ontvangt van het Ethernet-netwerk.
<b>Opmerking:</b> Een sterretje (*) naast een waarde geeft aan dat dit een in de fabriek ingestelde waarde is.	

## TCP/IP

**Opmerking:** Dit menu wordt alleen weergegeven op netwerkprinters of printers die zijn aangesloten op afdrukserverns.

Menuoptie	Beschrijving
<b>Hostnaam instellen</b>	De huidige TCP/IP-hostnaam instellen.
<b>Domeinnaam</b>	De domeinnaam instellen.
<b>DHCP/BOOTP toestaan de NTP-server bij te werken</b> Uit Aan*	DHCP- en BOOTP-clients toestaan de NTP-instellingen van de printer bij te werken.
<b>Naam configuratieloos programma</b>	Een servicenaam voor het configuratieloze netwerk opgeven.
<b>Opmerking:</b> Een sterretje (*) naast een waarde geeft aan dat dit een in de fabriek ingestelde waarde is.	

Menuoptie	Beschrijving
<b>AutoIP inschakelen</b> Uit* Aan	Automatisch een IP-adres toewijzen.
<b>DNS-serveradres</b>	Het huidige DNS-serveradres (Domain Name System) opgeven.
<b>Back-up DNS-adres</b>	Het back-up DNS-serveradres specificeren.
<b>Back-up DNS-adres 2</b>	
<b>Back-up DNS-adres 3</b>	
<b>Domeinzoekvolgorde</b>	Een lijst van domeinnamen opgeven om de printer en de bronnen te zoeken die zich in verschillende domeinen op het netwerk bevinden.
<b>DDNS inschakelen</b> Uit* Aan	De dynamische DNS-instellingen bijwerken.
<b>DDNS TTL</b> 300 - 31536000 (3600*)	De huidige DDNS-instellingen opgeven.
<b>Standaard-TTL</b> 5 - 254 (254*)	
<b>DDNS-vernieuwingstijd</b> 300 - 31536000 (604800*)	
<b>mDNS inschakelen</b> Uit Aan*	Multicast DNS-instellingen bijwerken.
<b>WINS-adres</b>	Een serveradres opgeven voor Windows Internet Name Service (WINS).
<b>BOOTP inschakelen</b> Uit* Aan	De BOOTP toestaan een IP-adres van de printer toe te wijzen.
<b>Beperkte serverlijst</b>	Een IP-adres opgeven voor de TCP-verbindingen. <b>Opmerkingen:</b> <ul style="list-style-type: none"> <li>• Gebruik een komma om elk IP-adres te scheiden.</li> <li>• U kunt maximaal 50 IP-adressen toevoegen.</li> </ul>
<b>Opties voor Beperkte serverlijst</b> Alle poorten blokkeren* Alleen afdrukken blokkeren Alleen afdrukken en HTTP blokkeren	Opgeven hoe IP-adressen in de lijst toegang hebben tot de printer-functies.
<b>MTU</b> 256 - 1500 (1500*)	Een MTU-parameter (maximale transmissie-eenheid) voor de TCP-verbindingen opgeven.
<b>Raw printerpoort</b> 1-65535 (9100*)	Een raw-poortnummer opgeven voor printers die zijn verbonden met een netwerk.
<b>Maximale snelheid van uitgaand verkeer</b> Uit* Aan	De printer instellen op de maximale overdrachtsnelheid.
<b>Opmerking:</b> Een sterretje (*) naast een waarde geeft aan dat dit een in de fabriek ingestelde waarde is.	

Menuoptie	Beschrijving
<b>SSLv2 inschakelen</b> Uit* Aan	Schakel het SSLv2-protocol in.
<b>SSLv3 inschakelen</b> Uit* Aan	Schakel het SSLv3-protocol in.
<b>TLSv1.0 inschakelen</b> Uit Aan*	Schakel het TLSv1.0-protocol in.
<b>TLSv1.1 inschakelen</b> Uit Aan*	Schakel het TLSv1.1-protocol in.
<b>SSL-coderingslijst</b>	Geef de cipher-algoritmen op die moeten worden gebruikt voor de SSL- of TLS-verbindingen.
<b>Opmerking:</b> Een sterretje (*) naast een waarde geeft aan dat dit een in de fabriek ingestelde waarde is.	

## SNMP

**Opmerking:** Dit menu wordt alleen weergegeven op netwerkprinters of printers die zijn verbonden met afdrukservers.

Menuoptie	Beschrijving
<b>SNMP-versie 1 en 2c</b> Ingeschakeld Uit Aan* Instellen SNMP toestaan Uit Aan* PPM MIB inschakelen Uit Aan* SNMP-community	SNMP-versie 1 en 2c (Simple Network Management Protocol) configureren voor het installeren van printerstuurprogramma's en -toepassingen.
<b>Opmerking:</b> Een sterretje (*) naast een waarde geeft aan dat dit een in de fabriek ingestelde waarde is.	

Menuoptie	Beschrijving
<b>SNMP-versie 3</b> Ingeschakeld Uit Aan* Stel lezen/schrijven-referenties in User Name (Gebruikersnaam) Wachtwoord Stel alleen-lezen-referenties in User Name (Gebruikersnaam) Wachtwoord Verificatiehash MD5 SHA1* Minimaal verificatieniveau Geen verificatie, geen privacy Verificatie, geen privacy Verificatie, privacy* Privacyalgoritme DES AES-128*	SNMP-versie 3 configureren voor het installeren en bijwerken van de printerbeveiliging.
<b>Opmerking:</b> Een sterretje (*) naast een waarde geeft aan dat dit een in de fabriek ingestelde waarde is.	

## IPSec

**Opmerking:** Dit menu wordt alleen weergegeven op netwerkprinters of printers die zijn aangesloten op afdrukservers.

Menuoptie	Beschrijving
<b>IPSec inschakelen</b> Uit* Aan	Internet Protocol Security (IPSec) inschakelen.
<b>Basisconfiguratie</b> Standaard* Compatibiliteit Beveiligd	De IPSec-basisconfiguratie opgeven. <b>Opmerking:</b> Dit menu-item verschijnt alleen wanneer IPSec inschakelen is ingesteld op Aan.
<b>DH (Diffie-Hellman) Group-voorstel</b> modp2048 (14)* modp3072 (15) modp4096 (16) modp6144 (17)	De IPSec-codering opgeven. <b>Opmerking:</b> Dit menu-item wordt alleen weergegeven wanneer Basisconfiguratie is ingesteld op Compatibiliteit.
<b>Opmerking:</b> Een sterretje (*) naast een waarde geeft aan dat dit een in de fabriek ingestelde waarde is.	

Menuoptie	Beschrijving
<b>Voorgestelde coderingsmethode</b> 3DES AES*	De coderings- en verificatiemethoden opgeven om veilig verbinding te maken met een netwerk. <b>Opmerking:</b> Deze menu-items worden alleen weergegeven wanneer Basisconfiguratie is ingesteld op Compatibiliteit.
<b>Voorgestelde verificatiemethode</b> SHA1 SHA256* SHA512	
<b>IKE SA levensduur (uren)</b> 1 2 4 8 24*	Stel de hoeveelheid tijd in voordat er een nieuwe verificatiecode wordt gegenereerd. <b>Opmerking:</b> Deze menu-items worden alleen weergegeven wanneer Basisconfiguratie is ingesteld op Veilig.
<b>IPSec SA levensduur (uren)</b> 1 2 4 8* 24	
<b>Apparaatcertificaat IPSec</b>	Een IPSec-certificaat opgeven. <b>Opmerking:</b> Dit menu-item verschijnt alleen wanneer IPSec inschakelen is ingesteld op Aan.
<b>Geverifieerde verbindingen met vooraf gedeelde sleutel</b> Host [x] Adres Sleutel	De geverifieerde verbindingen van de printer configureren. <b>Opmerking:</b> Deze menu-items worden alleen weergegeven wanneer IPSec inschakelen is ingesteld op Aan.
<b>Geverifieerde verbindingen van certificaat</b> Host [x] Adres[/subnet] Adres[/subnet]	
<b>Opmerking:</b> Een sterretje (*) naast een waarde geeft aan dat dit een in de fabriek ingestelde waarde is.	

## 802.1x

**Opmerking:** Dit menu wordt alleen weergegeven op netwerkprinters of printers die zijn verbonden met afdrukservers.

Menuoptie	Beschrijving
<b>Actief</b> Uit* Aan	Laat de printer toegang krijgen tot netwerken waarvoor verificatie is vereist. <b>Opmerking:</b> Ga naar de Embedded Web Server om de instellingen van dit menu-item te configureren.
<b>Opmerking:</b> Een sterretje (*) naast een waarde geeft aan dat dit een in de fabriek ingestelde waarde is.	

## LPD-configuratie

**Opmerking:** Dit menu wordt alleen weergegeven op netwerkprinters of printers die zijn verbonden met afdrukservers.

Menuoptie	Beschrijving
<b>LPD-time-out</b> 0–65535 seconden (90*)	De time-outwaarde zodanig instellen dat de LPD-server (Line Printer Daemon) niet meer oneindig wacht op vastgelopen of ongeldige afdruktaken.
<b>LPD-voorblad</b> Uit* Aan	Een voorblad afdrukken voor alle LPD-afdruktaken. <b>Opmerking:</b> Een voorblad is de eerste pagina van een afdruktaak die wordt gebruikt als scheidingsblad van afdruktaken. Hierop staat de naam van de persoon die het afdrukverzoek heeft verzonden.
<b>LPD-infopagina</b> Uit* Aan	Een infopagina afdrukken voor alle LPD-afdruktaken. <b>Opmerking:</b> Een infopagina is de laatste pagina van een afdruktaak.
<b>LPD-regelterugloopconversie</b> Uit* Aan	LPD-regelterugloopconversie inschakelen. <b>Opmerking:</b> Een harde return is een opdracht aan de printer om de cursor te verplaatsen naar de eerste positie op dezelfde regel.
<b>Opmerking:</b> Een sterretje (*) naast een waarde geeft aan dat dit een in de fabriek ingestelde waarde is.	

## HTTP-/FTP-instellingen

**Opmerking:** Dit menu wordt alleen weergegeven op netwerkprinters of printers die zijn aangesloten op afdrukservers.

Menuoptie	Beschrijving
<b>HTTP-server inschakelen</b> Uit Aan*	Naar de Embedded Web Server gaan om de printer te bewaken en beheren.
<b>HTTPS inschakelen</b> Uit Aan*	De HTTPS-instellingen (HyperText Transfer Protocol Secure) configureren.
<b>HTTPS-verbindingen afdwingen</b> Uit* Aan	Afdwingen dat de printer HTTPS-verbindingen gebruikt.
<b>FTP/TFTP inschakelen</b> Uit Aan*	Bestanden verzenden via FTP.
<b>Lokale domeinen</b>	Domeinnamen opgeven voor HTTP- en FTP-servers. <b>Opmerking:</b> Dit menu-item verschijnt alleen op sommige printermodellen.
<b>Opmerking:</b> Een sterretje (*) naast een waarde geeft aan dat dit een in de fabriek ingestelde waarde is.	



Menuoptie	Beschrijving
<b>HTTP proxy-IP-adres</b>	De instellingen voor de HTTP- en FTP-server configureren. <b>Opmerking:</b> Deze menu-items verschijnen alleen op sommige printermodellen.
<b>FTP proxy-IP-adres</b>	
<b>Standaard-IP-poort voor HTTP</b> 1-65535 (80*)	
<b>Apparaatcertificaat HTTPS</b>	
<b>Standaard-IP-poort voor FTP</b> 1-65535 (21*)	
<b>Time-out voor HTTP/FTP-verzoeken</b> 1-299 (30*)	De hoeveelheid tijd opgeven voordat de serververbinding wordt beëindigd.
<b>Nwe pog. voor HTTP/FTP-verzoeken</b> 1-299 (3*)	Het aantal nieuwe pogingen voor verbinden met de HTTP-/FTP-server instellen.
<b>Opmerking:</b> Een sterretje (*) naast een waarde geeft aan dat dit een in de fabriek ingestelde waarde is.	

## ThinPrint

Menuoptie	Beschrijving
<b>ThinPrint inschakelen</b> Uit Aan*	Afdrukken vanuit ThinPrint.
<b>Poortnummer</b> 4000-4999 (4000*)	Het poortnummer voor de ThinPrint-server instellen.
<b>Bandbreedte (bits/sec)</b> 100-1000000 (0*)	De snelheid opgeven waarmee gegevens worden verzonden in een ThinPrint-omgeving.
<b>Pakketformaat (kbytes)</b> 0-64000 (0*)	De pakketgrootte voor gegevensoverdracht instellen.
<b>Opmerking:</b> Een sterretje (*) naast een waarde geeft aan dat dit een in de fabriek ingestelde waarde is.	

## USB

**Opmerking:** Dit menu verschijnt alleen op sommige printermodellen.

Menuoptie	Beschrijving
<b>PCL SmartSwitch</b> Uit Aan*	De printer zodanig instellen dat deze overschakelt op PCL-emulatie als dit door een afdruktaak op de USB-poort wordt vereist, ongeacht de standaardprintertaal. <b>Opmerking:</b> Als PCL SmartSwitch is uitgeschakeld, controleert de printer de inkomende gegevens niet en gebruikt de standaardprintertaal die is opgegeven in het menu Instellingen.
<b>PS SmartSwitch</b> Uit Aan*	De printer zodanig instellen dat deze overschakelt op PS-emulatie als dit door een afdruktaak op de USB-poort wordt vereist, ongeacht de standaardprintertaal. <b>Opmerking:</b> Als PS SmartSwitch is uitgeschakeld, controleert de printer de inkomende gegevens niet en gebruikt de standaardprintertaal die is opgegeven in het menu Instellingen.
<b>Opmerking:</b> Een sterretje (*) naast een waarde geeft aan dat dit een in de fabriek ingestelde waarde is.	

Menuoptie	Beschrijving
<b>Taken in buffer</b> Uit* Aan	Afdruktaken tijdelijk op de vaste schijf van de printer opslaan voordat ze worden afgedrukt. <b>Opmerking:</b> Dit menu-item wordt alleen weergegeven als er een vaste schijf is geïnstalleerd.
<b>Mac binair PS</b> Aan Auto* Uit	Printer instellen voor de verwerking van binaire PostScript-afdruktaken voor Macintosh. <b>Opmerkingen:</b> <ul style="list-style-type: none"> <li>• Aan - De printer verwerkt onbewerkte binaire PostScript-afdruktaken die afkomstig zijn van Macintosh-computers.</li> <li>• Auto - De printer verwerkt afdruktaken van zowel Macintosh- als Windows-computers.</li> <li>• Uit - De printer filtert PostScript-afdruktaken met een standaardprotocol.</li> </ul>
<b>USB-poort inschakelen</b> Uit Aan*	De standaard-USB-poort inschakelen.
<b>Opmerking:</b> Een sterretje (*) naast een waarde geeft aan dat dit een in de fabriek ingestelde waarde is.	

## Google Cloud Print

Menuoptie	Beschrijving
<b>Registratie</b> Registreren	Registreer de printer bij de Google Cloud Print-server.
<b>Opties</b> Google Cloudprinter inschakelen Uit Aan*	Rechtstreeks afdrukken vanuit uw Google-account.
<b>Opties</b> Lokaal zoeken inschakelen Uit Aan*	Bied de geregistreerde gebruiker en andere gebruikers op hetzelfde subnet om lokaal taken naar de printer te verzenden.
<b>Opties</b> SSL Peer-verificatie inschakelen Uit Aan*	De authenticiteit van het peer-certificaat controleren om verbinding te maken met uw Google-account.
<b>Opties</b> Altijd Afdrukken als afbeelding. Uit* Aan	Stel de printer in om PDF-bestanden als een afbeelding te verwerken om sneller af te drukken.
<b>Opmerking:</b> Een sterretje (*) naast een waarde geeft aan dat dit een in de fabriek ingestelde waarde is.	

## Wi-Fi Direct

**Opmerking:** Dit menu wordt alleen weergegeven wanneer een Wi-Fi Direct-netwerk het actieve netwerk is.

Menuoptie	Beschrijving
<b>SSID</b>	Geef de service set identifier (SSID) van het Wi-Fi-netwerk op.
<b>Vooraf gedeelde sleutel instellen</b>	Stel de vooraf gedeelde sleutel (PSK) voor het verifiëren en valideren van gebruikers op een Wi-Fi-verbinding in.
<b>PSK tonen op instellingenpagina</b> Uit Aan*	De PSK weergeven op de pagina met netwerkinstellingen.
<b>IP-adres groepseigenaar</b>	Het IP-adres van de groepseigenaar opgeven.
<b>Drukknopverzoeken automatisch accepteren</b> Uit* Aan	Aanvragen om verbinding te maken met het netwerk automatisch accepteren. <b>Opmerking:</b> Clients automatisch accepteren is niet beveiligd.
<b>Opmerking:</b> Een sterretje (*) naast een waarde geeft aan dat dit een in de fabriek ingestelde waarde is.	

## Beveiliging

### Methoden voor aanmelden

### Machtigingen beheren

Menuoptie	Beschrijving
<b>Toegang tot functies</b> Adresboek aanpassen Profielen maken Bladwijzers beheren Afdruk flash-station Toegang tot taken in wacht Gebruikersprofielen Taken op het apparaat annuleren Taal wijzigen Internet Printing Protocol (IPP) Zwart-wit afdrukken	Toegang tot de printerfuncties beheren.
<b>Beheerdersmenu's</b> Menu Beveiliging Menu Netwerk/poorten Menu Papier Menu Rapporten Functieconfiguratiemenu's Accessoires, menu Menu Optiekaart SE-menu Apparaatmenu	Toegang tot de printermenu's beheren.

Menuoptie	Beschrijving
<b>Apparaatbeheer</b> Beheer op afstand Firmware-updates Appconfiguratie Bedieningspaneel vergrendelen Alle instellingen im-/exporteren Oud apparaat wissen	Toegang tot de opties voor printerbeheer instellen.
<b>Apps</b> Nieuwe apps Diavoorstelling Achtergrond wijzigen Schermbeveiliging Eco-instellingen	Toegang tot de printertoepassingen beheren. <b>Opmerking:</b> De lijst is afhankelijk van de toepassingen die worden ingeschakeld vanuit de Embedded Web Server.

## Lokale accounts

Menuoptie	Beschrijving
<b>Groepen/machtigingen beheren</b> Groep toevoegen Toegangscontroles importeren Toegang tot functies Beheerdersmenu's Apparaatbeheer Apps Alle gebruikers Toegangscontroles importeren Toegang tot functies Beheerdersmenu's Apparaatbeheer Apps Beheer	Toegang van groepen of gebruikers tot de functies, toepassingen en beveiligingsinstellingen van de printer beheren.
<b>Gebruiker toevoegen</b> Gebruikersnaam/wachtwoord User Name (Gebruikersnaam) Wachtwoord Pincode	Lokale accounts maken voor het beheren van toegang tot de printer-functies.
<b>Accounts met gebruikersnaam/wachtwoord</b> Gebruiker toevoegen	
<b>Accounts met gebruikersnaam</b> Gebruiker toevoegen	
<b>Accounts met wachtwoord</b> Gebruiker toevoegen	
<b>Accounts met pincode</b> Gebruiker toevoegen	

## Standaardaanmeldmethoden

**Opmerking:** Dit menu wordt alleen weergegeven als u de instellingen configureert in het menu Lokale accounts.

Menuoptie	Beschrijving
<b>Configuratiescherm</b> Gebruikersnaam/wachtwoord Gebruikersnaam Wachtwoord PIN	Geef de standaardaanmeldmethode voor toegang tot het configuratiescherm op.
<b>Browser</b> Gebruikersnaam/wachtwoord Gebruikersnaam Wachtwoord PIN	Geef de standaardaanmeldmethode voor toegang tot de browser op.

## USB-apparaten plannen

Menuoptie	Beschrijving
<b>Planningen</b> Nieuwe planning toevoegen	Toegang tot de USB-poorten plannen.

## Logbestand beveiligingscontrole

Menuoptie	Beschrijving
<b>Controle inschakelen</b> Uit* Aan	Gebeurtenissen registreren in het beveiligde controlelog en het externe systeemlog.
<b>Extern systeemlog inschakelen</b> Uit* Aan	Controlelogs verzenden naar een externe server.
<b>Externe systeemlogserver</b>	Geef de externe systeemlogserver op.
<b>Externe systeemlogpoort</b> 1-65535 (514*)	Geef de externe systeemlogpoort op.
<b>Externe systeemlogmethode</b> Normale UDP* Stunnel	Een systeemlogmethode opgeven voor het overdragen van geregistreerde gebeurtenissen naar een externe server.
<b>Opmerking:</b> Een sterretje (*) naast een waarde geeft aan dat dit een in de fabriek ingestelde waarde is.	

Menuoptie	Beschrijving
<b>Externe systeemlogvoorziening</b> 0 - Kernelberichten 1 - Berichten voor gebruikersniveau 2 - Mailstelsysteem 3 - Systeemdaemons 4 - Beveiligings-/autorisatieberichten* 5 - Berichten worden intern gegenereerd door syslogs 6 - Substelsysteem voor line printer 7 - Nieuwssubstelsysteem voor netwerk 8 - Substelsysteem voor UUCP 9 - Klokdaemon 10 - Beveiligings-/autorisatieberichten 11 - FTP-daemon 12 - Substelsysteem voor NTP 13 - Logcontrole 14 - Logmelding 15 - Klokdaemon 16 - Lokaal gebruik 0 (local0) 17 - Lokaal gebruik 1 (local1) 18 - Lokaal gebruik 2 (local2) 19 - Lokaal gebruik 3 (local3) 20 - Lokaal gebruik 4 (local4) 21 - Lokaal gebruik 5 (local5) 22 - Lokaal gebruik 6 (local6) 23 - Lokaal gebruik 7 (local7)	Een faciliteitscode opgeven die de printer gebruikt bij het verzenden van loggebeurtenissen naar een externe server.
<b>Ernst van gebeurtenissen die worden vastgelegd</b> 0 - Noodgeval 1 - Alarm 2 - Kritiek 3 - Fout 4 - Waarschuwing* 5 - Kennisgeving 6 - Informatie 7 - Foutopsporing	Geef de grens van het prioriteitsniveau op voor het registreren van berichten en gebeurtenissen.
<b>Extern systeemlog van niet geregistreerde gebeurtenissen</b> Uit* Aan	Alle gebeurtenissen verzenden naar de externe server, ongeacht urgentieniveau.
<b>E-mailadres van beheerder</b>	E-mailmelding over geregistreerde gebeurtenissen naar de beheerder verzenden.
<b>Waarschuwing e-maillog gewist</b> Uit* Aan	E-mailmelding naar de beheerder verzenden wanneer een logitem wordt verwijderd.
<b>Waarschuwing e-maillog overschreven</b> Uit* Aan	E-mailmelding naar de beheerder verzenden wanneer het log vol raakt en begint met het overschrijven van de oudste items.
<b>Opmerking:</b> Een sterretje (*) naast een waarde geeft aan dat dit een in de fabriek ingestelde waarde is.	

Menuoptie	Beschrijving
<b>Gedrag bij log vol</b> Terugloop over oudste items* Log e-mailen en alle items verwijderen	Opslagproblemen met log oplossen wanneer het log het toegewezen geheugen heeft gebruikt.
<b>Waarschuwing e-mail % vol</b> Uit* Aan	E-mailmelding naar de beheerder verzenden wanneer een log het toegewezen geheugen gebruikt.
<b>Meldingsniveau % vol</b> 1-99 (90*)	
<b>Waarschuwing e-maillog geëxporteerd</b> Uit* Aan	E-mailmelding naar de beheerder verzenden wanneer een log wordt geëxporteerd.
<b>Waarschuwing instellingen e-maillog gewijzigd</b> Uit* Aan	E-mailmelding naar de beheerder verzenden wanneer Controle inschakelen is geactiveerd.
<b>Regeleinden log</b> LF (\n)* CR (\r) CRLF (\r\n)	Opgeven hoe elke regel in een log wordt beëindigd.
<b>Export digitaal ondertekenen</b> Uit* Aan	Een digitale handtekening toevoegen aan elk geëxporteerd log.
<b>Log wissen</b>	Alle controlelogs verwijderen.
<b>Log exporteren</b> Syslog (RFC 5424) Syslog (RFC 3164) CSV	Een beveiligingslog exporteren naar een flashstation.

**Opmerking:** Een sterretje (\*) naast een waarde geeft aan dat dit een in de fabriek ingestelde waarde is.

## Aanmeldbeperkingen

Menuoptie	Beschrijving
<b>Mislukte aanmeldingen</b> 1-10 (3*)	Het aantal mislukte aanmeldpogingen opgeven voordat een gebruiker wordt geblokkeerd.
<b>Tijdsbestek voor mislukte pogingen</b> 1-60 minuten (5*)	De tijdsperiode tussen mislukte aanmeldpogingen opgeven voordat de gebruiker wordt vergrendeld.
<b>Vergrendelingstijd</b> 1-60 minuten (5*)	De duur van de vergrendeling opgeven.
<b>Time-out webaanmelding</b> 1-120 minuten (10*)	De vertraging voor een externe aanmelding opgeven voordat de gebruiker wordt automatisch wordt afgemeld.

**Opmerking:** Een sterretje (\*) naast een waarde geeft aan dat dit een in de fabriek ingestelde waarde is.

## Instellingen beveiligd afdrukken

Menuoptie	Beschrijving
<b>Max. ongeldige PIN</b> 2–10	Instellen hoe vaak een ongeldige pincode kan worden ingevoerd.  <b>Opmerkingen:</b> <ul style="list-style-type: none"> <li>• Met een waarde van nul wordt deze instelling uitgeschakeld.</li> <li>• Wanneer de limiet is bereikt, worden de afdruktaken voor de betreffende gebruikersnaam en PIN verwijderd.</li> <li>• Dit menu-item wordt alleen weergegeven als er een vaste schijf is geïnstalleerd.</li> </ul>
<b>Vervaltijd beveiligde taak</b> Uit* 1 uur 4 uur 24 Hours (24 uur) 1 week	Een vervaltijd voor vertrouwelijke afdruktaken instellen.  <b>Opmerkingen:</b> <ul style="list-style-type: none"> <li>• Als dit menu-item wordt gewijzigd terwijl er beveiligde afdruktaken in het geheugen of de vaste schijf van de printer staan, wordt de vervaltijd van deze afdruktaken niet aangepast aan de nieuwe standaardwaarde.</li> <li>• Wanneer de printer wordt uitgeschakeld, worden alle beveiligde taken in het geheugen van de printer verwijderd.</li> </ul>
<b>Verlooptijd voor herhaalde taken</b> Uit* 1 uur 4 uur 24 Hours (24 uur) 1 week	De vervaltijd instellen van een afdraktaak die u wilt herhalen.
<b>Verlooptijd voor gecontroleerde taken</b> Uit* 1 uur 4 uur 24 Hours (24 uur) 1 week	De vervaltijd instellen voor het afdrukken van een exemplaar voor de gebruiker om de kwaliteit te controleren voordat de gebruiker de overige exemplaren afdruckt.
<b>Verlooptijd voor gereserveerde taken</b> Uit* 1 uur 4 uur 24 Hours (24 uur) 1 week	Een vervaltijd instellen voor het bewaren van afdruktaken om deze op een later tijdstip af te drukken.
<b>Alle taken verplicht in wachtrij plaatsen</b> Uit* Aan	Instellen dat de printer alle afdruktaken in de wachtrij plaatst.
<b>Dubbele documenten bewaren</b> Uit* Aan	De printer instellen om andere documenten met dezelfde bestandsnaam af te drukken zonder overschrijven van bestaande afdruktaken.
<b>Opmerking:</b> Een sterretje (*) naast een waarde geeft aan dat dit een in de fabriek ingestelde waarde is.	



## Tijdelijke gegevensbestanden wissen

Menuoptie	Beschrijving
<b>Opgeslagen in intern geheugen</b> Uit* Aan	Alle bestanden verwijderen die zijn opgeslagen in het printergeheugen.
<b>Opmerking:</b> Een sterretje (*) naast een waarde geeft aan dat dit een in de fabriek ingestelde waarde is.	

## LDAP-instellingen oplossingen

Gebruik	Voor
<b>LDAP-verwijzingen volgen</b> Uit* Aan	De verschillende servers in het domein doorzoeken op het account van de aangemelde gebruiker.
<b>Verificatie LDAP-certificaat</b> Nee* Ja	Verificatie van LDAP-certificaten inschakelen.

## Schijfcodering

**Opmerking:** Dit menu wordt alleen weergegeven als er een vaste schijf voor de printer is geïnstalleerd.

Menuoptie	Beschrijving
<b>Status</b> Ingeschakeld Uitgeschakeld	Bepalen of schijfcodering is ingeschakeld.
<b>Codering starten</b>	Het verlies van gevoelige gegevens bij diefstal van de printer of de vaste schijf voorkomen. <b>Opmerking:</b> Als u schijfcodering inschakelt, wordt de hele inhoud van de vaste schijf verwijderd. Maak zo nodig een back-up belangrijke gegevens uit de printer voordat u start met codering.

## Mobiele services beheren

Gebruik	Voor
<b>AirPrint</b> Afdrukken Uit Aan*	AirPrint inschakelen.

## Diversen

Menuoptie	Beschrijving
<b>Beveiligde functies</b> Tonen* Verbergen	Toon alle functies die Functietoegangsbeheer (FAC) beschermt, ongeacht de beveiligingsmachtiging die de gebruiker heeft.  <b>Opmerkingen:</b> <ul style="list-style-type: none"> <li>• FAC beheert de toegang tot specifieke menu's en functies of schakelt deze geheel uit.</li> <li>• Dit menu-item verschijnt alleen op sommige printermodellen.</li> </ul>
<b>Afdrukmachtiging</b> Uit* Aan	Laat de gebruiker zich aanmelden voordat hij afdrukt.
<b>Standaardaanmelding afdrukmachtiging</b> Gebruikersnaam/wachtwoord* User Name (Gebruikersnaam) LDAP-oplossingen	De standaard aanmeldgegevens instellen voor Afdrukmachtiging.
<b>Jumper voor opnieuw instellen beveiliging</b> Toegang voor 'Gast' inschakelen* Geen effect	Het effect van het gebruik van de jumper voor hardwarebeveiliging opgeven.  <b>Opmerkingen:</b> <ul style="list-style-type: none"> <li>• De jumper bevindt zich naast een slotpictogram op de controllerkaart.</li> <li>• Het inschakelen van toegang voor 'Gast' biedt volledige toegangscontrole voor gebruikers die niet zijn aangemeld.</li> <li>• Met de instelling Geen effect heeft het opnieuw instellen van de printer geen invloed op de geconfigureerde beveiliging.</li> </ul>
<b>Minimale lengte wachtwoord</b> 0-32 (0*)	Geef het minimale aantal tekens op dat vereist is voor een wachtwoord.
<b>Opmerking:</b> Een sterretje (*) naast een waarde geeft aan dat dit een in de fabriek ingestelde waarde is.	

## Rapporten

### Pagina Menu-instellingen

Menuoptie	Beschrijving
<b>Pagina Menu-instellingen</b>	Druk een rapport af met de printervoorkeuren, instellingen en configuraties.

### Apparaat

Menuoptie	Beschrijving
<b>Apparaatgegevens</b>	Een rapport afdrukken met informatie over de printer.
<b>Apparaatstatistieken</b>	Een rapport afdrukken over printergebruik en de status van supplies.
<b>Profiellijst</b>	Een lijst afdrukken van profielen die op de printer zijn opgeslagen.
<b>Activarapport</b>	Een rapport afdrukken met het serienummer en de modelnaam van de printer.

## Afdrukken

Menuoptie	Beschrijving
<b>Lettertypen afdrukken</b> PCL-lettertypen PS-lettertypen	Voorbeelden en informatie afdrukken over de lettertypen die beschikbaar zijn in elke printertaal.
<b>Directory afdrukken</b>	De bronnen afdrukken die zijn opgeslagen op het flashstation of op de vaste schijf van de printer. <b>Opmerking:</b> Dit menu-item wordt alleen weergegeven als er een flashstation of vaste schijf in de printer is geïnstalleerd.
<b>Voorbeeld afdrukken</b> Voorbeeldpagina	Druk een pagina af die de mogelijkheden van de printer en ondersteunde oplossingen weergeeft.

## Netwerk

Menuoptie	Beschrijving
<b>Pag. Netwerkin- stell.</b>	Een pagina afdrukken met de instellingen van het netwerk en draadloze netwerk die zijn geconfigureerd op de printer. <b>Opmerking:</b> Dit menu-item wordt alleen weergegeven op netwerkprinters of printers die zijn aangesloten op afdrukservers.

## Help

Menuoptie	Beschrijving
Alle handleidingen afdrukken	Hiermee worden alle (help)gidsen en handleidingen afgedrukt.
Help afdrukmat.	Bevat informatie over het plaatsen van papier en speciaal afdruk materiaal
Handleiding voor afdrukkwaliteit	Bevat informatie over het oplossen van problemen met de afdrukkwaliteit.
Handleiding voor monokwaliteit	Bevat informatie over instellingen voor mono-afdrukkwaliteit
Informatie	Bevat meer informatiebronnen over de printer
Aansluitingengids	Bevat informatie over het aansluiten van de printer via USB (lokaal) of op een netwerk.
Help bij transport	Bevat informatie over het verplaatsen, lokaliseren of verzenden van de printer
Help bij supplies	Biedt informatie over het bestellen van supplies

## Problemen oplossen

### Problemen oplossen

Menuoptie	Beschrijving
<b>Testpagina's</b>	Voorbeeldpagina's afdrukken om gebreken aan de afdrukkwaliteit te identificeren en te corrigeren.

## Pagina met menu-instellingen afdrukken

Blader op het bedieningspaneel naar:

**Instellingen > Rapporten > Pagina met menu-instellingen**

Voor printermodellen zonder touchscreen drukt u op  om door de instellingen te navigeren.

# Printer beveiligen

**Opmerking:** De vaste schijf wordt alleen op sommige printermodellen ondersteund.

## De beveiligingsleuf vinden

De printer heeft een vergrendelingsfunctie. Bevestig op de aangegeven locatie een beveiligingsslot dat compatibel is met de meeste laptops om de printer op zijn plaats te vergrendelen.

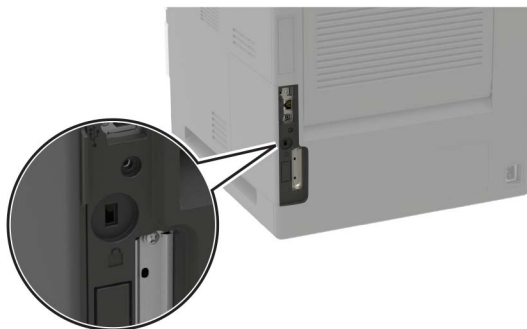

## Printergeheugen wissen

Om vluchtig geheugen of gebufferde gegevens in uw printer te wissen, moet u de printer uitschakelen.

Om niet-vluchtig geheugen of individuele instellingen, apparaat- en netwerkinstellingen, beveiligingsinstellingen en embedded solutions te wissen, doet u het volgende:

**1** Blader op het bedieningspaneel naar:

**Instellingen > Apparaat > Onderhoud > Oud apparaat wissen > Alle informatie op niet-vluchtig geheugen opschonen**

Voor printermodellen zonder touchscreen drukt u op  om door de instellingen te navigeren.

**2** Afhankelijk van uw printermodel, selecteert u **WISSEN** of **Doorgaan**.

**3** Volg de aanwijzingen op de display.

## Geheugen op de vaste schijf wissen

**1** Blader op het bedieningspaneel naar:

**Instellingen > Apparaat > Onderhoud > Oud apparaat wissen > Alle informatie op de vaste schijf opschonen**

Voor printermodellen zonder touchscreen drukt u op  om door de instellingen te navigeren.

**2** Afhankelijk van uw printermodel, selecteert u **WISSEN** of **Doorgaan**.

**3** Volg de aanwijzingen op de display.

**Opmerking:** Dit proces kan van enkele minuten tot meer dan een uur duren. De printer kan gedurende deze bewerking niet worden gebruikt voor andere taken.

## Vaste schijf van de printer coderen

Met dit proces wordt de hele inhoud van de vaste schijf verwijderd. Maak zo nodig een back-up belangrijke gegevens uit de printer voordat u start met codering.

1 Blader op het bedieningspaneel naar:

**Instellingen > Beveiliging > Schijfcodering > Codering starten**

Voor printermodellen zonder touchscreen drukt u op  om door de instellingen te navigeren.

2 Volg de aanwijzingen op de display.

### Opmerkingen:

- Zet de printer niet uit tijdens het coderingsproces om gegevensverlies te voorkomen.
- Dit proces kan van enkele minuten tot meer dan een uur duren. De printer kan gedurende deze bewerking niet worden gebruikt voor andere taken.
- Na codering wordt de printer automatisch opnieuw opgestart.

## Fabrieksinstellingen herstellen

1 Blader op het bedieningspaneel naar:

**Instellingen > Apparaat > Fabrieksinstellingen herstellen**

Voor printermodellen zonder touchscreen drukt u op  om door de instellingen te navigeren.

2 Kies de instellingen die u wilt herstellen in het menu Instellingen herstellen.

3 Selecteer **HERSTELLEN**.

4 Volg de aanwijzingen op de display.

## Kennisgeving van vluchtigheid

Soorten geheugen	Beschrijving
Vluchtig geheugen	De printer gebruikt standaard RAM-geheugen (Random Access Memory) om gebruikersgegevens te bufferen tijdens eenvoudige afdruk- en kopieertaken.
Niet-vluchtig geheugen	De printer gebruikt mogelijk twee soorten niet-vluchtig geheugen: EEPROM en NAND (flashgeheugen). Beide soorten worden gebruikt voor de opslag van het besturingssysteem, printerinstellingen, netwerkinformatie, scanner- en bladwijzerinstellingen en embedded solutions.
Vaste schijf	In sommige printers is mogelijk een vaste schijf geïnstalleerd. De vaste schijf van de printer is ontworpen voor printerspecifieke functies. Met de vaste schijf kan de printer gebufferde gebruikersgegevens voor complexe afdruktaken en formulier- en lettertypegegevens bewaren.

In de volgende gevallen moet u de inhoud van het printergeheugen wissen:

- De printer wordt uit gebruik genomen.
- De vaste schijf van de printer wordt vervangen.
- De printer wordt verplaatst naar een andere afdeling of een ander kantoor.
- Er moet onderhoud aan de printer worden uitgevoerd door iemand buiten uw organisatie.
- De printer moet voor onderhoud worden vervoerd naar een locatie buiten uw bedrijf.
- De printer wordt verkocht aan een ander bedrijf.

### **Vaste schijf van de printer weggooien**

- **Demagnetiseren:** hiermee wordt de vaste schijf blootgesteld aan een magnetisch veld waardoor de opgeslagen gegevens worden gewist
- **Pletten:** de vaste schijf fysiek samenpersen waardoor de onderdelen breken en onleesbaar worden
- **Verbrijzelen:** de vaste schijf fysiek opdelen in kleine metalen stukjes

**Opmerking:** Om te garanderen dat alle gegevens volledig worden gewist, dient u elke vaste schijf met gegevens erop fysiek te vernietigen.

# Printer onderhouden

**Waarschuwing: mogelijke beschadiging:** Als de printer niet optimaal kan presteren en onderdelen en supplies niet worden vervangen, kan de printer beschadigd raken.

## Luidsprekervolume aanpassen

### Het standaardvolume van de interne luidspreker aanpassen

- 1 Blader op het bedieningspaneel naar:  
**Instellingen > Toestel > Voorkeuren > Audiofeedback**

- 2 Pas het volume aan.

**Opmerkingen:**

- Als Stille modus is ingeschakeld, zijn auditieve alarmen uitgeschakeld. Deze instelling leidt ook tot tragere printerprestaties.
- Na beëindiging van de sessie of als de printer uit de slaapstand ontwaakt, neemt het volume weer de standaardwaarde aan.

### Het standaard hoofdtelefoonvolume aanpassen

**Opmerking:** De hoofdtelefoonaansluiting is alleen beschikbaar op sommige printermodellen.

- 1 Blader op het bedieningspaneel naar:  
**Instellingen > Apparaat > Voorkeuren**

- 2 Pas het volume van de hoofdtelefoon aan.

**Opmerking:** Na beëindiging van de sessie of als de printer uit de slaapstand ontwaakt, neemt het volume weer de standaardwaarde aan.



## Netwerkfunctionaliteit

**Opmerking:** Voor informatie over het installeren van de draadloze netwerkadapter, raadpleegt u de installatiekaart die bij de adapter is geleverd.

### Printer aansluiten op een Wi-Fi-netwerk

#### Het bedieningspaneel gebruiken

1 Blader in het beginscherf naar:

**Instellingen > Netwerk/poorten > Draadloos**

Voor printermodellen zonder aanraakscherf drukt u op  om door de instellingen te navigeren.

2 Selecteer **Instellen op het bedieningspaneel van de printer** en volg de instructies op het display.

**Opmerking:** Voor Wi-Fi-netwerkklare printermodellen verschijnt tijdens de eerste installatie een vraagvenster voor het instellen van het Wi-Fi-netwerk.

#### Lexmark Mobile Assistant gebruiken

1 Afhankelijk van uw mobiele apparaat, downloadt u de Lexmark Mobile Assistant-toepassing vanuit de Google Play-store of App Store online store.

2 Blader op het bedieningspaneel naar:

**Instellingen > Netwerk/Poorten > Draadloos > Configuratie via de mobiele app > Doorgaan voor de printer-ID**

Voor printermodellen zonder aanraakscherf drukt u op  om door de instellingen te navigeren.

3 Start vanaf uw mobiele apparaat de applicatie en accepteer vervolgens de gebruiksvoorwaarden.

4 Machtigingen toekennen.

5 Tik op **Wi-Fi-configuratie starten** en selecteer de printer.

6 Selecteer een Wi-Fi-netwerk en voer vervolgens uw aanmeldingsgegevens in.

7 Tik op **Wi-Fi-configuratie voltooien**.

### De printer verbinden met een draadloos netwerk met Wi-Fi Protected Setup (WPS)

Controleer het volgende voor u begint:

- Het toegangspunt (draadloze router) is gecertificeerd voor WPS of compatibel met WPS. Raadpleeg voor meer informatie de documentatie die bij het toegangspunt is geleverd.
- Er is een draadloze netwerkadapter in de printer geïnstalleerd. Raadpleeg de instructies bij de adapter voor meer informatie.

## De methode met drukknop gebruiken

- 1 Blader op het bedieningspaneel naar:  
**Instellingen > Netwerk/poorten > Draadloos > Wi-Fi Protected Setup > Methode met drukknop starten**
- 2 Volg de aanwijzingen op de display.

## De methode met pincode gebruiken

- 1 Blader op het bedieningspaneel naar:  
**Instellingen > Netwerk/poorten > Draadloos > Wi-Fi Protected Setup > Methode met pincode starten**
- 2 Kopieer de WPS-pincode van acht cijfers.
- 3 Open een webbrowser en typ het IP-adres van het toegangspunt in de adresbalk.

### Opmerkingen:

- Controleer het IP-adres van de printer op het startscherm van de printer. Het IP-adres bestaat uit vier sets met cijfers gescheiden door punten, bijvoorbeeld: 123.123.123.123.
  - Als u een proxyserver gebruikt, moet u deze tijdelijk uitschakelen zodat de webpagina correct kan worden geladen.
- 4 Open de WPS-instellingen. Raadpleeg voor meer informatie de documentatie die bij het toegangspunt is geleverd.
  - 5 Voer de pincode van acht cijfers in en sla de wijzigingen op.

## Het Wi-Fi-netwerk uitschakelen

- 1 Blader op het bedieningspaneel van de printer naar:  
**Instellingen > Netwerk/poorten > Netwerkoverzicht > Actieve adapter > Standaardnetwerken**

Voor printermodellen zonder touchscreen drukt u op  om door de instellingen te navigeren.

- 2 Volg de aanwijzingen op de display.

## Printerpoortinstellingen wijzigen na het installeren van een Internal Solutions Port

### Opmerkingen:

- Als de printer een statisch IP-adres heeft, voert u geen wijzigingen door.
- Als de computers zijn geconfigureerd om de netwerknaam te gebruiken (en dus niet een IP-adres), wijzigt u de configuratie niet.
- Als u een draadloze Internal Solutions Port (ISP) toevoegt aan een printer die daarvoor was geconfigureerd voor een ethernetverbinding, koppelt u de printer los van het ethernetnetwerk.

### Voor Windows-gebruikers

- 1 Open de printermap.
- 2 In het snelmenu van de printer met de nieuwe ISP, opent u Printereigenschappen.

- 3 Configureer de poort in de lijst.
- 4 Werk het IP-adres bij.
- 5 Pas de wijzigingen toe.

### Voor Macintosh-gebruikers

- 1 Via Systeemvoorkeuren in het Apple -menu, navigeert u naar de lijst met printers en selecteert u vervolgens + > IP.
- 2 Typ het IP-adres van de printer in de adresbalk.
- 3 Pas de wijzigingen toe.

## De printer reinigen



**LET OP: GEVAAR VOOR ELEKTRISCHE SCHOKKEN:** Om het risico op elektrische schokken te vermijden, trekt u de stekker van het netsnoer uit het stopcontact en koppelt u alle kabels los die op de printer zijn aangesloten voor u de buitenkant van de printer reinigt.

### Opmerkingen:

- Voer deze taak om de paar maanden uit.
  - schade aan de printer door onjuiste behandeling valt niet onder de garantie.
- 1 Schakel de printer uit en trek de stekker van het netsnoer van de printer uit het stopcontact.
  - 2 Verwijder al het papier uit de standaardlade en multifunctionele invoer.
  - 3 Reinig de printer met een zachte borstel of een stofzuiger om stof, inktlint en stukjes papier in en rondom de printer te verwijderen.
  - 4 Veeg de buitenkant van de printer schoon met een vochtige, zachte, pluisvrije doek.

### Opmerkingen:

- Gebruik geen schoonmaak- of wasmiddelen. Hiermee kunt u de afwerking van de printer beschadigen.
  - Zorg ervoor dat alle gedeeltes van de printer droog zijn na het reinigen.
- 5 Sluit de stekker van het netsnoer aan op het stopcontact en zet de printer aan.



**LET OP: RISICO OP LETSEL:** Om het risico op elektrische schokken of brand te voorkomen, moet u het netsnoer rechtstreeks aansluiten op een geaard stopcontact dat zich dicht in de buurt van het product bevindt en dat gemakkelijk toegankelijk is.

## Onderdelen en supplies bestellen

Als u in de VS onderdelen en supplies wilt bestellen, belt u Lexmark op 1-800-539-6275 voor informatie over erkende dealers van Lexmark supplies in uw omgeving. In andere landen of regio's gaat u naar [www.lexmark.com](http://www.lexmark.com), of neemt u contact op met de winkel waar u de printer hebt gekocht.

**Opmerking:** de geschatte resterende levensduur van de printersupplies is gebaseerd op normaal papier van Letter- of A4-formaat.

## De status van de onderdelen en supplies controleren

1 Blader op het bedieningspaneel naar:

**Instellingen > Rapporten > Apparaat > Apparaatstatistieken**

Voor printermodellen zonder touchscreen drukt u op  om door de instellingen te navigeren.

2 Controleer de status van onderdelen en supplies in het gedeelte Gegevens over supplies op de afgedrukte pagina's.

## Officiële Lexmark onderdelen en supplies gebruiken

Uw Lexmark-printer werkt het beste met originele Lexmark-onderdelen en -supplies. Wanneer u supplies of onderdelen van andere fabrikanten gebruikt, kan dit negatieve gevolgen hebben voor de prestaties, betrouwbaarheid of levensduur van de printer en de beeldverwerkingsonderdelen van het apparaat. Het kan ook gevolgen hebben voor uw garantie. Schade die is veroorzaakt door het gebruik van onderdelen of supplies van andere fabrikanten valt niet onder de garantie. Alle levensduurindicatoren zijn ontworpen om te functioneren met de onderdelen en supplies van Lexmark. Als u onderdelen of supplies van andere fabrikanten gebruikt, kan dat tot onvoorspelbare resultaten leiden. Het gebruik van beeldverwerkingsonderdelen langer dan de beoogde levensduur kan uw Lexmark printer of de bijbehorende onderdelen beschadigen.

## Een tonercartridge bestellen

### Opmerkingen:

- Het geschatte cartridgerendement is gebaseerd op de ISO/IEC 19752-norm.
- Extreem lage afdrukdekking gedurende langere periode kan het daadwerkelijke rendement verlagen.

### Lexmark MS821-, MS822-, MS823-, MS725-, MS825- en MS826-tonercartridges uit retourneringsprogramma

Item	Verenigde Staten en Canada	Europese Economische Ruimte	Azië en de Stille Oceaan	Latijns-Amerika	Rest van Europa, het Midden-Oosten en Afrika	Australië en Nieuw-Zeeland	Gehele wereld
Retourneerprogramma tonercartridge	58D1000	58D2000	58D3000	58D4000	58D5000	58D6000	58D000G
Retourneerprogramma tonercartridge met hoog rendement	58D1H00	58D2H00	58D3H00	58D4H00	58D5H00	58D6H00	58D0H0G
Tonercartridge met hoog rendement uit zakelijk retourneerprogramma <sup>1</sup>	58D1H0E	58D2H0E	58D3H0E	58D4H0E	58D5H0E	58D6H0E	N.v.t.
Tonercartridge met extra hoog rendement uit retourneerprogramma <sup>2</sup>	58D1X00	58D2X00	58D3X00	58D4X00	58D5X00	58D6X00	58D0X0G
Zakelijk retourneerprogramma tonercartridge met extra hoog rendement <sup>1,2</sup>	58D1X0E	58D2X0E	58D3X0E	58D4X0E	58D5X0E	58D6X0E	N.v.t.
Tonercartridge met ultra hoog rendement uit retourneerprogramma <sup>2</sup>	58D1U00	58D2U00	58D3U00	58D4U00	58D5U00	58D6U00	58D0U0G
Tonercartridge met hoog rendement uit zakelijk retourneerprogramma <sup>1,2</sup>	58D1U0E	58D2U0E	58D3U0E	58D4U0E	58D5U0E	58D6U0E	N.v.t.

<sup>1</sup> Alleen beschikbaar voor contract-beheerde printers. Neem contact op met uw Lexmark-vertegenwoordiger of uw systeembeheerder voor meer informatie.

<sup>2</sup> Alleen ondersteund door de Lexmark MS725-, MS823-, MS825- en MS826-printermodellen.

### Lexmark M5255- en M5270-tonercartridges uit retourneringsprogramma

Item	Verenigde Staten, Canada, Australië en Nieuw-Zeeland	Europa, Midden-Oosten en Afrika	Azië en de Stille Oceaan	Latijns-Amerika
Retourneerprogramma tonercartridge	25B3074	25B3079	25B3120	25B3124

## Lexmark B2865-tonercartridges uit retourneringsprogramma

Item	Verenigde Staten en Canada	Europese Economische Ruimte	Azië en de Stille Oceaan	Latijns-Amerika	Rest van Europa, het Midden-Oosten en Afrika	Australië en Nieuw-Zeeland
Retourneerprogramma tonercartridge	B281000	B282000	B283000	B284000	B285000	B286000
Retourneerprogramma tonercartridge met hoog rendement	B281H00	B282H00	B283H00	B284H00	B285H00	B286H00
Retourneerprogramma tonercartridge met extra hoog rendement	B281X00	B282X00	B283X00	B284X00	B285X00	B286X00

## Normale tonercartridges

Item	Gehele wereld
Tonercartridge met hoog rendement <sup>1</sup>	58D0HA0
Tonercartridge met extra hoog rendement <sup>2</sup>	B280XA0
Tonercartridge met extreem hoog rendement <sup>3</sup>	58D0UA0
<sup>1</sup> Alleen ondersteund door de Lexmark MS821- en MS822-printermodellen. <sup>2</sup> Alleen ondersteund door het Lexmark B2865-printermodel. <sup>3</sup> Alleen ondersteund door de Lexmark MS725-, MS823-, MS825- en MS826-printermodellen.	

## Beeldverwerkingseenheid bestellen

Extreem lage afdrukdekking gedurende langere perioden kan ervoor zorgen dat onderdelen van de beeldverwerkingseenheid kapot gaan voordat de toner op is.

Item	Lexmark-retourneringsprogramma voor tonercartridges	Zakelijk retourneerprogramma voor tonercartridges*	Normaal
Beeldverwerkingseenheid	58D0Z00	58D0Z0E	58D0ZA0
* Deze beeldverwerkingseenheid is alleen beschikbaar voor contract-beheerde printers. Neem contact op met uw Lexmark-vertegenwoordiger of uw systeembeheerder voor meer informatie.			

## Een nietcassette bestellen

Artikelnaam	Artikelnummer
Nietcassette	35S8500

## Een onderhoudskit bestellen

Open klep A en verwijder de tonercartridge en beeldverwerkingseenheid om het type verhittingsstation te bepalen. U vindt het type verhittingsstation bestaande uit twee cijfers aan de voorzijde van het verhittingsstation, bijvoorbeeld 00 of 01.

**Waarschuwing: mogelijke beschadiging:** De beeldverwerkingseenheid mag niet langer dan tien minuten worden blootgesteld aan licht. Langdurige blootstelling aan licht kan tot problemen met de afdrukkwaliteit leiden.

#### Opmerkingen:

- Bij gebruik van bepaalde soorten papier moet de onderhoudskit wellicht vaker worden vervangen.
- De onderhoudskit bevat een scheidingsmechanisme, verhittingsstation, grijprolmechanisme en een overdrachtrol. Deze items kunnen zo nodig afzonderlijk worden besteld en vervangen.
- Raadpleeg de documentatie bij de kit voor meer informatie over het vervangen van de onderhoudskit.

#### Retourneerprogramma onderhoudskits voor verhittingsstations

Type verhittingsstationonderhoudskit	Artikelnummer
Type 00	41X2233
Type 01	41X2234
Type 02	41X2235
Type 03	41X2236
Type 04	41X2237
Type 11	41X2242
Type 13	41X2243
Type 32	41X2250
Type 33	41X2251
Type 35	41X2252
Type 36	41X2253

#### Normale onderhoudskit voor verhittingsstation

Type verhittingsstationonderhoudskit	Artikelnummer
Type 05	41X2238
Type 06	41X2239
Type 07	41X2240
Type 08	41X2241
Type 17	41X2244
Type 19	41X2245

#### Rolonderhoudskit

Item	Artikelnummer
Rolonderhoudskit voor printerengine	41X2352

#### Meldingen over supplies configureren

- 1 Open een webbrowser en typ het IP-adres van de printer in de adresbalk.

**Opmerkingen:**

- Controleer het IP-adres van de printer op het startscherm van de printer. Het IP-adres bestaat uit vier sets met cijfers gescheiden door punten: 123.123.123.123.
- Als u een proxyserver gebruikt, moet u deze tijdelijk uitschakelen zodat de webpagina correct kan worden geladen.

**2** Klik op **Instellingen > Apparaat > Meldingen**.

**3** Klik in het menu Supplies op **Aangepaste meldingen over supplies**.

**4** Selecteer een melding voor elk onderdeel.

**5** Pas de wijzigingen toe.

## Onderdelen en supplies vervangen

### Tonercartridge vervangen

**1** Open klep A.

**Waarschuwing: mogelijke beschadiging:** Om schade door electrostatische ontlading te voorkomen, raakt u een blootliggend metalen frame van de printer aan voordat u iets met de binnenzijde van de printer doet.



**2** Verwijder de gebruikte tonercartridge.

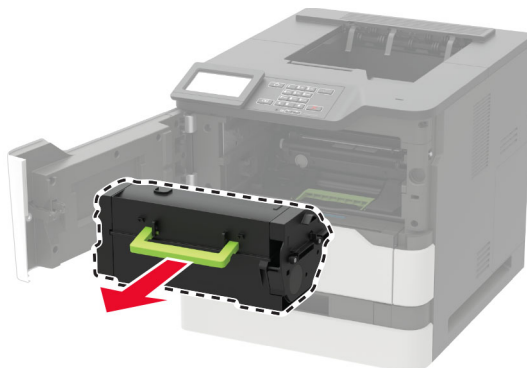



**3** Haal de nieuwe tonercartridge uit de verpakking en schud deze flink om de toner te verdelen.

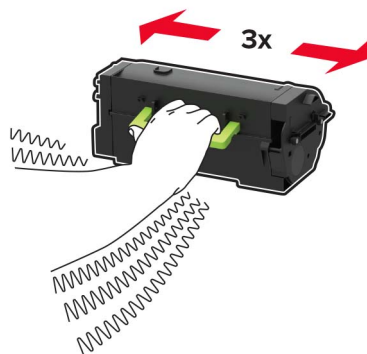

**4** Plaats nieuwe tonercartridge

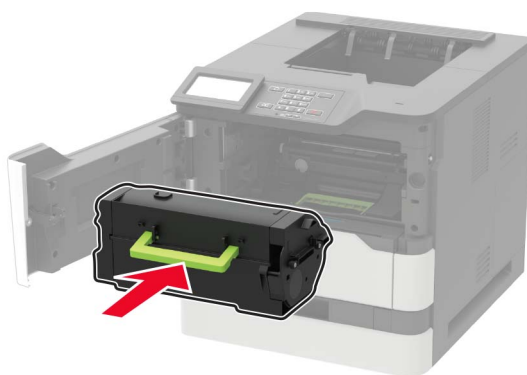

**5** Sluit de klep.

## De beeldverwerkingseenheid vervangen

**1** Open klep A.

**Waarschuwing: mogelijke beschadiging:** Om schade door electrostatische ontlading te voorkomen, raakt u een blootliggend metalen frame van de printer aan voordat u iets met de binnenzijde van de printer doet.



- 2 Verwijder de tonercartridge.



- 3 Verwijder de gebruikte beeldverwerkingseenheid.



- 4 Haal de nieuwe beeldverwerkingseenheid uit de verpakking en schud deze flink om de toner te verdelen.

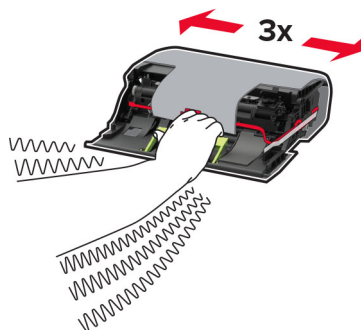

**Waarschuwing: mogelijke beschadiging:** De beeldverwerkingseenheid mag niet langer dan tien minuten worden blootgesteld aan licht. Langdurige blootstelling aan licht kan tot problemen met de afdrukkwaliteit leiden.

**Waarschuwing: mogelijke beschadiging:** Raak de trommel van de fotoconductor niet aan. Dit kan de afdrukkwaliteit van toekomstige afdruktaken verminderen.



- 5 Verwijder het verpakkingsmateriaal.
- 6 Plaats de nieuwe beeldverwerkingseenheid.



- 7 Plaats de tonercartridge.



- 8 Sluit de klep.

## Verhittingsstation vervangen

- 1 Open klep C.

 **LET OP: HEET OPPERVLAK:** De binnenkant van de printer kan heet zijn. Om letsel te voorkomen, moet u een heet oppervlak eerst laten afkoelen voordat u het aanraakt.

**Waarschuwing: mogelijke beschadiging:** Om schade door electrostatische ontlading te voorkomen, raakt u een blootliggend metalen frame van de printer aan voordat u iets met de binnenzijde van de printer doet.

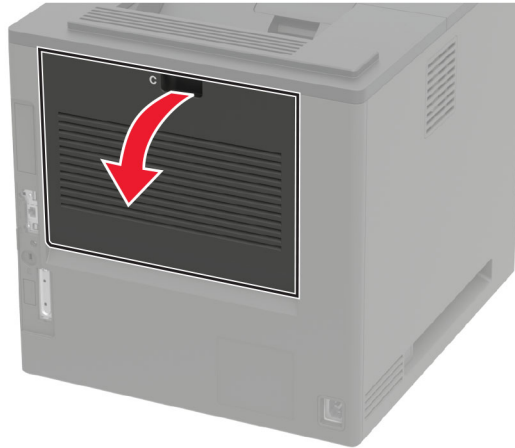

**2** Ontgrendel het verhittingsstation.

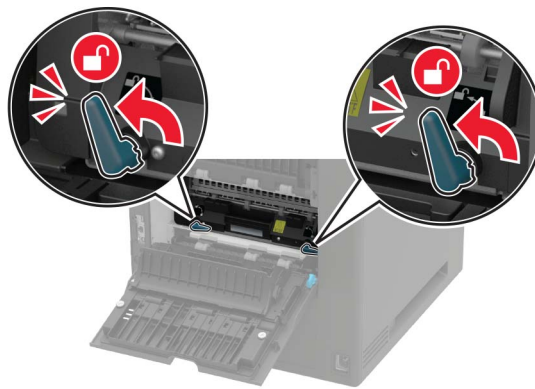

**3** Verwijder het gebruikte verhittingsstation.

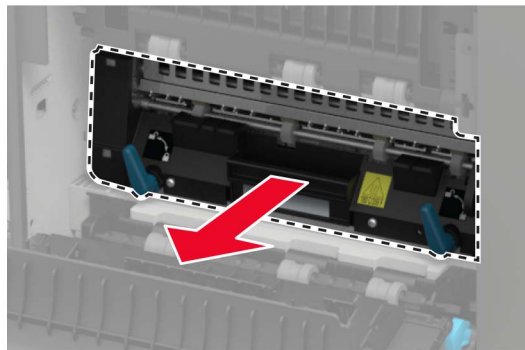

**4** Haal het nieuwe verhittingsstation uit de verpakking.

**5** Druk het nieuwe verhittingsstation naar binnen totdat deze *vastklikt*.

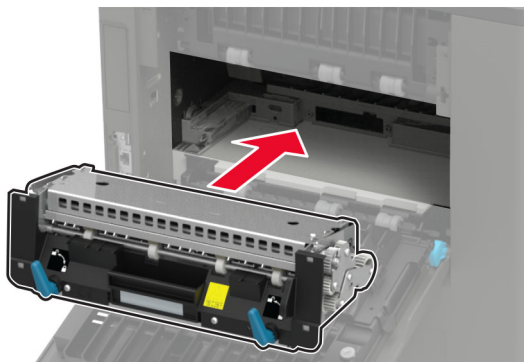

**6** Vergrendel het verhittingsstation.

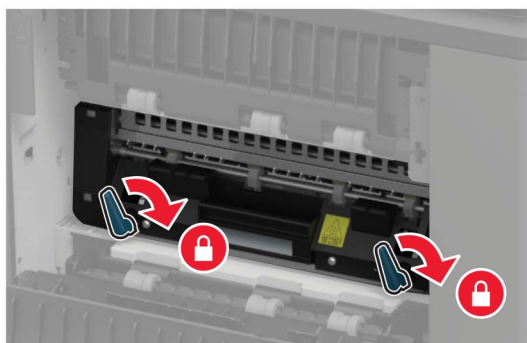

**7** Sluit de klep.

## Het vervangen van het verhittingsstation met rol

- 1 Verwijder de klep van de standaardlade.



- 2 Open klep C.

 **LET OP: HEET OPPERVLAK:** De binnenkant van de printer kan heet zijn. Om letsel te voorkomen, moet u een heet oppervlak eerst laten afkoelen voordat u het aanraakt.

**Waarschuwing: mogelijke beschadiging:** Om schade door elektrostatische ontlading te voorkomen, raakt u een blootliggend metalen frame van de printer aan voordat u iets met de binnenzijde van de printer doet.

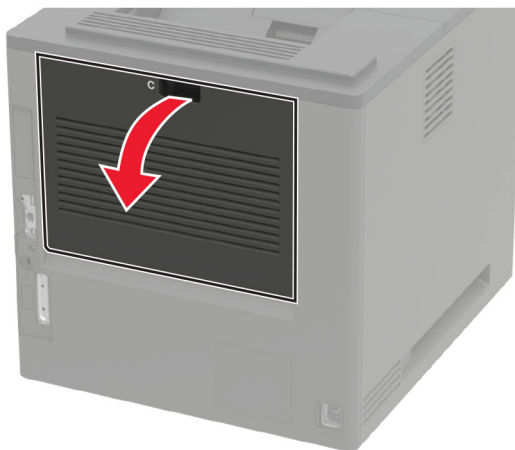

**3** Ontgrendel het verhittingsstation met rol.

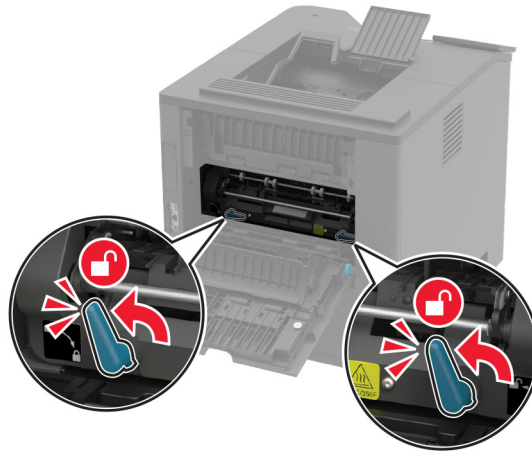

**4** Verwijder het gebruikte verhittingsstation met rol.

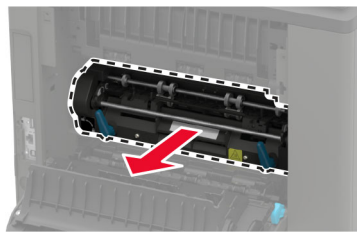

**5** Haal het nieuwe verhittingsstation met rol uit de verpakking.

**6** Plaats het nieuwe verhittingsstation met rol totdat dit *vastklikt*.

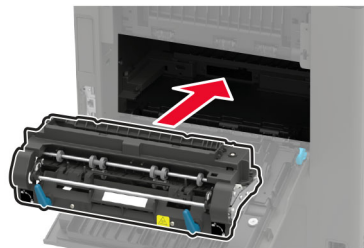

**7** Vergrendel het verhittingsstation met rol.

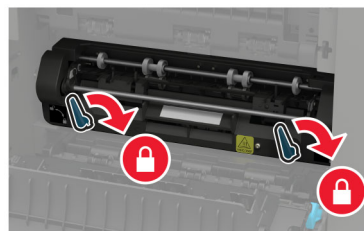

**8** Sluit de klep.

- 9 Installeer de klep van de standaardlade.

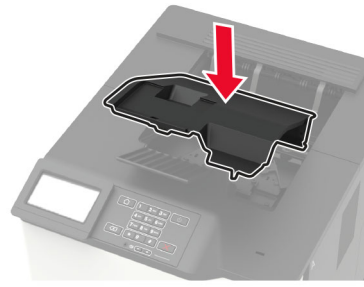

## De overdrachtsrol vervangen

- 1 Open klep A.

**Waarschuwing: mogelijke beschadiging:** Om schade door elektrostatische ontlading te voorkomen, raakt u een blootliggend metalen frame van de printer aan voordat u iets met de binnenzijde van de printer doet.





2 Verwijder de tonercartridge.



3 Verwijder de beeldverwerkingseenheid.



4 Verwijder de gebruikte overdrachtsrol.



**LET OP: HEET OPPERVLAK:** De binnenkant van de printer kan heet zijn. Om letsel te voorkomen, moet u een heet oppervlak eerst laten afkoelen voordat u het aanraakt.

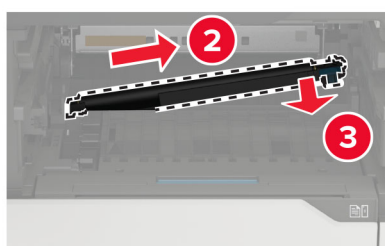
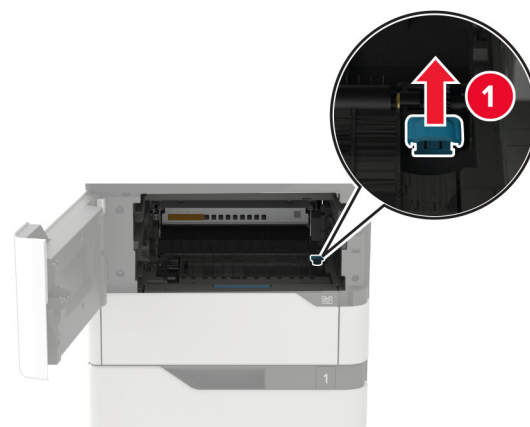

**5** Pak de nieuwe overdrachtsrol uit.

**6** Plaats de nieuwe overdrachtsrol totdat deze *vastklikt*.

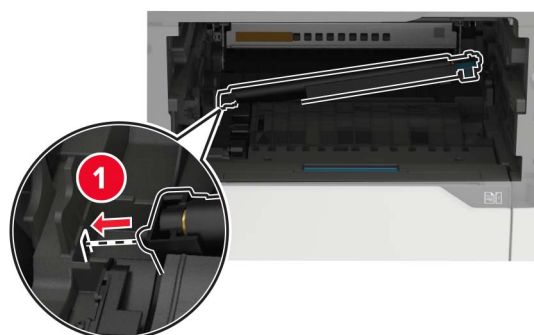

**7** Plaats de beeldverwerkingseenheid.**8** Plaats de tonercartridge.**9** Sluit de klep.**De grijproller vervangen****1** Verwijder de lade.

**Waarschuwing: mogelijke beschadiging:** Om schade door electrostatische ontlading te voorkomen, raakt u een blootliggend metalen frame van de printer aan voordat u iets met de binnenzijde van de printer doet.



- 2 Verwijder de gebruikte grijproller.

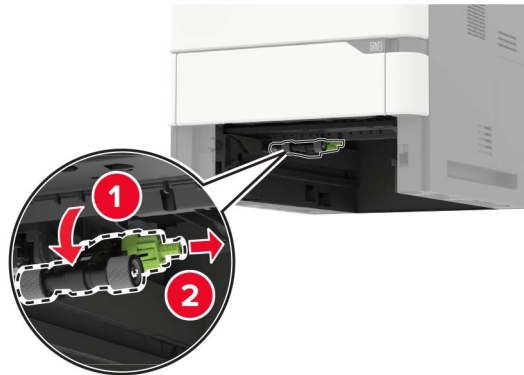

- 3 Haal de nieuwe grijproller uit de verpakking.
- 4 Installeer de nieuwe grijproller.

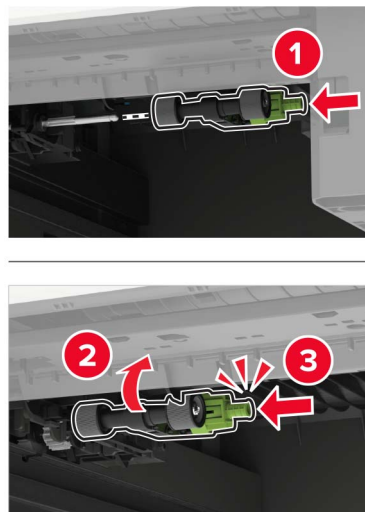

- 5 Plaats de lade terug.

## Het vervangen van de grijproller in de multifunctionele invoer

- 1 Open de multifunctionele invoer.

**Waarschuwing: mogelijke beschadiging:** Om schade door elektrostatische ontlading te voorkomen, raakt u een blootliggend metalen frame van de printer aan voordat u iets met de binnenzijde van de printer doet.

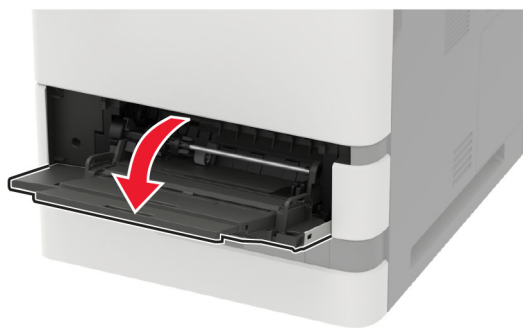

**2** Verwijder de gebruikte grijproller.

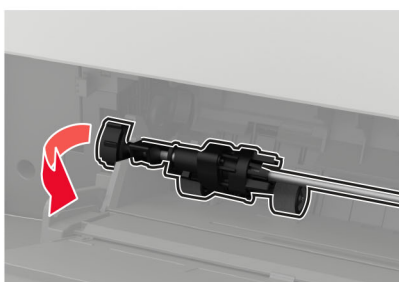

**3** Haal de nieuwe grijproller uit de verpakking.

**4** Installeer de nieuwe grijproller.

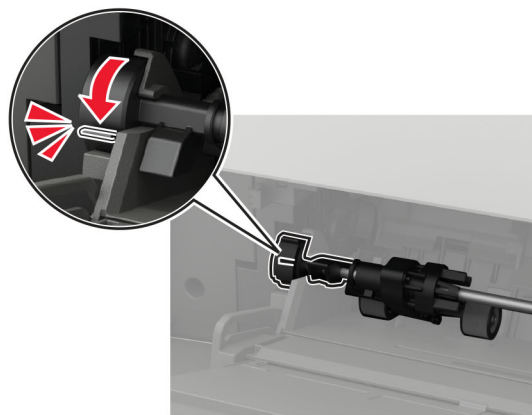
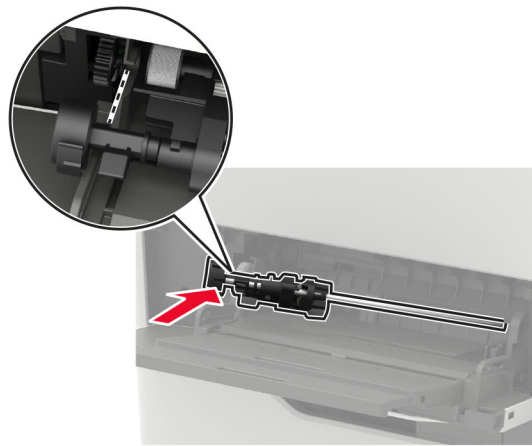
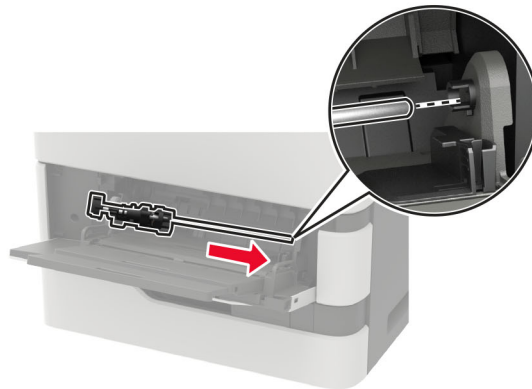

**5** Sluit de universeellader.

## De nietcassette in de nietfinisher vervangen

1 Open klep F.

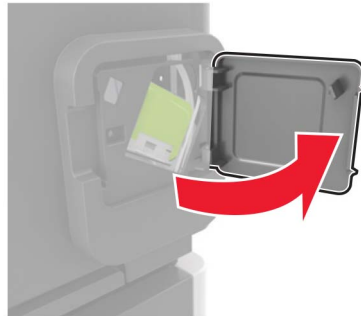

2 Verwijder de nietcassettehouder.

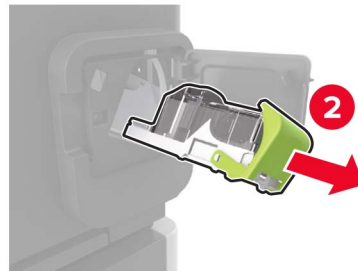
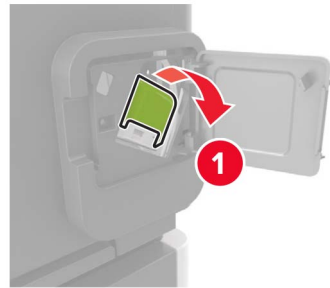

3 Verwijder de lege nietcassette.

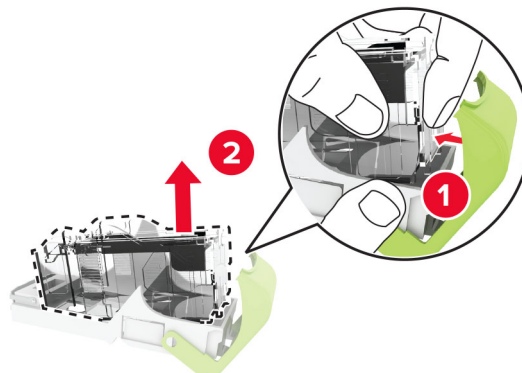

4 Plaats de nieuwe nietcassette.

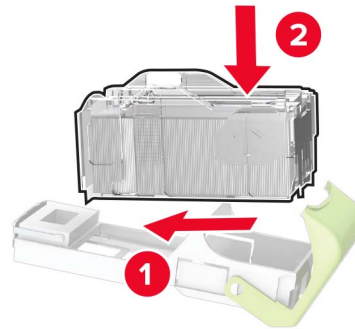

5 Plaats de nietcassettehouder.

6 Sluit de klep.

## De nietcassette vervangen in de niet- of perforatiefinisher

1 Afhankelijk van de nietcassette die moet worden vervangen, open klep F of G.





**2** Verwijder de nietcassettehouder.

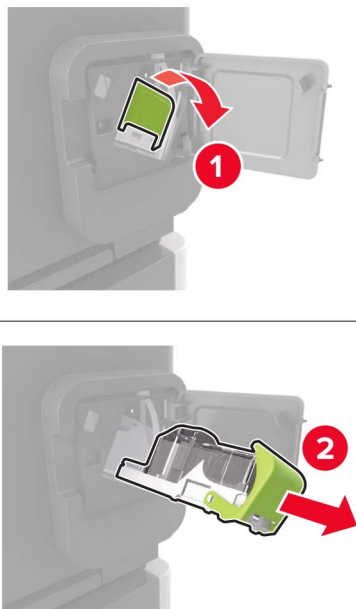

**3** Verwijder de lege nietcassette.

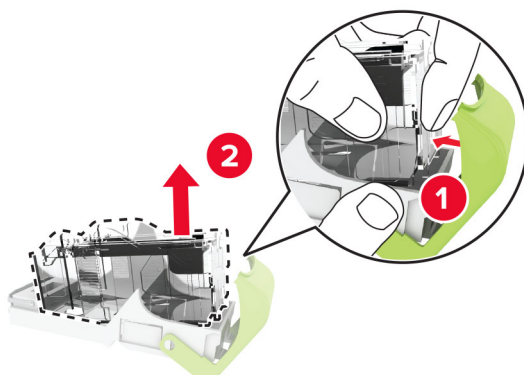

**4** Plaats de nieuwe nietcassette.

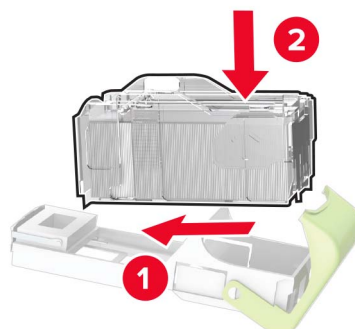



**5** Plaats de nietcassettehouder.

**6** Sluit de klep.

## Help bij transport

### De printer verplaatsen naar een andere locatie

 **LET OP: RISICO OP LETSEL:** Als de printer meer weegt dan 18 kg (40 lb), moet deze door twee of meer getrainde personeelsleden worden verplaatst.

 **LET OP: RISICO OP LETSEL:** Gebruik alleen het netsnoer dat bij dit product is geleverd of een door de fabrikant goedgekeurd vervangend onderdeel om brand of elektrische schokken te voorkomen.

 **LET OP: RISICO OP LETSEL:** Volg deze richtlijnen wanneer u de printer verplaatst om te voorkomen dat u zich bezeert of dat de printer beschadigd raakt:

- Zorg ervoor dat alle kleppen en laden zijn gesloten.
- Schakel de printer uit en trek de stekker van het netsnoer van de printer uit het stopcontact.
- Koppel alle snoeren en kabels los van de printer.
- Als de printer losse, optionele laden op de vloer of uitvoerladen bevestigd heeft, dient u deze te ontkoppelen voordat u de printer verplaatst.
- Als de printer een onderstel met zwenkwielen heeft, rolt u de printer voorzichtig naar de nieuwe locatie. Wees voorzichtig bij drempels en scheuren in de vloer.
- Als de printer geen onderstel met zwenkwielen heeft, maar wel is uitgerust met optionele laden of uitvoerladen, verwijdert u de uitvoerladen en tilt u de printer van de laden. Probeer de printer niet samen met een van de opties op te tillen.
- Gebruik bij het optillen altijd de handgrepen aan de printer.
- Als de printer wordt verplaatst op een transportwagentje, moet de gehele onderzijde van de printer worden ondersteund.
- Als de optionele onderdelen worden verplaatst op een transportwagentje, moet het oppervlak van het wagentje groot genoeg zijn voor alle onderdelen.
- Houd de printer rechtop.
- Vermijd schokken.
- Zorg dat uw vingers zich niet onder de printer bevinden wanneer u het apparaat neerzet.
- Zorg dat er voldoende ruimte vrij is rondom de printer.

**Opmerking:** schade aan de printer die door onjuist transport is veroorzaakt, valt niet onder de garantie.

### De printer vervoeren.

Ga voor verzendinstructies naar <http://support.lexmark.com> of neem contact op met de klantenondersteuning.

# Energie en papier besparen

## Instellingen voor de energiebesparingsmodus configureren

Voor printermodellen zonder touchscreen drukt u op  om door de instellingen te navigeren.

### Eco-modus

- 1 Blader op het bedieningspaneel naar:  
**Instellingen > Apparaat > Energiebeheer > Ecomodus**
- 2 Kies een instelling.

### Slaapstand

- 1 Blader op het bedieningspaneel naar:  
**Instellingen > Apparaat > Energiebeheer > Time-outs > Slaapstand**
- 2 Opgeven hoeveelheid tijd moet verstrijken voordat de printer overschakelt naar de slaapstand.

### Sluimerstand

- 1 Blader op het bedieningspaneel naar:  
**Instellingen > Apparaat > Energiebeheer > Time-outs > Sluimerstand time-out**
- 2 Opgeven hoeveelheid tijd moet verstrijken voordat de printer overschakelt naar de slaapstand.

### Opmerkingen:

- Sluimerstand time-out werkt alleen als Sluimerstand time-out bij verbinding is ingesteld op Sluimerstand.
- De Embedded Web Server is uitgeschakeld wanneer de printer zich in de sluimerstand bevindt.

## Helderheid van het display aanpassen

**Opmerking:** Deze instelling is alleen beschikbaar op sommige printermodellen.

- 1 Blader op het bedieningspaneel naar:  
**Instellingen > Apparaat > Voorkeuren**

Voor printermodellen zonder touchscreen drukt u op  om door de instellingen te navigeren.

- 2 Pas de instelling aan in het menu Helderheid van het scherm.

## Zuinig omgaan met accessoires

- Druk op beide zijden van het papier af.  
**Opmerking:** Dubbelzijdig afdrukken is de standaardinstelling van het printerstuurprogramma.
- Druk meerdere pagina's af op één vel papier.
- Gebruik de functie voor afdrukvoorbeelden om te bekijken hoe het document eruitziet voordat u het afdrukt.
- Druk één exemplaar van het document af om de inhoud en indeling op fouten te controleren.

# Recycling

## Lexmark-producten recyclen

U retourneert als volgt Lexmark-producten voor hergebruik:

- 1 Ga naar [www.lexmark.com/recycle](http://www.lexmark.com/recycle).
- 2 Selecteer het product dat u wilt recyclen.

**Opmerking:** Printersupplies en -hardware die niet zijn opgenomen in het inzamelings- en recycleprogramma van Lexmark kunt u recyclen via uw plaatselijke recyclingcentrum.

## Lexmark-verpakkingsmateriaal recyclen

Lexmark streeft er voortdurend naar verpakkingsmateriaal te minimaliseren. Minder verpakking draagt ertoe bij dat Lexmark printers op de meest efficiënte en milieuvriendelijke wijze worden vervoerd en dat er minder verpakkingsmateriaal hoeft te worden weggegooid. Dit resulteert in minder uitstoot van broeikasgassen en besparing van energie en natuurlijke bronnen. Lexmark biedt in sommige landen en regio's recycling van verpakkingsmateriaal aan. Ga voor meer informatie naar [www.lexmark.com/recycle](http://www.lexmark.com/recycle) en kies vervolgens uw land of regio. Informatie over beschikbare recyclingprogramma's van verpakkingsmateriaal is opgenomen in de informatie over productrecycling.

Lexmark-dozen zijn 100% recyclebaar wanneer faciliteiten voor het recyclen van karton aanwezig zijn. Zulke faciliteiten bestaan mogelijk niet in uw omgeving.

Het piepschuim dat in verpakkingsmateriaal van Lexmark wordt gebruikt, is recyclebaar wanneer faciliteiten daarvoor aanwezig zijn. Zulke faciliteiten bestaan mogelijk niet in uw omgeving.

Wanneer u een cartridge naar Lexmark terugstuurt, kunt u daarvoor de doos gebruiken waarin de cartridge oorspronkelijk is geleverd. Deze doos wordt door Lexmark gerecycled.

## Lexmark cartridges terugsturen voor hergebruik of recycling

Met het Lexmark Cartridge Inzamelprogramma kunt u gebruikte cartridges gratis terugsturen naar Lexmark voor hergebruik of recycling. Honderd procent van de lege cartridges die naar Lexmark worden teruggestuurd wordt hergebruikt of verwerkt voor recycling. De dozen die zijn gebruikt voor het terugsturen van de cartridges worden ook gerecycled.

Lexmark-cartridges kunnen als volgt worden geretourneerd voor hergebruik of recycling:

- 1 Ga naar [www.lexmark.com/recycle](http://www.lexmark.com/recycle).
- 2 Selecteer het product dat u wilt recyclen.

# Papierstoringen verhelpen

## Voorkomen van papierstoringen

### Papier correct plaatsen

- Zorg ervoor dat het papier vlak in de lade is geplaatst.

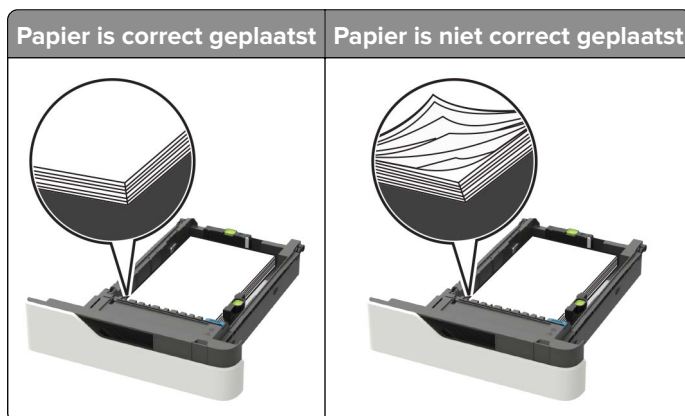

- Verwijder geen laden terwijl de printer bezig is met afdrucken.
- Plaats geen laden terwijl de printer bezig is met afdrucken. Plaats afdruk materiaal voordat u gaat afdrucken of wacht tot u wordt gevraagd afdruk materiaal te plaatsen.
- Plaats niet te veel papier in de printer. Zorg dat de stapel niet boven de aanduiding voor de maximale hoeveelheid uitkomt.
- Schuif het papier niet in de lade. Plaats het papier zoals in de afbeelding is aangegeven.



- Zorg ervoor dat de geleiders in de papierlade of de universeellader op de juiste wijze zijn ingesteld en niet strak tegen het papier of de enveloppen zijn geplaatst.
- Duw de lade stevig in de printer nadat u het papier hebt geplaatst.
- Als u voorgereperforeerd papier plaatst voor gebruik met de nietfinisher, zorg er dan voor dat de gaten aan de lange zijde van het papier zich aan de rechterzijde van de lade bevinden. Raadpleeg voor meer informatie het gedeelte 'Papier en speciaal afdruk materiaal laden' in de *Gebruikershandleiding*.

## Zorgen dat het papier correct de optionele mailboxladen wordt ingevoerd

- Stel het verlengstuk van de lade zodanig af dat de papiermaatindicatoren in de stand staan van het gebruikte papier.

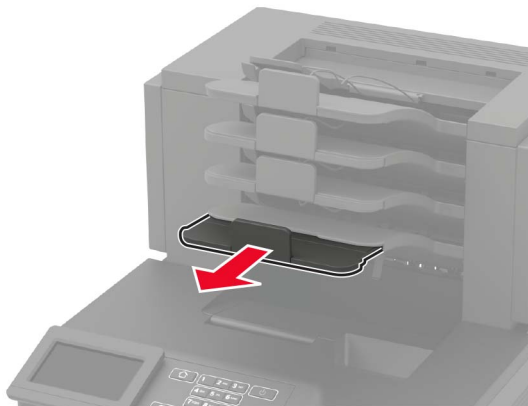

### Opmerkingen:

- Als het verlengstuk van de lade korter is dan het formaat van het papier waarop u afdrukt, zal het papier in de mailboxlade vastlopen. Als u bijvoorbeeld afdrukt op papier van het Legal-formaat en het verlengstuk van de lade is afgesteld op het Letter-formaat, loopt het papier vast.
- Als het verlengstuk van de lade langer is dan het formaat van het papier waarop u afdrukt, worden de randen ongelijk en wordt het papier niet correct gestapeld. Als u bijvoorbeeld afdrukt op papier van het Letter-formaat en het verlengstuk van de lade is afgesteld op het Legal-formaat, wordt het papier niet correct gestapeld.
- Als er papier moet worden geretourneerd naar de mailboxlade, plaatst u het papier onder de ladearm en duwt u het papier volledig naar achteren.

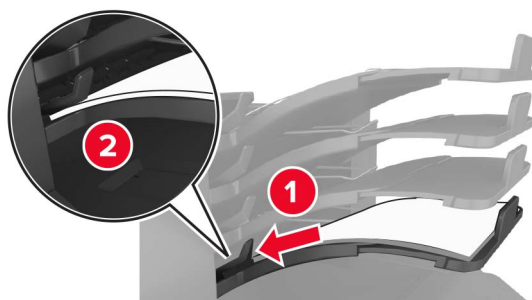

**Opmerking:** Als het papier niet onder de ladearm ligt, loopt het papier vast doordat de lade te vol is.

### Gebruik aanbevolen papier

- Gebruik uitsluitend aanbevolen papier of speciaal afdrukmateriaal.
- Plaats nooit gekreukt, gevouwen, vochtig, gebogen of kromgetrokken papier.

- Buig het papier of speciale afdruk materiaal, waai er het uit, en maak er een rechte stapel van voordat u het in de printer plaatst.

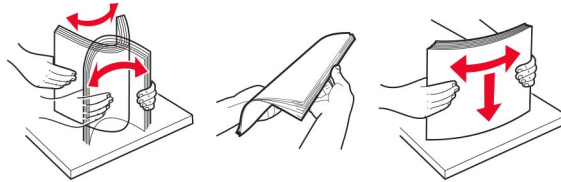

- Gebruik geen papier dat u zelf op maat hebt gesneden of geknipt.
- Gebruik nooit verschillende papierformaten, -gewichten of -soorten in één lade.
- Controleer of de juiste instellingen voor papierformaat en papiersoort correct zijn ingesteld op de computer of het bedieningspaneel van de printer.
- Bewaar het papier volgens de aanbevelingen van de fabrikant.

## Locaties van storingen bepalen

### Opmerkingen:

- Als Storingssistentie is ingesteld op Aan, voert de printer lege of gedeeltelijk afgedrukte pagina's automatisch uit nadat een vastgelopen pagina is verwijderd. Kijk of er onbedrukte pagina's uit de printer komen.
- Als Herstel na storing op Aan of Automatisch staat, drukt de printer de vastgelopen pagina's opnieuw af.

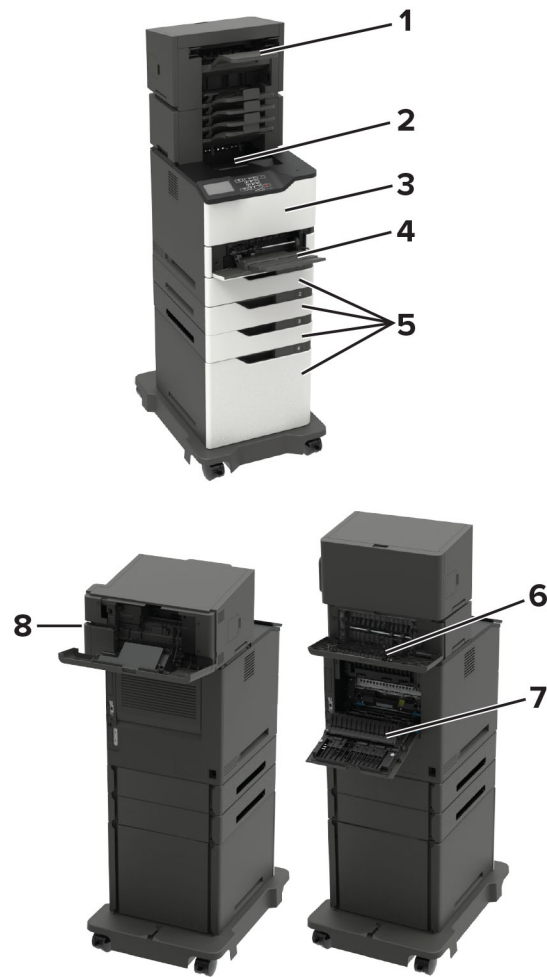

Storingslocaties	
<b>1</b>	Lade finisher of uitvoeroptie
<b>2</b>	Standaarduitvoerlade
<b>3</b>	Klep A
<b>4</b>	Multifunctionele invoer
<b>5</b>	Laden
<b>6</b>	Achterklep finisher of uitvoeroptie <ul style="list-style-type: none"> <li>• Klep H</li> <li>• Klep K</li> <li>• Klep L</li> <li>• Klep N</li> <li>• Klep P</li> </ul>
<b>7</b>	Klep C
<b>8</b>	Toegangsklep nietcassettes <ul style="list-style-type: none"> <li>• Klep F</li> <li>• Klep G</li> </ul>



## Papier vastgelopen in laden

- 1 Verwijder de lade.



- 2 Verwijder het vastgelopen papier.

**Opmerking:** Zorg dat alle papierstukjes zijn verwijderd.



- 3 Plaats de lade terug.

## Papier vast in klep A

- 1 Open klep A.

**Waarschuwing: mogelijke beschadiging:** Om schade door elektrostatische ontlading te voorkomen, raakt u een blootliggend metalen frame van de printer aan voordat u iets met de binnenzijde van de printer doet.



2 Verwijder de tonercartridge.



3 Verwijder de beeldverwerkingseenheid.



**Waarschuwing: mogelijke beschadiging:** De beeldverwerkingseenheid mag niet langer dan tien minuten worden blootgesteld aan licht. Langdurige blootstelling aan licht kan tot problemen met de afdrukkwaliteit leiden.

**Waarschuwing: mogelijke beschadiging:** Raak de trommel van de fotoconductor niet aan. Dit kan de afdrukkwaliteit van toekomstige afdruktaken verminderen.



4 Trek de duplexeenheid naar buiten.

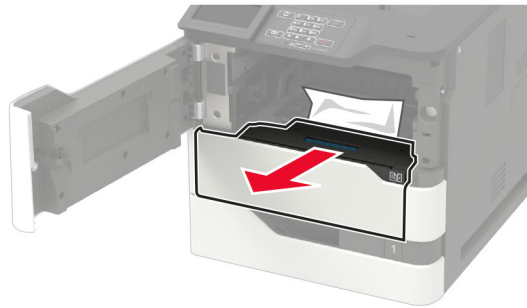

5 Verwijder het vastgelopen papier.

**Opmerking:** Zorg dat alle papierstukjes zijn verwijderd.



6 Plaats de duplexeenheid.

7 Plaats de beeldverwerkingseenheid.



- 8 Plaats de tonercartridge.

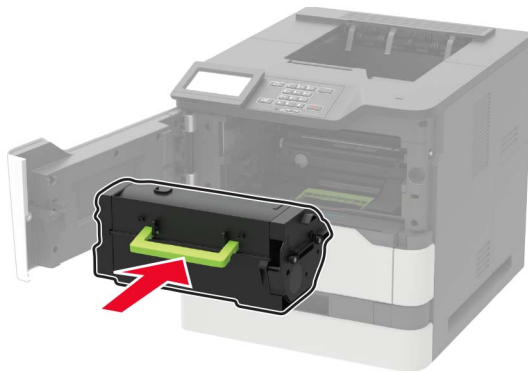

- 9 Sluit de klep.

## Papier vastgelopen in klep C

- 1 Open klep C.

 **LET OP: HEET OPPERVLAK:** De binnenkant van de printer kan heet zijn. Om letsel te voorkomen, moet u een heet oppervlak eerst laten afkoelen voordat u het aanraakt.

**Waarschuwing: mogelijke beschadiging:** Om schade door elektrostatische ontlading te voorkomen, raakt u het metalen frame van de printer aan voordat u de binnenkant van de printer aanraakt.

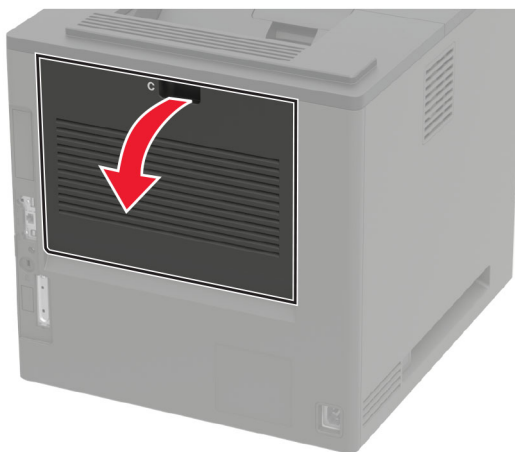

- 2 Verwijder het vastgelopen papier uit de volgende locaties:

**Opmerking:** Zorg dat alle papierstukjes zijn verwijderd.

- Verhittingsgedeelte



- Onder het verhittingsgedeelte

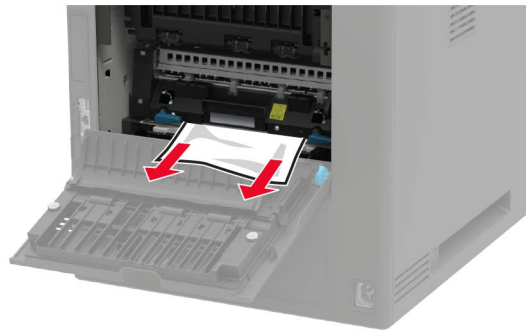

- Duplexgedeelte



**3** Sluit de klep.

## Papier vastgelopen in de standaardlade

Verwijder het vastgelopen papier.

**Opmerking:** Zorg dat alle papierstukjes zijn verwijderd.



## Papier vastgelopen in de multifunctionele invoer

- 1 Verwijder het papier uit de multifunctionele invoer.



- 2 Verwijder het vastgelopen papier.

**Opmerking:** Zorg dat alle papierstukjes zijn verwijderd.

- 3 Buig het papier, waai er het uit en lijn de randen uit voordat u het in de printer plaatst.

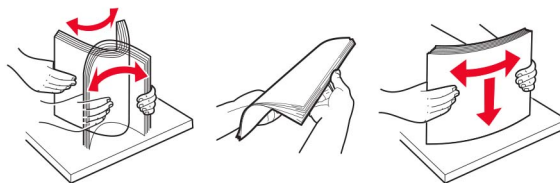

- 4 Plaats het papier opnieuw in de printer.



## Papier vastgelopen in de optionele uitvoerlade

- 1 Open klep K.

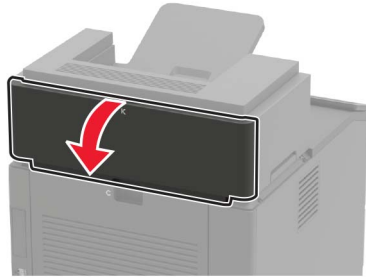

- 2 Verwijder het vastgelopen papier.

**Opmerking:** Zorg dat alle papierstukjes zijn verwijderd.

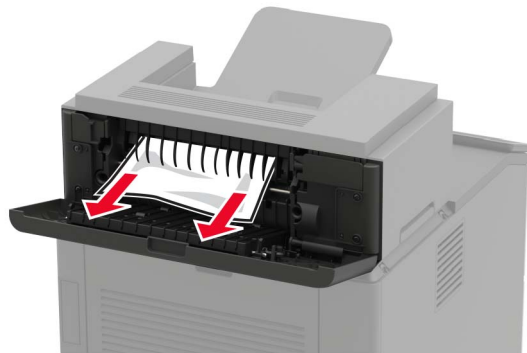

- 3 Sluit de klep.

## Papier vastgelopen in de uitvoerlade met hoge capaciteit

- 1 Open klep L.

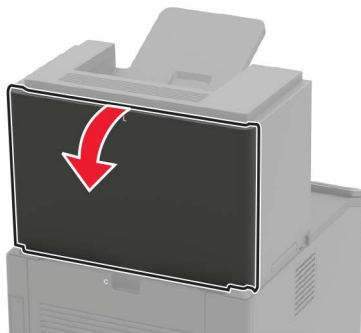

- 2 Verwijder het vastgelopen papier.

**Opmerking:** Zorg dat alle papierstukjes zijn verwijderd.



3 Sluit de klep.

## Papier vastgelopen in de mailbox met 4 laden

### papier vastgelopen in klep N

1 Open klep N.

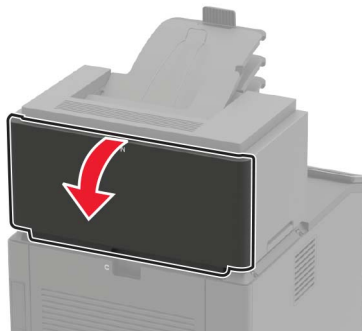

2 Verwijder het vastgelopen papier.

**Opmerking:** Zorg dat alle papierstukjes zijn verwijderd.





**3** Sluit de klep.

### Papier vastgelopen in de mailboxlade

Verwijder het vastgelopen papier.

**Opmerking:** Zorg dat alle papierstukjes zijn verwijderd.

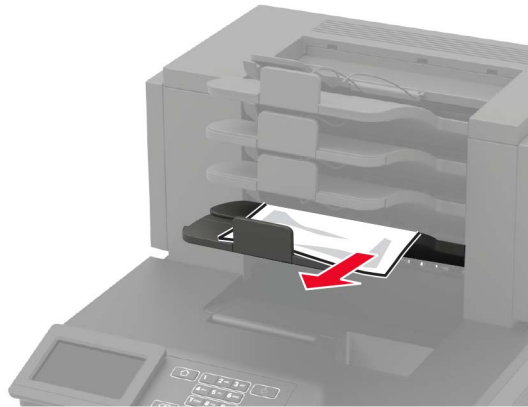

### Papier vastgelopen in de nietfinisher

#### Papier vast in klep H

**1** Open klep H.

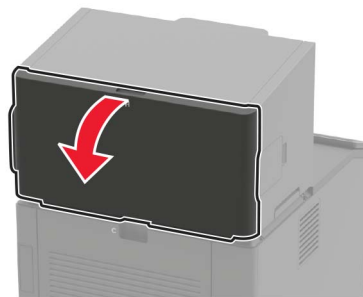

**2** Verwijder het vastgelopen papier.

**Opmerking:** Zorg dat alle papierstukjes zijn verwijderd.



**3** Sluit de klep.

### Papier vastgelopen in de finisherlade voor nieten

Verwijder het vastgelopen papier.

**Opmerking:** Zorg dat alle papierstukjes zijn verwijderd.



## Vastgelopen papier in de finisher met niet- en perforeerfunctie

### Papier vastgelopen in klep P

**1** Open klep P.

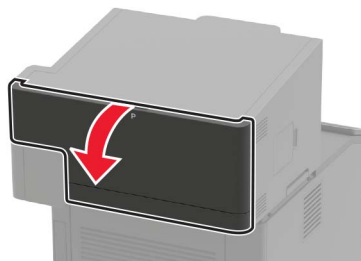

2 Verwijder het vastgelopen papier.

**Opmerking:** Zorg dat alle papierstukjes zijn verwijderd.



3 Sluit de klep.

### Vastgelopen papier in de lade van de finisher met niet- en perforeerfunctie

Verwijder het vastgelopen papier.

**Opmerking:** Zorg dat alle papierstukjes zijn verwijderd.



## Nietjesstoring in de nietfinisher

1 Open klep F.

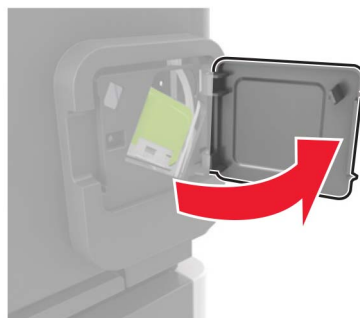

**2** Verwijder de nietcassettehouder.

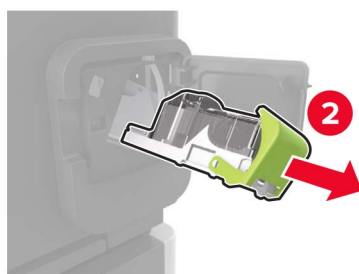
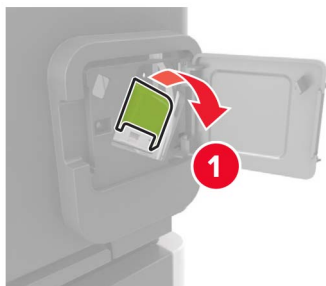

**3** Verwijder de losse nietjes.

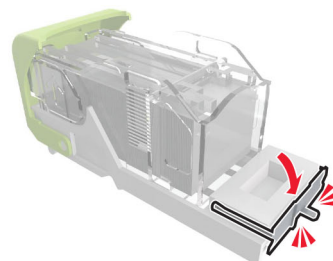
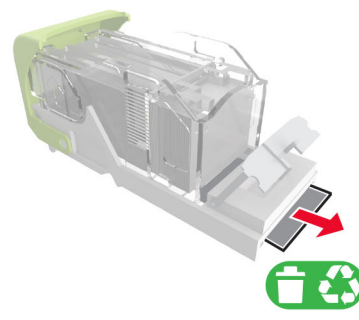
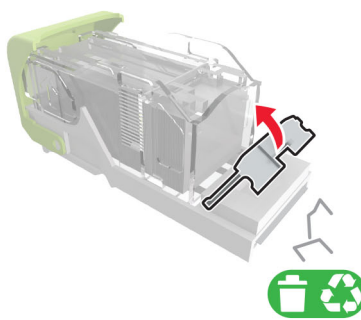

4 Druk de nietjes tegen de metalen beugel.



**Opmerking:** Als de nietjes zich aan de achterkant van de nietjeshouder bevinden, schud dan de nietjeshouder omlaag om de nietjes tegen de metalen beugel te plaatsen.

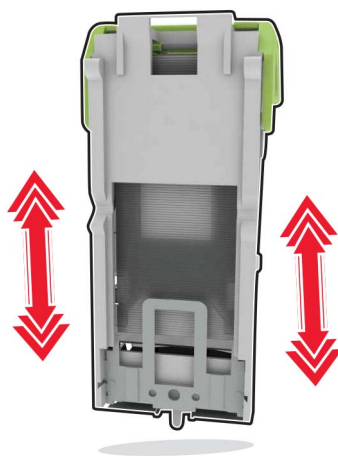

5 Druk op de nietcassettehouder totdat deze *vastklikt*.

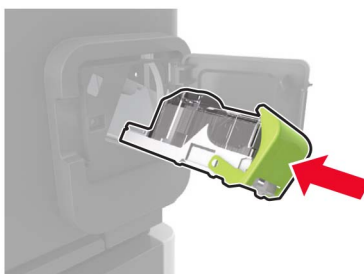

6 Sluit de klep.

## Nietjesstoring in niet- of perforatiefinisher

- 1 Afhankelijk van de locatie van de nietjesstoring, open klep F of G.

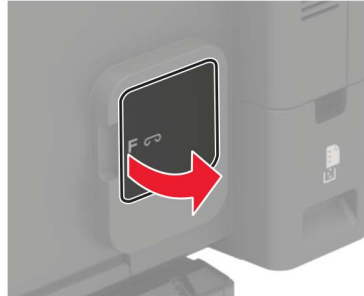

- 2 Verwijder de nietcassettehouder.

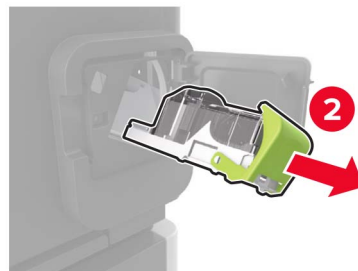
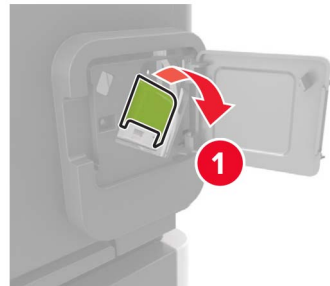

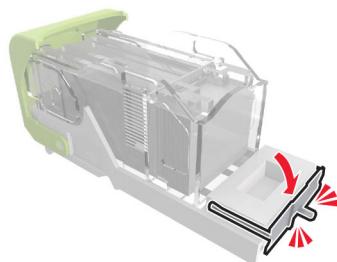
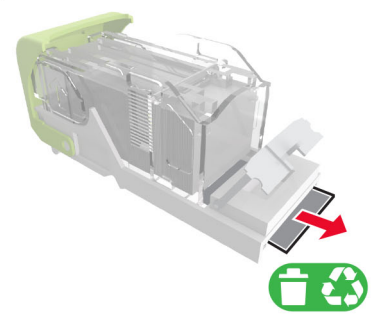
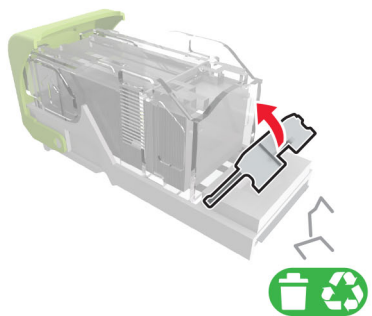
**3** Verwijder de losse nietjes.**4** Druk de nietjes tegen de metalen beugel.

**Opmerking:** Als de nietjes zich aan de achterkant van de nietjeshouder bevinden, schud dan de nietjeshouder omlaag om de nietjes tegen de metalen beugel te plaatsen.

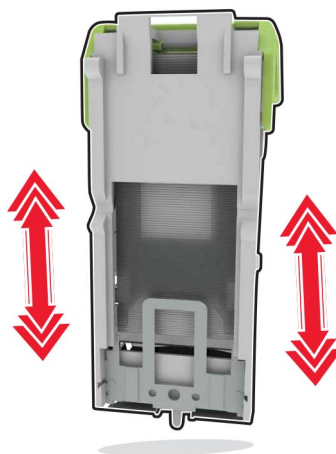

**5** Druk op de nietcassettehouder totdat deze *vastklikt*.

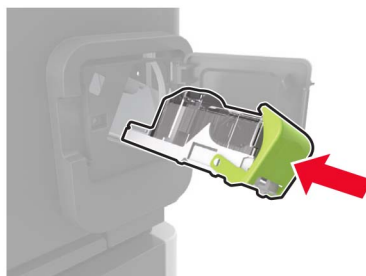

**6** Sluit de klep.



# Problemen oplossen

## Problemen met de netwerkverbinding

### Kan Embedded Web Server niet openen

Actie	Ja	Nee
<p><b>Stap 1</b> Controleer of de printer is ingeschakeld.</p> <p>Is de printer ingeschakeld?</p>	Ga naar stap 2.	Zet de printer aan.
<p><b>Stap 2</b> Zorg ervoor dat het IP-adres van de printer correct is. Het IP-adres van de printer weergeven:</p> <ul style="list-style-type: none"> <li>• Vanuit het startscherm</li> <li>• Vanuit het gedeelte TCP/IP in het menu Netwerk/poorten</li> <li>• Door een netwerkconfiguratiepagina of pagina met menu-instellingen af te drukken of en het gedeelte TCP/IP te controleren</li> </ul> <p><b>Opmerking:</b> Een IP-adres bestaat uit vier sets met cijfers gescheiden door punten, bijvoorbeeld 123.123.123.123.</p> <p>Is het IP-adres van de printer correct?</p>	Ga naar stap 3.	Typ het juiste IP-adres van de printer in de adresbalk.
<p><b>Stap 3</b> Controleer of u een ondersteunde browser gebruikt:</p> <ul style="list-style-type: none"> <li>• Internet Explorer® versie 11 of hoger</li> <li>• Microsoft Edge™</li> <li>• Safari versie 10 of hoger</li> <li>• Google Chrome™ versie 60 of hoger</li> <li>• Mozilla Firefox versie 54 of hoger</li> </ul> <p>Wordt uw browser ondersteund?</p>	Ga naar stap 4.	Installeer een ondersteunde browser.
<p><b>Stap 4</b> Controleer of de netwerkverbinding actief is.</p> <p>Is de netwerkverbinding actief?</p>	Ga naar stap 5.	Neem contact op met uw beheerder.
<p><b>Stap 5</b> Zorg ervoor dat de kabelverbindingen met de printer en afdrukservers goed zijn bevestigd. Raadpleeg de documentatie die bij de printer is geleverd voor meer informatie.</p> <p>Zitten de kabels goed vast?</p>	Ga naar stap 6.	Bevestig de kabel-aansluiting.

Actie	Ja	Nee
<p><b>Stap 6</b></p> <p>Controleer of de webproxyservers zijn uitgeschakeld.</p> <p>Zijn de webproxyservers uitgeschakeld?</p>	Ga naar stap 7.	Neem contact op met uw beheerder.
<p><b>Stap 7</b></p> <p>Krijg toegang tot de Embedded Web Server.</p> <p>Wordt de Embedded Web Server geopend?</p>	Het probleem is opgelost.	Contact <a href="#">klantenondersteuning</a> .

## Flashstation kan niet worden gelezen

Actie	Ja	Nee
<p><b>Stap 1</b></p> <p>Controleer of de printer niet bezig is met de verwerking van een andere afdruk-, kopieer-, scan- of faxtaak.</p> <p>Is de printer klaar?</p>	Ga naar stap 2.	Wacht tot de printer klaar is met het verwerken van de andere taak.
<p><b>Stap 2</b></p> <p>Controleer of het flashstation in de USB-poort aan de voorzijde is geplaatst.</p> <p><b>Opmerking:</b> Het flashstation werkt niet als het in de USB-aansluiting aan de achterzijde is geplaatst.</p> <p>Is het flashstation in de juiste poort geplaatst?</p>	Ga naar stap 3.	Plaats het flashstation in de juiste poort.
<p><b>Stap 3</b></p> <p>Controleer of het flashstation wordt ondersteund. Zie '<a href="#">Ondersteunde flashstations en bestandstypen</a>' op pagina 47 voor meer informatie.</p> <p>Wordt het flashstation ondersteund?</p>	Ga naar stap 4.	Plaats een ondersteund flashstation.
<p><b>Stap 4</b></p> <p><b>a</b> Controleer of de USB-poort is ingeschakeld. Zie '<a href="#">USB-poort activeren</a>' op pagina 150 voor meer informatie.</p> <p><b>b</b> Verwijder het flashstation en plaats het vervolgens weer.</p> <p>Herkent de printer het flashstation?</p>	Het probleem is opgelost.	Contact <a href="#">klantenondersteuning</a> .

## USB-poort activeren

Blader op het bedieningspaneel naar:

**Instellingen > Netwerk/ poorten > USB > Activeer USB-poort**

Voor printermodellen zonder touchscreen drukt u op  om door de instellingen te navigeren.

## Status van de printerconnectiviteit controleren

- 1 Pagina met netwerkinstellingen afdrukken.

Blader op het bedieningspaneel naar:

**Instellingen > Rapporten > Netwerk > Pagina Netwerkinstellingen**

Voor printermodellen zonder touchscreen drukt u op  om door de instellingen te navigeren.

- 2 Controleer het eerste gedeelte van de pagina om te zien of bij Status wordt aangegeven dat de printer is aangesloten.

Als bij Status wordt aangegeven dat de printer niet is aangesloten, is het mogelijk dat het LAN-aansluitpunt niet actief is of dat de netwerkkabel niet is aangesloten of niet goed functioneert. Neem contact op met uw beheerder voor ondersteuning.

## Problemen met hardwareopties

### Kan interne optie niet detecteren

Actie	Ja	Nee
<p><b>Stap 1</b> Schakel de printer uit en schakel de printer vervolgens na ongeveer 10 seconden weer in.</p> <p>Werkt de interne optie goed?</p>	Het probleem is opgelost.	Ga naar stap 2.
<p><b>Stap 2</b> Druk een pagina met menu-instellingen af en controleer of de interne optie wordt vermeld in de lijst met geïnstalleerde functies.</p> <p>Wordt de interne optie weergegeven op de pagina met menu-instellingen?</p>	Ga naar stap 4.	Ga naar stap 3.
<p><b>Stap 3</b> Controleer of de interne optie goed op de controllerkaart is geïnstalleerd.</p> <p><b>a</b> Schakel de printer uit en trek de stekker van het netsnoer van de printer uit het stopcontact.</p> <p><b>b</b> Zorg ervoor dat de interne optie op de juiste connector op de controllerkaart is geïnstalleerd.</p> <p><b>c</b> Sluit de stekker van het netsnoer aan op het stopcontact en zet de printer aan.</p> <p> <b>LET OP: RISICO OP LETSEL:</b> Sluit het netsnoer aan op een geaard stopcontact dat zich dicht in de buurt van het product bevindt en gemakkelijk bereikbaar is om brand of elektrische schokken te voorkomen.</p> <p>Werkt de interne optie goed?</p>	Het probleem is opgelost.	Ga naar stap 4.

Actie	Ja	Nee
<p><b>Stap 4</b></p> <p><b>a</b> Controleer of de interne optie beschikbaar is in het printstuurprogramma.</p> <p><b>Opmerking:</b> Voeg indien nodig de interne optie handmatig toe in het printerstuurprogramma om deze beschikbaar te maken voor afdruktaken. Zie '<a href="#">Beschikbare opties van het printerstuurprogramma toevoegen</a>' op pagina 217 voor meer informatie.</p> <p><b>b</b> Verzend de afdruktaak opnieuw.</p> <p>Werkt de interne optie goed?</p>	Het probleem is opgelost.	Contact <a href="#">klantenondersteuning</a> .

## Flash beschadigd

Probeer een of meer van de oplossingen:

- Vervang het beschadigde flashgeheugen.
- Selecteer op het bedieningspaneel van de printer **Doorgaan** om het bericht te negeren en verder te gaan met afdrukken.
- Annuleer de huidige afdruktaak.

## Onvoldoende ruimte in flashgeheugen voor bronnen

Probeer een of meer van de oplossingen:

- Selecteer **Doorgaan** op het bedieningspaneel van de printer om het bericht te sluiten en verder te gaan met afdrukken.
- Verwijder lettertypen, macro's en andere gegevens uit het flashgeheugen.
- Installeer flashgeheugen met een grotere capaciteit.

**Opmerking:** Geladen lettertypen en macro's die niet eerder zijn opgeslagen in het flashgeheugen, worden verwijderd.

## Flash niet geformatteerd

Probeer een of meer van de oplossingen:

- Selecteer **Doorgaan** op het bedieningspaneel om de defragmentatie te stoppen en verder te gaan met afdrukken.
- Formateer het flashgeheugen.

**Opmerking:** Als het foutbericht niet verdwijnt, is het flashgeheugen mogelijk beschadigd en moet het mogelijk worden vervangen.

## Problemen met supplies

### Vervang cartridge, printerregio onjuist

U kunt dit probleem oplossen door een cartridge met de regio te kopen die overeenkomt met de printerregio, of koop een universele cartridge.

- Het eerste getal in het bericht na 42 geeft de regio van de printer weer.
- Het tweede getal in het bericht na 42 geeft de regio van de cartridge weer.

#### Regio's voor printer en tonercartridges

Regio	Numerieke code
Universele of niet-gedefinieerde regio	0
Noord-Amerika (Verenigde Staten, Canada)	1
Europese Economische Ruimte, West-Europa, Scandinavische landen, Zwitserland	2
Azië en de Stille Oceaan	3
Latijns-Amerika	4
Overige Europese landen, Midden-Oosten, Afrika	5
Australië, Nieuw-Zeeland	6
Ongeldige regio	9

**Opmerking:** Druk de testpagina's voor de afdrukkwaliteit af om de regio-instellingen van de printer en de tonercartridge te vinden. Blader op het bedieningspaneel naar: **Instellingen > Problemen oplossen > Testpagina's voor afdrukkwaliteit.**

### Supply van een ander merk dan Lexmark

De printer heeft gedetecteerd dat een supply of onderdeel van een ander merk dan Lexmark in de printer is geïnstalleerd.

Uw Lexmark-printer werkt het beste met originele supplies en onderdelen van Lexmark. Wanneer u supplies of onderdelen van andere fabrikanten gebruikt, kan dit negatieve gevolgen hebben voor de prestaties, betrouwbaarheid of levensduur van de printer en de beeldverwerkingsonderdelen van het apparaat.

Alle levensduurindicators zijn ontworpen om te functioneren met de supplies en onderdelen Lexmark. Als u supplies of onderdelen van andere fabrikanten gebruikt, kan dat tot onvoorspelbare resultaten leiden. Het gebruik van beeldverwerkingsonderdelen langer dan de beoogde levensduur kan uw Lexmark-printer of de desbetreffende onderdelen beschadigen.

**Waarschuwing: mogelijke beschadiging:** Het gebruik van supplies of onderdelen van andere fabrikanten kan gevolgen hebben voor uw garantie. Schade die werd veroorzaakt door het gebruik van supplies of onderdelen van andere fabrikanten valt niet onder de garantie.

Als u deze risico's wilt aanvaarden en wilt doorgaan met het gebruik van niet-originele supplies of

onderdelen in uw printer, houd dan, afhankelijk van uw printermodel, **X** en **#** of **X** en  op het bedieningspaneel 15 seconden tegelijkertijd ingedrukt.

Als u deze risico's niet wilt aanvaarden, verwijder dan het supply of onderdeel van andere fabrikanten uit uw printer en vervang deze door een origineel supply of onderdeel van Lexmark. Zie '[Officiële Lexmark onderdelen en supplies gebruiken](#)' op pagina 104 voor meer informatie.

Als u **X** en **#**, of **X** en  15 seconden tegelijkertijd hebt ingedrukt en de printer nog steeds niet kan afdrukken, dient u de gebruiksteller van supplies opnieuw in te stellen.

**1** Blader op het bedieningspaneel naar:

**Instellingen > Apparaat > Onderhoud > Configuratiemenu > Verbruik en tellers van supplies**

Voor printermodellen zonder touchscreen drukt u op  om door de instellingen te navigeren.

**2** Selecteer het onderdeel dat of de supply die u wilt instellen en selecteer vervolgens **Start**.

**3** Lees waarschuwingsbericht en selecteer vervolgens **Doorgaan**.

**4** Houd **X** en **#**, of **X** en  15 seconden tegelijkertijd ingedrukt om het bericht te verwijderen.

**Opmerking:** Als u de gebruiksteller van supplies niet opnieuw kunt instellen, moet u ervoor zorgen dat het item weer op de plaats van aankoop komt te staan.

## Problemen met de papierinvoer

### Envelop wordt dichtgeplakt tijdens afdrukken

Actie	Ja	Nee
<p><b>Stap 1</b></p> <p><b>a</b> Gebruik een envelop die in een droge omgeving is bewaard.</p> <p><b>Opmerking:</b> Tijdens het bedrukken van een vochtige envelop kunnen de plakranden worden dichtgeplakt.</p> <p><b>b</b> Verzend de afdruktaak.</p> <p>Wordt de envelop dichtgeplakt tijdens het bedrukken?</p>	Ga naar stap 2.	Het probleem is opgelost.
<p><b>Stap 2</b></p> <p><b>a</b> Zorg dat de papiersoort is ingesteld op Envelop.</p> <p>Blader op het bedieningspaneel naar:</p> <p><b>Instellingen &gt; Papier &gt; Ladeconfiguratie &gt; Papierformaat/-soort</b></p> <p>Voor printermodellen zonder touchscreen drukt u op  om door de instellingen te navigeren.</p> <p><b>b</b> Verzend de afdruktaak.</p> <p>Wordt de envelop dichtgeplakt tijdens het bedrukken?</p>	Contact <a href="#">klantenondersteuning</a> .	Het probleem is opgelost.

## Gesorteerd afdrukken werkt niet

Actie	Ja	Nee
<p><b>Stap 1</b></p> <p><b>a</b> Blader op het bedieningspaneel van de printer naar:  <b>Instellingen &gt; Afdrukken &gt; Indeling &gt; Sorteren</b></p> <p>Voor printermodellen zonder touchscreen drukt u op  om door de instellingen te navigeren.</p> <p><b>b</b> Zet Sorteren <b>aan</b>.</p> <p><b>c</b> Druk het document af.</p> <p>Zijn de pagina's correct gesorteerd?</p>	Het probleem is opgelost.	Ga naar stap 2.
<p><b>Stap 2</b></p> <p><b>a</b> Open vanuit het document dat u wilt afdrukken het dialoogvenster Afdrukken en selecteer <b>Sorteren</b>.</p> <p><b>b</b> Druk het document af.</p> <p>Zijn de pagina's correct gesorteerd?</p>	Het probleem is opgelost.	Ga naar stap 3.
<p><b>Stap 3</b></p> <p><b>a</b> Verminder het aantal pagina's om af te drukken.</p> <p><b>b</b> Druk het document af.</p> <p>Zijn de pagina's correct gesorteerd?</p>	Het probleem is opgelost.	Contact <a href="#">klantenondersteuning</a> .

## Laden koppelen lukt niet

Actie	Ja	Nee
<p><b>Stap 1</b></p> <p><b>a</b> Controleer of de laden papier van hetzelfde formaat en dezelfde soort bevatten.</p> <p><b>b</b> Controleer of de papiergeleiders juist zijn geplaatst.</p> <p><b>c</b> Druk het document af.</p> <p>Zijn de laden op de juiste wijze gekoppeld?</p>	Het probleem is opgelost.	Ga naar stap 2.
<p><b>Stap 2</b></p> <p><b>a</b> Blader op het bedieningspaneel naar:  <b>Instellingen &gt; Papier &gt; Ladeconfiguratie &gt; Papierformaat/-soort</b></p> <p>Voor printermodellen zonder touchscreen drukt u op  om door de instellingen te navigeren.</p> <p><b>b</b> Stel het papierformaat en de papiersoort van het papier in de gekoppelde laden in.</p> <p><b>c</b> Druk het document af.</p> <p>Zijn de laden op de juiste wijze gekoppeld?</p>	Het probleem is opgelost.	Ga naar stap 3.

Actie	Ja	Nee
<p><b>Stap 3</b></p> <p><b>a</b> Zorg dat de koppeling van de laden is ingesteld op Automatisch. Zie '<a href="#">Laden koppelen</a>' op pagina 35 voor meer informatie.</p> <p><b>b</b> Druk het document af.</p> <p>Zijn de laden op de juiste wijze gekoppeld?</p>	Het probleem is opgelost.	Contact <a href="#">klantenondersteuning</a> .

## Papier loopt regelmatig vast

Actie	Ja	Nee
<p><b>Stap 1</b></p> <p><b>a</b> Verwijder de lade.</p> <p><b>b</b> Controleer of het papier op de juiste wijze is geplaatst.</p> <p><b>Opmerkingen:</b></p> <ul style="list-style-type: none"> <li>Controleer of de papiergeleiders juist zijn geplaatst.</li> <li>Zorg ervoor dat de stapel niet boven de aanduiding voor de maximale hoeveelheid uitkomt.</li> <li>Zorg ervoor dat u op een aanbevolen papiergrootte en papierformaat afdrukt.</li> </ul> <p><b>c</b> Plaats de lade terug.</p> <p><b>d</b> Druk het document af.</p> <p>Blijven papierstoringen regelmatig optreden?</p>	Ga naar stap 2.	Het probleem is opgelost.
<p><b>Stap 2</b></p> <p><b>a</b> Blader op het bedieningspaneel naar: <b>Instellingen &gt; Papier &gt; Ladeconfiguratie &gt; Papierformaat/-soort</b></p> <p>Voor printermodellen zonder touchscreen drukt u op  om door de instellingen te navigeren.</p> <p><b>b</b> Stel het juiste papierformaat en de juiste papiersoort in.</p> <p><b>c</b> Druk het document af.</p> <p>Blijven papierstoringen regelmatig optreden?</p>	Ga naar stap 3.	Het probleem is opgelost.
<p><b>Stap 3</b></p> <p><b>a</b> Vervang het papier. Gebruik papier uit een nieuw pak.</p> <p><b>Opmerking:</b> Papier neemt vocht op in een vochtige omgeving. Bewaar papier altijd in de originele verpakking tot u het gaat gebruiken.</p> <p><b>b</b> Druk het document af.</p> <p>Blijven papierstoringen regelmatig optreden?</p>	Contact <a href="#">klantenondersteuning</a> .	Het probleem is opgelost.



## Vastgelopen pagina's worden niet opnieuw afgedrukt

Actie	Ja	Nee
<p><b>a</b> Blader op het bedieningspaneel naar: <b>Instellingen &gt; Apparaat &gt; Meldingen &gt; Inhoud na storing herstellen</b></p> <p>Voor printermodellen zonder touchscreen drukt u op  om door de instellingen te navigeren.</p> <p><b>b</b> Selecteer <b>Aan</b> of <b>Automatisch</b>, en pas vervolgens de wijzigingen toe.</p> <p><b>c</b> Druk het document af.</p> <p>Zijn de vastgelopen pagina's afgedrukt?</p>	Het probleem is opgelost.	Contact <a href="#">klantenondersteuning</a> .

## Afdrukproblemen

### Afdrukkwaliteit is slecht

#### Lege of witte pagina's



**Opmerking:** Druk voordat u het probleem gaat oplossen de testpagina's voor de afdrukkwaliteit af. Navigeer met behulp van het bedieningspaneel naar **Instellingen > Problemen oplossen > Testpagina's voor**

**afdrukkwaliteit**. Voor printermodellen zonder aanraakscherm drukt u op  om door de instellingen te navigeren.

Actie	Ja	Nee
<p><b>Stap 1</b></p> <p><b>a</b> Controleer of de printer een originele en ondersteunde Lexmark-tonercartridge gebruikt.</p> <p><b>Opmerking:</b> Als de cartridge niet wordt ondersteund, installeer dan een ondersteunde cartridge.</p> <p><b>b</b> Druk het document af.</p> <p>Drukt de printer lege of witte pagina's af?</p>	Ga naar stap 2.	Het probleem is opgelost.

Actie	Ja	Nee
<p><b>Stap 2</b></p> <p><b>a</b> Verwijder eventueel achtergebleven verpakkingsmateriaal uit de beeldverwerkingseenheid.</p> <p><b>1</b> Verwijder de tonercartridge en vervolgens de beeldverwerkingseenheid.</p> <p><b>Waarschuwing: mogelijke beschadiging:</b> De beeldverwerkingseenheid mag niet langer dan tien minuten worden blootgesteld aan licht. Langdurige blootstelling aan licht kan tot problemen met de afdrukkwaliteit leiden.</p> <p><b>Waarschuwing: mogelijke beschadiging:</b> Raak de fotoconductortrommel onder de beeldverwerkingskit niet aan. Dit kan de afdrukkwaliteit van toekomstige afdruktaken verminderen.</p> <p><b>2</b> Controleer de beeldverwerkingseenheid op schade.</p> <p><b>Opmerking:</b> Zorg ervoor dat de contactpunten van de fotoconductortrommel niet zijn verbogen of verplaatst.</p> <p><b>3</b> Schud de beeldverwerkingseenheid om de toner gelijkmatig over de eenheid te verdelen.</p> <p><b>4</b> Plaats de beeldverwerkingseenheid en vervolgens de tonercartridge.</p> <p><b>b</b> Druk het document af.</p> <p>Drukt de printer lege of witte pagina's af?</p>	Ga naar stap 3.	Het probleem is opgelost.
<p><b>Stap 3</b></p> <p>Controleer de overdrachtsrol om te zien of deze correct is geïnstalleerd.</p> <p>Is de overdrachtsrol correct geïnstalleerd?</p>	Ga naar stap 5.	Ga naar stap 4.
<p><b>Stap 4</b></p> <p><b>a</b> Verwijder de overdrachtsrol en plaats deze vervolgens weer.</p> <p><b>b</b> Druk het document af.</p> <p>Drukt de printer lege of witte pagina's af?</p>	Ga naar stap 5.	Het probleem is opgelost.
<p><b>Stap 5</b></p> <p><b>a</b> Vervang de beeldverwerkingseenheid.</p> <p><b>b</b> Druk het document af.</p> <p>Drukt de printer lege of witte pagina's af?</p>	Neem contact op met <a href="#">klantenondersteuning</a> .	Het probleem is opgelost.

## Donkere afdruk

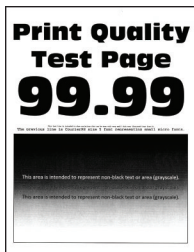

**Opmerking:** Druk voordat u het probleem gaat oplossen de testpagina's voor de afdrukkwaliteit af. Navigeer met behulp van het bedieningspaneel naar **Instellingen > Problemen oplossen > Testpagina's voor**

**afdrukkwaliteit.** Voor printermodellen zonder touchscreen drukt u op  om door de instellingen te navigeren.

Actie	Ja	Nee
<p><b>Stap 1</b></p> <p><b>a</b> Controleer of de printer een originele en ondersteunde Lexmark-tonercartridge gebruikt.</p> <p><b>Opmerking:</b> Als de cartridge niet wordt ondersteund, installeer dan een ondersteunde cartridge.</p> <p><b>b</b> Druk het document af.</p> <p>Is de afdruk donker?</p>	Ga naar stap 2.	Het probleem is opgelost.
<p><b>Stap 2</b></p> <p><b>a</b> Schakel de printer uit en schakel de printer vervolgens na ongeveer 10 seconden weer in.</p> <p><b>b</b> De ingestelde waarde voor tonerintensiteit verlagen. Blader op het bedieningspaneel naar:</p> <p><b>Instellingen &gt; Afdrukken &gt; Kwaliteit</b></p> <p><b>c</b> Druk het document af.</p> <p>Is de afdruk donker?</p>	Ga naar stap 3.	Het probleem is opgelost.
<p><b>Stap 3</b></p> <p><b>a</b> Geef het papiertype op in Voorkeursinstellingen voor afdrukken of in het Afdrukdialogvenster, afhankelijk van uw besturings-systeem.</p> <p><b>Opmerkingen:</b></p> <ul style="list-style-type: none"> <li>• Zorg ervoor dat de instellingen overeenkomen met het papier.</li> <li>• U kunt deze instellingen ook wijzigen met het bedienings-paneel van de printer.</li> </ul> <p><b>b</b> Druk het document af.</p> <p>Is de afdruk donker?</p>	Ga naar stap 4.	Het probleem is opgelost.

Actie	Ja	Nee
<p><b>Stap 4</b></p> <p>Ga na of het papier structuur of een ruwe afwerking heeft.</p> <p>Drukt u af op papier met structuur of ruwe afwerking?</p>	Ga naar stap 5.	Ga naar stap 6.
<p><b>Stap 5</b></p> <p><b>a</b> Vervang papier met structuur door normaal papier.</p> <p><b>b</b> Druk het document af.</p> <p>Is de afdruk donker?</p>	Ga naar stap 6.	Het probleem is opgelost.
<p><b>Stap 6</b></p> <p><b>a</b> Vervang het papier. Gebruik papier uit een nieuw pak.</p> <p><b>Opmerking:</b> Papier neemt vocht op in een vochtige omgeving. Bewaar papier altijd in de originele verpakking tot u het gaat gebruiken.</p> <p><b>b</b> Druk het document af.</p> <p>Is de afdruk donker?</p>	Ga naar stap 7.	Het probleem is opgelost.
<p><b>Stap 7</b></p> <p><b>a</b> Verwijder de beeldverwerkingseenheid en plaats deze vervolgens opnieuw.</p> <p><b>Waarschuwing: mogelijke beschadiging:</b> De beeldverwerkingseenheid mag niet langer dan tien minuten worden blootgesteld aan licht. Langdurige blootstelling aan licht kan tot problemen met de afdrukkwaliteit leiden.</p> <p><b>Waarschuwing: mogelijke beschadiging:</b> Raak de fotoconduktortrommel onder de beeldverwerkingseenheid niet aan. Dit kan de afdrukkwaliteit van toekomstige afdruktaken verminderen.</p> <p><b>b</b> Druk het document af.</p> <p>Is de afdruk donker?</p>	Ga naar stap 8.	Het probleem is opgelost.
<p><b>Stap 8</b></p> <p><b>a</b> Vervang de beeldverwerkingseenheid.</p> <p><b>b</b> Druk het document af.</p> <p>Is de afdruk donker?</p>	Contact <a href="#">klantenondersteuning</a> .	Het probleem is opgelost.

## Nauwkeurige details worden niet correct afgedrukt

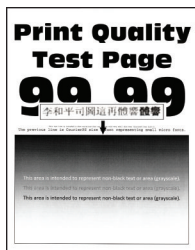

**Opmerking:** Druk voordat u het probleem gaat oplossen de testpagina's voor de afdrukkwaliteit af. Navigeer met behulp van het bedieningspaneel naar **Instellingen > Problemen oplossen > Testpagina's voor afdrukkwaliteit**. Voor printermodellen zonder touchscreen drukt u op  om door de instellingen te navigeren.

Actie	Ja	Nee
<p><b>Stap 1</b></p> <p><b>a</b> Controleer of de printer een originele en ondersteunde Lexmark-tonercartridge gebruikt.</p> <p><b>Opmerking:</b> Als de cartridge niet wordt ondersteund, installeer dan een ondersteunde cartridge.</p> <p><b>b</b> Druk het document af.</p> <p>Worden nauwkeurige details niet correct afgedrukt?</p>	Ga naar stap 2.	Het probleem is opgelost.
<p><b>Stap 2</b></p> <p><b>a</b> Pas de instellingen voor afdrukkwaliteit aan.</p> <p><b>1</b> Blader op het bedieningspaneel naar: <b>Instellingen &gt; Afdrukken &gt; Kwaliteit &gt; Pixelversterking &gt; Lettertypen</b></p> <p><b>2</b> Stel de tonerintensiteit in op 7. Blader op het bedieningspaneel naar: <b>Instellingen &gt; Afdrukken &gt; Kwaliteit</b></p> <p><b>b</b> Druk het document af.</p> <p>Worden nauwkeurige details niet correct afgedrukt?</p>	Contact <a href="#">klantenondersteuning</a> .	Het probleem is opgelost.

## Gevouwen of gekreukeld papier



**Opmerking:** Druk voordat u het probleem gaat oplossen de testpagina's voor de afdrukkwaliteit af. Navigeer met behulp van het bedieningspaneel naar **Instellingen > Problemen oplossen > Testpagina's voor afdrukkwaliteit**. Voor printermodellen zonder touchscreen drukt u op  om door de instellingen te navigeren.

Actie	Ja	Nee
<p><b>Stap 1</b></p> <p><b>a</b> Controleer of de printer een originele en ondersteunde Lexmark-tonercartridge gebruikt.</p> <p><b>Opmerking:</b> Als de cartridge niet wordt ondersteund, installeer dan een ondersteunde cartridge.</p> <p><b>b</b> Druk het document af.</p> <p>Is het papier gevouwen of gekreukeld?</p>	Ga naar stap 2.	Het probleem is opgelost.
<p><b>Stap 2</b></p> <p><b>a</b> Vervang het papier. Gebruik papier uit een nieuw pak.</p> <p><b>Opmerking:</b> Papier neemt vocht op in een vochtige omgeving. Bewaar papier altijd in de originele verpakking tot u het gaat gebruiken.</p> <p><b>b</b> Druk het document af.</p> <p>Is het papier gevouwen of gekreukeld?</p>	Ga naar stap 3.	Het probleem is opgelost.
<p><b>Stap 3</b></p> <p><b>a</b> Geef het papiertype op in Voorkeursinstellingen voor afdrucken of in het Afdrukdialogvenster, afhankelijk van uw besturings-systeem.</p> <p><b>Opmerkingen:</b></p> <ul style="list-style-type: none"> <li>• Zorg ervoor dat de instellingen overeenkomen met het papier.</li> <li>• U kunt deze instelling ook wijzigen in het bedieningspaneel van de printer.</li> </ul> <p><b>b</b> Druk het document af.</p> <p>Is het papier gevouwen of gekreukeld?</p>	Contact <a href="#">klantenondersteuning</a> .	Het probleem is opgelost.

## Grijze achtergrond



**Opmerking:** Druk voordat u het probleem gaat oplossen de testpagina's voor de afdrukkwaliteit af. Navigeer met behulp van het bedieningspaneel naar **Instellingen > Problemen oplossen > Testpagina's voor**

**afdrukkwaliteit**. Voor printermodellen zonder touchscreen drukt u op  om door de instellingen te navigeren.

Actie	Ja	Nee
<p><b>Stap 1</b></p> <p><b>a</b> Schakel de printer uit, wacht 10 seconden en schakel de printer weer in.</p> <p><b>b</b> Verminder de tonerintensiteit. Blader op het bedieningspaneel naar: <b>Instellingen &gt; Afdrukken &gt; Kwaliteit</b></p> <p><b>c</b> Druk het document af.</p> <p>Bevatten afdrukken een grijze achtergrond?</p>	Ga naar stap 2.	Het probleem is opgelost.
<p><b>Stap 2</b></p> <p><b>a</b> Controleer of de printer een originele en ondersteunde Lexmark-tonercartridge gebruikt. <b>Opmerking:</b> Als de tonercartridge niet wordt ondersteund, installeer dan een ondersteunde cartridge.</p> <p><b>b</b> Druk het document af.</p> <p>Bevatten afdrukken een grijze achtergrond?</p>	Ga naar stap 3.	Het probleem is opgelost.
<p><b>Stap 3</b></p> <p><b>a</b> Geef het papierformaat op via het dialoogvenster Voorkeursinstellingen voor afdrukken of het venster Afdrukken, afhankelijk van het besturingssysteem.</p> <p><b>Opmerkingen:</b></p> <ul style="list-style-type: none"> <li>• Zorg ervoor dat de instellingen overeenkomen met het papier.</li> <li>• U kunt deze instelling ook wijzigen in het bedieningspaneel van de printer.</li> </ul> <p><b>b</b> Druk het document af.</p> <p>Bevatten afdrukken een grijze achtergrond?</p>	Ga naar stap 4.	Het probleem is opgelost.

Actie	Ja	Nee
<p><b>Stap 4</b></p> <p><b>a</b> Verwijder de beeldverwerkingseenheid.</p> <p><b>Waarschuwing: mogelijke beschadiging:</b> De beeldverwerkingseenheid mag niet langer dan tien minuten worden blootgesteld aan licht. Langdurige blootstelling aan licht kan tot problemen met de afdrukkwaliteit leiden.</p> <p><b>Waarschuwing: mogelijke beschadiging:</b> Raak de fotoconductortrommel onder de beeldverwerkingskit niet aan. Dit kan de afdrukkwaliteit van toekomstige afdruktaken verminderen.</p> <p><b>b</b> Verwijder eventueel vastgelopen verpakkingsmateriaal uit de beeldverwerkingseenheid.</p> <div data-bbox="402 663 776 1199" style="text-align: center;"> </div> <p><b>Opmerking:</b> Zorg ervoor dat u eventuele obstakels tussen de laadrol en fotoconductortrommel verwijdert.</p> <p><b>c</b> Plaats de beeldverwerkingseenheid.</p> <p><b>d</b> Druk het document af.</p> <p>Bevatten afdrukken een grijze achtergrond?</p>	<p>Ga naar stap 5.</p>	<p>Het probleem is opgelost.</p>
<p><b>Stap 5</b></p> <p><b>a</b> Vervang de beeldverwerkingseenheid.</p> <p><b>b</b> Druk het document af.</p> <p>Bevatten afdrukken een grijze achtergrond?</p>	<p>Contact <a href="#">klantenondersteuning</a>.</p>	<p>Het probleem is opgelost.</p>



### Verkeerde marges



Actie	Ja	Nee
<p><b>Stap 1</b></p> <p><b>a</b> Schuif de geleiders in de juiste positie voor het desbetreffende papierformaat.</p> <p><b>b</b> Druk het document af.</p> <p>Zijn de marges correct?</p>	<p>Het probleem is opgelost.</p>	<p>Ga naar stap 2.</p>
<p><b>Stap 2</b></p> <p><b>a</b> Geef het papierformaat op via het dialoogvenster Voorkeursinstellingen voor afdrukken of het afdrukdialogvenster, afhankelijk van het besturingssysteem.</p> <p><b>Opmerkingen:</b></p> <ul style="list-style-type: none"> <li>• Zorg ervoor dat de instellingen overeenkomen met het papier.</li> <li>• U kunt deze instelling ook wijzigen in het bedieningspaneel van de printer.</li> </ul> <p><b>b</b> Druk het document af.</p> <p>Zijn de marges correct?</p>	<p>Het probleem is opgelost.</p>	<p>Contact <a href="#">klantenondersteuning</a>.</p>

### De afdruk is licht

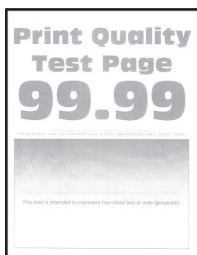

**Opmerking:** Druk voordat u het probleem gaat oplossen de testpagina's voor de afdrukkwaliteit af. Navigeer met behulp van het bedieningspaneel naar **Instellingen > Problemen oplossen > Testpagina's voor afdrukkwaliteit**. Voor printermodellen zonder aanraakscherm drukt u op **OK** om door de instellingen te navigeren.

Actie	Ja	Nee
<p><b>Stap 1</b></p> <p><b>a</b> Controleer of de printer een originele en ondersteunde Lexmark-tonercartridge gebruikt.</p> <p><b>Opmerking:</b> Als de cartridge niet wordt ondersteund, installeer dan een ondersteunde cartridge.</p> <p><b>b</b> Druk het document af.</p> <p>Is de afdruk licht?</p>	Ga naar stap 2.	Het probleem is opgelost.
<p><b>Stap 2</b></p> <p><b>a</b> Schakel de printer uit en schakel de printer vervolgens na ongeveer 10 seconden weer in.</p> <p><b>b</b> Tonerintensiteit aanpassen. Blader op het bedieningspaneel naar: <b>Instellingen &gt; Afdrukken &gt; Kwaliteit</b></p> <p><b>c</b> Druk het document af.</p> <p>Is de afdruk licht?</p>	Ga naar stap 3.	Het probleem is opgelost.
<p><b>Stap 3</b></p> <p><b>a</b> Geef het papierformaat op via het dialoogvenster Voorkeursinstellingen voor afdrukken of het venster Afdrukken, afhankelijk van het besturingssysteem.</p> <p><b>Opmerkingen:</b></p> <ul style="list-style-type: none"> <li>• Zorg ervoor dat de instellingen overeenkomen met het papier.</li> <li>• U kunt deze instellingen ook wijzigen met het bedieningspaneel van de printer.</li> </ul> <p><b>b</b> Druk het document af.</p> <p>Is de afdruk licht?</p>	Ga naar stap 4.	Het probleem is opgelost.
<p><b>Stap 4</b></p> <p>Controleer of de afdrukresolutie is ingesteld op 600 dpi.</p> <p><b>a</b> Blader op het bedieningspaneel naar: <b>Instellingen &gt; Afdrukken &gt; Kwaliteit &gt; Afdrukresolutie</b></p> <p><b>b</b> Druk het document af.</p> <p>Is de afdruk licht?</p>	Ga naar stap 5.	Het probleem is opgelost.

Actie	Ja	Nee
<p><b>Stap 5</b></p> <p><b>a</b> Verwijder de tonercartridge en vervolgens de beeldverwerkingseenheid.</p> <p><b>Waarschuwing: mogelijke beschadiging:</b> De beeldverwerkingseenheid mag niet langer dan tien minuten worden blootgesteld aan licht. Langdurige blootstelling aan licht kan tot problemen met de afdrukkwaliteit leiden.</p> <p><b>Waarschuwing: mogelijke beschadiging:</b> Raak de fotoconduktortrommel onder de beeldverwerkingskit niet aan. Dit kan de afdrukkwaliteit van toekomstige afdruktaken verminderen.</p> <p><b>b</b> Verwijder eventueel achtergebleven verpakkingsmateriaal uit de beeldverwerkingseenheid.</p> <p><b>c</b> Schud de beeldverwerkingseenheid zodat de toner gelijk wordt verdeeld en plaats deze weer terug.</p> <p><b>d</b> Plaats de tonercartridge.</p> <p><b>e</b> Schakel de printer uit, wacht 10 seconden en schakel de printer weer in.</p> <p><b>f</b> Druk het document af.</p> <p>Is de afdruk licht?</p>	Ga naar stap 6.	Het probleem is opgelost.
<p><b>Stap 6</b></p> <p><b>a</b> Als het probleem zich voortdoet na het installeren van een nieuwe onderhoudskit, controleer dan of de overdrachtsrol die is inbegrepen in de kit is geïnstalleerd.</p> <p><b>Opmerking:</b> Vervang indien nodig de overdrachtsrol.</p> <p><b>b</b> Druk het document af.</p> <p>Is de afdruk licht?</p>	Ga naar stap 7.	Het probleem is opgelost.
<p><b>Stap 7</b></p> <p>Hiermee kunt u de status van de beeldverwerkingseenheid controleren. Blader op het bedieningspaneel naar:</p> <p><b>Status/Supplies &gt; Supplies</b></p> <p>Is de beeldverwerkingseenheid bijna versleten?</p>	Ga naar stap 8.	Neem contact op met <a href="#">klantenondersteuning</a> .
<p><b>Stap 8</b></p> <p><b>a</b> Vervang de beeldverwerkingseenheid.</p> <p><b>b</b> Druk het document af.</p> <p>Is de afdruk licht?</p>	Neem contact op met <a href="#">klantenondersteuning</a> .	Het probleem is opgelost.

## Vlekkerige afdruk en stippen



**Opmerking:** Druk voordat u het probleem gaat oplossen de testpagina's voor de afdrukkwaliteit af. Navigeer met behulp van het bedieningspaneel naar **Instellingen > Problemen oplossen > Testpagina's voor**

**afdrukkwaliteit.** Voor printermodellen zonder touchscreen drukt u op  om door de instellingen te navigeren.

Actie	Ja	Nee
<p><b>Stap 1</b></p> <p><b>a</b> Controleer of de printer een originele en ondersteunde Lexmark-tonercartridge gebruikt.</p> <p><b>Opmerking:</b> Als de cartridge niet wordt ondersteund, installeer dan een ondersteunde cartridge.</p> <p><b>b</b> Druk het document af.</p> <p>Zijn afdrukken vlekkerig?</p>	Ga naar stap 2.	Het probleem is opgelost.
<p><b>Stap 2</b></p> <p>Controleer de printer op lekkage van toners.</p> <p>Zit er geen lekkage van toners in de printer?</p>	Ga naar stap 3.	Contact <a href="#">klantenondersteuning</a> .
<p><b>Stap 3</b></p> <p>Hiermee kunt u de status van de beeldverwerkingseenheid controleren. Blader op het bedieningspaneel naar:</p> <p><b>Status/Supplies &gt; Supplies</b></p> <p>Is de beeldverwerkingseenheid bijna versleten?</p>	Ga naar stap 4.	Contact <a href="#">klantenondersteuning</a> .
<p><b>Stap 4</b></p> <p><b>a</b> Vervang de beeldverwerkingseenheid.</p> <p><b>b</b> Druk het document af.</p> <p>Zijn afdrukken vlekkerig?</p>	Contact <a href="#">klantenondersteuning</a> .	Het probleem is opgelost.

## Gekruld papier



**Opmerking:** Druk voordat u het probleem gaat oplossen de testpagina's voor de afdrukkwaliteit af. Navigeer met behulp van het bedieningspaneel naar **Instellingen > Problemen oplossen > Testpagina's voor**

**afdrukkwaliteit.** Voor printermodellen zonder touchscreen drukt u op  om door de instellingen te navigeren.

Actie	Ja	Nee
<p><b>Stap 1</b></p> <p><b>a</b> Controleer of de printer een originele en ondersteunde Lexmark-tonercartridge gebruikt.</p> <p><b>Opmerking:</b> Als de cartridge niet wordt ondersteund, installeer dan een ondersteunde cartridge.</p> <p><b>b</b> Druk het document af.</p> <p>Wordt het papier omgekruld?</p>	Ga naar stap 2.	Het probleem is opgelost.
<p><b>Stap 2</b></p> <p><b>a</b> Schuif de geleiders in de lade naar de juiste positie voor het papier in de lade.</p> <p><b>b</b> Druk het document af.</p> <p>Wordt het papier omgekruld?</p>	Ga naar stap 3.	Het probleem is opgelost.
<p><b>Stap 3</b></p> <p><b>a</b> Geef de instellingen voor papiersoort en -formaat op in het dialoogvenster Voorkeursinstellingen voor afdrukken of Afdrukken, afhankelijk van het besturingssysteem.</p> <p><b>Opmerkingen:</b></p> <ul style="list-style-type: none"> <li>• Zorg dat de instellingen overeenkomen met het papier dat is geplaatst.</li> <li>• U kunt deze instellingen ook wijzigen in het bedieningspaneel van de printer.</li> </ul> <p><b>b</b> Druk het document af.</p> <p>Wordt het papier omgekruld?</p>	Ga naar stap 4.	Het probleem is opgelost.
<p><b>Stap 4</b></p> <p><b>a</b> Verwijder het papier uit de lade en draai het om.</p> <p><b>b</b> Druk het document af.</p> <p>Wordt het papier omgekruld?</p>	Ga naar stap 5.	Het probleem is opgelost.

Actie	Ja	Nee
<p><b>Stap 5</b></p> <p><b>a</b> Vervang het papier. Gebruik papier uit een nieuw pak.</p> <p><b>Opmerking:</b> Papier neemt vocht op in een vochtige omgeving. Bewaar papier altijd in de originele verpakking tot u het gaat gebruiken.</p> <p><b>b</b> Druk het document af.</p> <p>Wordt het papier omgekruld?</p>	Ga naar stap 6.	Het probleem is opgelost.
<p><b>Stap 6</b></p> <p><b>a</b> Controleer of het ingevoerde papier wordt ondersteund.</p> <p><b>Opmerking:</b> Als het papier niet wordt ondersteund, plaats dan een ondersteund papier.</p> <p><b>b</b> Druk het document af.</p> <p>Wordt het papier omgekruld?</p>	Contact <a href="#">klantenondersteuning</a> .	Het probleem is opgelost.

## Schuine of scheve afdruk



**Opmerking:** Druk voordat u het probleem gaat oplossen de testpagina's voor de afdrukkwaliteit af. Navigeer met behulp van het bedieningspaneel naar **Instellingen > Problemen oplossen > Testpagina's voor afdrukkwaliteit**. Voor printermodellen zonder touchscreen drukt u op  om door de instellingen te navigeren.

Actie	Ja	Nee
<p><b>Stap 1</b></p> <p><b>a</b> Schuif de geleiders in de lade naar de juiste positie voor het papier in de lade.</p> <p><b>b</b> Druk het document af.</p> <p>Is de afdruk schuin of scheef?</p>	Ga naar stap 2.	Het probleem is opgelost.
<p><b>Stap 2</b></p> <p><b>a</b> Controleer of het ingevoerde papier wordt ondersteund.</p> <p><b>Opmerking:</b> Als het papier niet wordt ondersteund, plaats dan een ondersteund papier.</p> <p><b>b</b> Druk het document af.</p> <p>Is de afdruk schuin of scheef?</p>	Ga naar stap 3.	Het probleem is opgelost.

Actie	Ja	Nee
<p><b>Stap 3</b></p> <p><b>a</b> Controleer het kieswielje in de invoerlade op schade en vervang deze zo nodig.</p> <p><b>b</b> Druk het document af.</p> <p>Is de afdruk schuin of scheef?</p>	Contact <a href="#">klantenondersteuning</a> .	Het probleem is opgelost.

## Effen zwarte pagina's



**Opmerking:** Druk voordat u het probleem gaat oplossen de testpagina's voor de afdrukkwaliteit af. Navigeer met behulp van het bedieningspaneel naar **Instellingen > Problemen oplossen > Testpagina's voor**

**afdrukkwaliteit afdrukken.** Voor printermodellen zonder touchscreen drukt u op  om door de instellingen te navigeren.

Actie	Ja	Nee
<p><b>Stap 1</b></p> <p><b>a</b> Controleer of de printer een originele en ondersteunde Lexmark-tonercartridge gebruikt.</p> <p><b>Opmerking:</b> Als de tonercartridge niet wordt ondersteund, installeer dan een ondersteunde cartridge.</p> <p><b>b</b> Druk het document af.</p> <p>Drukt de printer effen zwarte pagina's af?</p>	Ga naar stap 2.	Het probleem is opgelost.
<p><b>Stap 2</b></p> <p><b>a</b> Verwijder de beeldverwerkingseenheid en plaats deze vervolgens opnieuw.</p> <p><b>Waarschuwing: mogelijke beschadiging:</b> De beeldverwerkingseenheid mag niet langer dan tien minuten worden blootgesteld aan licht. Langdurige blootstelling aan licht kan tot problemen met de afdrukkwaliteit leiden.</p> <p><b>Waarschuwing: mogelijke beschadiging:</b> Raak de fotoconduktortrommel onder de beeldverwerkingseenheid niet aan. Dit kan de afdrukkwaliteit van toekomstige afdruktaken verminderen.</p> <p><b>b</b> Druk het document af.</p> <p>Drukt de printer effen zwarte pagina's af?</p>	Ga naar stap 3.	Het probleem is opgelost.

Actie	Ja	Nee
<p><b>Stap 3</b></p> <p><b>a</b> Verwijder de beeldverwerkingseenheid.</p> <p><b>Waarschuwing: mogelijke beschadiging:</b> De beeldverwerkingseenheid mag niet langer dan tien minuten worden blootgesteld aan licht. Langdurige blootstelling aan licht kan tot problemen met de afdrukkwaliteit leiden.</p> <p><b>Waarschuwing: mogelijke beschadiging:</b> Raak de fotoconductortrommel onder de beeldverwerkingseenheid niet aan. Dit kan de afdrukkwaliteit van toekomstige afdruktaken verminderen.</p> <p><b>b</b> Verwijder eventueel vastgelopen verpakkingsmateriaal uit de beeldverwerkingseenheid.</p> <div data-bbox="402 661 779 1207" style="text-align: center;"> </div> <p><b>Opmerking:</b> Zorg ervoor dat u eventuele obstakels tussen de laadrol en fotoconductortrommel verwijdert.</p> <p><b>c</b> Plaats de beeldverwerkingseenheid.</p> <p><b>d</b> Druk het document af.</p> <p>Drukt de printer effen zwarte pagina's af?</p>	<p>Ga naar stap 4.</p>	<p>Het probleem is opgelost.</p>
<p><b>Stap 4</b></p> <p>Controleer de beeldverwerkingseenheid op schade.</p> <p>Is de beeldverwerkingseenheid niet beschadigd?</p>	<p>Contact <a href="#">klantenondersteuning</a>.</p>	<p>Ga naar stap 5.</p>
<p><b>Stap 5</b></p> <p><b>a</b> Vervang de beeldverwerkingseenheid.</p> <p><b>b</b> Druk het document af.</p> <p>Drukt de printer effen zwarte pagina's af?</p>	<p>Contact <a href="#">klantenondersteuning</a>.</p>	<p>Het probleem is opgelost.</p>



## Afgekapte tekst of afbeeldingen



**Opmerking:** Druk voordat u het probleem gaat oplossen de testpagina's voor de afdrukkwaliteit af. Navigeer met behulp van het bedieningspaneel naar **Instellingen > Problemen oplossen > Testpagina's voor**

**afdrukkwaliteit afdrukken.** Voor printermodellen zonder touchscreen drukt u op  om door de instellingen te navigeren.

Actie	Ja	Nee
<p><b>Stap 1</b></p> <p><b>a</b> Controleer of de printer een originele en ondersteunde Lexmark-tonercartridge gebruikt.</p> <p><b>Opmerking:</b> Als de tonercartridge niet wordt ondersteund, installeer dan een ondersteunde cartridge.</p> <p><b>b</b> Druk het document af.</p> <p>Worden tekst of afbeeldingen afgekapt?</p>	<p>Ga naar stap 2.</p>	<p>Het probleem is opgelost.</p>
<p><b>Stap 2</b></p> <p><b>a</b> Verwijder de beeldverwerkingseenheid en plaats deze vervolgens opnieuw.</p> <p><b>Waarschuwing: mogelijke beschadiging:</b> De beeldverwerkingseenheid mag niet langer dan tien minuten worden blootgesteld aan licht. Langdurige blootstelling aan licht kan tot problemen met de afdrukkwaliteit leiden.</p> <p><b>Waarschuwing: mogelijke beschadiging:</b> Raak de fotoconductortrommel onder de beeldverwerkingseenheid niet aan. Dit kan de afdrukkwaliteit van toekomstige afdruktaken verminderen.</p> <p><b>b</b> Druk het document af.</p> <p>Worden tekst of afbeeldingen afgekapt?</p>	<p>Ga naar stap 3.</p>	<p>Het probleem is opgelost.</p>

Actie	Ja	Nee
<p><b>Stap 3</b></p> <p><b>a</b> Verwijder de beeldverwerkingseenheid.</p> <p><b>Waarschuwing: mogelijke beschadiging:</b> De beeldverwerkingseenheid mag niet langer dan tien minuten worden blootgesteld aan licht. Langdurige blootstelling aan licht kan tot problemen met de afdrukkwaliteit leiden.</p> <p><b>Waarschuwing: mogelijke beschadiging:</b> Raak de fotoconductortrommel onder de beeldverwerkingseenheid niet aan. Dit kan de afdrukkwaliteit van toekomstige afdruktaken verminderen.</p> <p><b>b</b> Verwijder eventueel vastgelopen verpakkingsmateriaal uit de beeldverwerkingseenheid.</p> <div data-bbox="402 661 779 1207" style="text-align: center;"> </div> <p><b>Opmerking:</b> Zorg ervoor dat u eventuele obstakels tussen de laadrol en fotoconductortrommel verwijdert.</p> <p><b>c</b> Plaats de beeldverwerkingseenheid.</p> <p><b>d</b> Druk het document af.</p> <p>Worden tekst of afbeeldingen afgekapt?</p>	<p>Ga naar stap 4.</p>	<p>Het probleem is opgelost.</p>
<p><b>Stap 4</b></p> <p><b>a</b> Vervang de beeldverwerkingseenheid.</p> <p><b>b</b> Druk het document af.</p> <p>Worden tekst of afbeeldingen afgekapt?</p>	<p>Contact <a href="#">klantenondersteuning</a>.</p>	<p>Het probleem is opgelost.</p>

## De toner laat gemakkelijk los



**Opmerking:** Druk voordat u het probleem gaat oplossen de testpagina's voor de afdrukkwaliteit af. Navigeer met behulp van het bedieningspaneel naar **Instellingen > Problemen oplossen > Testpagina's voor**

**afdrukkwaliteit afdrucken.** Voor printermodellen zonder aanraakscherm drukt u op  om door de instellingen te navigeren.

Actie	Ja	Nee
<p><b>Stap 1</b></p> <p><b>a</b> Controleer of de printer een originele en ondersteunde Lexmark-tonercartridge gebruikt.</p> <p><b>Opmerking:</b> Als de cartridge niet wordt ondersteund, installeer dan een ondersteunde cartridge.</p> <p><b>b</b> Druk het document af.</p> <p>Laat de toner gemakkelijk los?</p>	Ga naar stap 2.	Het probleem is opgelost.
<p><b>Stap 2</b></p> <p><b>a</b> Geef het papierformaat op via het dialoogvenster Voorkeursinstellingen voor afdrucken of het venster Afdrucken, afhankelijk van het besturingssysteem.</p> <p><b>Opmerkingen:</b></p> <ul style="list-style-type: none"> <li>• Zorg ervoor dat de instellingen overeenkomen met het papier.</li> <li>• U kunt deze instellingen ook wijzigen met het bedieningspaneel van de printer.</li> </ul> <p><b>b</b> Druk het document af.</p> <p>Laat de toner gemakkelijk los?</p>	Ga naar stap 3.	Het probleem is opgelost.
<p><b>Stap 3</b></p> <p><b>a</b> Verwijder het verhittingsstation en plaats het vervolgens weer.</p> <p><b>b</b> Druk het document af.</p> <p>Laat de toner gemakkelijk los?</p>	Neem contact op met <a href="#">klantenondersteuning</a> .	Het probleem is opgelost.

### Horizontale lichte strepen



**Opmerking:** Druk voordat u het probleem gaat oplossen de testpagina's voor de afdrukkwaliteit af. Navigeer met behulp van het bedieningspaneel naar **Instellingen > Problemen oplossen > Testpagina's voor**

**afdrukkwaliteit.** Voor printermodellen zonder touchscreen drukt u op  om door de instellingen te navigeren.

Actie	Ja	Nee
<p><b>Stap 1</b></p> <p><b>a</b> Controleer of de printer een originele en ondersteunde Lexmark-tonercartridge gebruikt.</p> <p><b>Opmerking:</b> Als de cartridge niet wordt ondersteund, installeer dan een ondersteunde cartridge.</p> <p><b>b</b> Druk het document af.</p> <p>Bevatten afdrucken horizontale lichte strepen?</p>	<p>Ga naar stap 2.</p>	<p>Het probleem is opgelost.</p>
<p><b>Stap 2</b></p> <p><b>a</b> Schakel de printer uit en schakel de printer vervolgens na ongeveer 10 seconden weer in.</p> <p><b>b</b> Druk het document af.</p> <p>Bevatten afdrucken horizontale lichte strepen?</p>	<p>Contact <a href="#">klantenondersteuning</a>.</p>	<p>Het probleem is opgelost.</p>

### Verticale lichte strepen



**Opmerking:** Druk voordat u het probleem gaat oplossen de testpagina's voor de afdrukkwaliteit af. Navigeer met behulp van het bedieningspaneel naar **Instellingen > Problemen oplossen > Testpagina's voor**

**afdrukkwaliteit.** Voor printermodellen zonder touchscreen drukt u op  om door de instellingen te navigeren.

Actie	Ja	Nee
<p><b>a</b> Controleer of de printer een originele en ondersteunde Lexmark-tonercartridge gebruikt.</p> <p><b>Opmerking:</b> Als de cartridge niet wordt ondersteund, installeer dan een ondersteunde cartridge.</p> <p><b>b</b> Druk het document af.</p> <p>Bevatten afdrukken nog steeds verticale lichte strepen?</p>	Contact <a href="#">klantenondersteuning</a> .	Het probleem is opgelost.

## Verticale witte strepen



**Opmerking:** Druk voordat u het probleem gaat oplossen de testpagina's voor de afdrukkwaliteit af. Navigeer met behulp van het bedieningspaneel naar **Instellingen > Problemen oplossen > Testpagina's voor**

**afdrukkwaliteit**. Voor printermodellen zonder aanraakscherm drukt u op  om door de instellingen te navigeren.

Actie	Ja	Nee
<p><b>Stap 1</b></p> <p><b>a</b> Controleer of de printer een originele en ondersteunde Lexmark-tonercartridge gebruikt.</p> <p><b>Opmerking:</b> Als de cartridge niet wordt ondersteund, installeer dan een ondersteunde cartridge.</p> <p><b>b</b> Druk het document af.</p> <p>Bevatten afdrukken verticale witte lijnen?</p>	Ga naar stap 2.	Het probleem is opgelost.
<p><b>Stap 2</b></p> <p>Los problemen met langzaam afdrukken op. Zie '<a href="#">Afdrukken verloopt langzaam</a>' op pagina 185 voor meer informatie.</p> <p>Bevatten afdrukken verticale witte lijnen?</p>	Ga naar stap 3.	Het probleem is opgelost.
<p><b>Stap 3</b></p> <p><b>a</b> Vervang de beeldverwerkingseenheid.</p> <p><b>b</b> Druk het document af.</p> <p>Bevatten afdrukken verticale witte lijnen?</p>	Neem contact op met <a href="#">klantenondersteuning</a> .	Het probleem is opgelost.

### Verticale donkere strepen

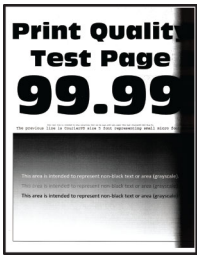

**Opmerking:** Druk voordat u het probleem gaat oplossen de testpagina's voor de afdrukkwaliteit af. Navigeer met behulp van het bedieningspaneel naar **Instellingen > Problemen oplossen > Testpagina's voor**

**afdrukkwaliteit afdrukken.** Voor printermodellen zonder touchscreen drukt u op  om door de instellingen te navigeren.

Actie	Ja	Nee
<p><b>Stap 1</b></p> <p><b>a</b> Controleer of de printer een originele en ondersteunde Lexmark-tonercartridge gebruikt.</p> <p><b>Opmerking:</b> Als de tonercartridge niet wordt ondersteund, installeer dan een ondersteunde cartridge.</p> <p><b>b</b> Druk het document af.</p> <p>Bevatten afdrukken nog steeds verticale donkere strepen?</p>	Ga naar stap 2.	Het probleem is opgelost.
<p><b>Stap 2</b></p> <p><b>a</b> Verwijder de tonercartridge en vervolgens de beeldverwerkingseenheid.</p> <p><b>Waarschuwing: mogelijke beschadiging:</b> De beeldverwerkingseenheid mag niet langer dan tien minuten worden blootgesteld aan licht. Langdurige blootstelling aan licht kan tot problemen met de afdrukkwaliteit leiden.</p> <p><b>Waarschuwing: mogelijke beschadiging:</b> Raak de fotoconductortrommel onder de beeldverwerkingseenheid niet aan. Dit kan de afdrukkwaliteit van toekomstige afdruktaken verminderen.</p> <p><b>b</b> Plaats de beeldverwerkingseenheid en vervolgens de cartridge.</p> <p><b>c</b> Druk het document af.</p> <p>Bevatten afdrukken nog steeds verticale donkere strepen?</p>	Ga naar stap 3.	Het probleem is opgelost.

Actie	Ja	Nee
<p><b>Stap 3</b></p> <p><b>a</b> Verwijder de beeldverwerkingseenheid.</p> <p><b>Waarschuwing: mogelijke beschadiging:</b> De beeldverwerkingseenheid mag niet langer dan tien minuten worden blootgesteld aan licht. Langdurige blootstelling aan licht kan tot problemen met de afdrukkwaliteit leiden.</p> <p><b>Waarschuwing: mogelijke beschadiging:</b> Raak de fotoconductortrommel onder de beeldverwerkingseenheid niet aan. Dit kan de afdrukkwaliteit van toekomstige afdruktaken verminderen.</p> <p><b>b</b> Verwijder eventueel vastgelopen verpakkingsmateriaal uit de beeldverwerkingseenheid.</p> <div data-bbox="402 663 776 1192" style="text-align: center;"> </div> <p><b>Opmerking:</b> Zorg ervoor dat u eventuele obstakels tussen de laadrol en fotoconductortrommel verwijdert.</p> <p><b>c</b> Plaats de beeldverwerkingseenheid.</p> <p><b>d</b> Druk het document af.</p> <p>Bevatten afdrukken nog steeds verticale donkere strepen?</p>	<p>Ga naar stap 4.</p>	<p>Het probleem is opgelost.</p>
<p><b>Stap 4</b></p> <p><b>a</b> Controleer of er fel licht de rechterzijde van de printer binnenkomt en verplaats de printer indien nodig.</p> <p><b>b</b> Druk het document af.</p> <p>Bevatten afdrukken nog steeds verticale donkere strepen?</p>	<p>Contact <a href="#">klantenondersteuning</a>.</p>	<p>Het probleem is opgelost.</p>

## Verticale donkere lijnen of strepen



**Opmerking:** Druk voordat u het probleem gaat oplossen de testpagina's voor de afdrukkwaliteit af. Navigeer met behulp van het bedieningspaneel naar **Instellingen > Problemen oplossen > Testpagina's voor**

**afdrukkwaliteit afdrukken.** Voor printermodellen zonder touchscreen drukt u op  om door de instellingen te navigeren.

Actie	Ja	Nee
<p><b>Stap 1</b></p> <p><b>a</b> Controleer of de printer een originele en ondersteunde Lexmark-tonercartridge gebruikt.</p> <p><b>Opmerking:</b> Als de tonercartridge niet wordt ondersteund, installeer dan een ondersteunde cartridge.</p> <p><b>b</b> Druk het document af.</p> <p>Verschijnen er verticale donkere lijnen of strepen in afdrukken?</p>	Ga naar stap 2.	Het probleem is opgelost.
<p><b>Stap 2</b></p> <p><b>a</b> Verwijder de beeldverwerkingseenheid en installeer deze vervolgens opnieuw.</p> <p><b>Waarschuwing: mogelijke beschadiging:</b> De beeldverwerkingseenheid mag niet langer dan tien minuten worden blootgesteld aan licht. Langdurige blootstelling aan licht kan tot problemen met de afdrukkwaliteit leiden.</p> <p><b>Waarschuwing: mogelijke beschadiging:</b> Raak de fotoconductortrommel onder de beeldverwerkingseenheid niet aan. Dit kan de afdrukkwaliteit van toekomstige afdruktaken verminderen.</p> <p><b>b</b> Druk het document af.</p> <p>Verschijnen er verticale donkere lijnen of strepen in afdrukken?</p>	Ga naar stap 3.	Het probleem is opgelost.
<p><b>Stap 3</b></p> <p><b>a</b> Vervang de beeldverwerkingseenheid.</p> <p><b>b</b> Druk het document af.</p> <p>Verschijnen er verticale donkere lijnen of strepen in afdrukken?</p>	Contact <a href="#">klantenondersteuning</a> .	Het probleem is opgelost.



## Verticale donkere strepen met ontbrekende afdruk

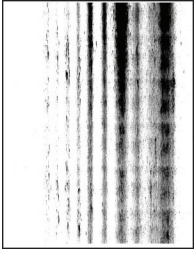

**Opmerking:** Druk voordat u het probleem gaat oplossen de testpagina's voor de afdrukkwaliteit af. Navigeer met behulp van het bedieningspaneel naar **Instellingen > Problemen oplossen > Testpagina's voor**

**afdrukkwaliteit afdrukken.** Voor printermodellen zonder touchscreen drukt u op  om door de instellingen te navigeren.

Actie	Ja	Nee
<p><b>Stap 1</b></p> <p><b>a</b> Verwijder de beeldverwerkingseenheid.</p> <p><b>Waarschuwing: mogelijke beschadiging:</b> De beeldverwerkingseenheid mag niet langer dan tien minuten worden blootgesteld aan licht. Langdurige blootstelling aan licht kan tot problemen met de afdrukkwaliteit leiden.</p> <p><b>Waarschuwing: mogelijke beschadiging:</b> Raak de fotoconductortrommel onder de beeldverwerkingseenheid niet aan. Dit kan de afdrukkwaliteit van toekomstige afdruktaken verminderen.</p> <p><b>b</b> Verwijder eventueel vastgelopen verpakkingsmateriaal uit de beeldverwerkingseenheid.</p> <div data-bbox="402 674 781 1205" style="text-align: center;"> </div> <p><b>Opmerking:</b> Zorg ervoor dat u eventuele obstakels tussen de laadrol en fotoconductortrommel verwijdert.</p> <p><b>c</b> Plaats de beeldverwerkingseenheid.</p> <p><b>d</b> Druk het document af.</p> <p>Bevatten afdrukken nog steeds verticale donkere lijnen en missende afbeeldingen?</p>	<p>Ga naar stap 2.</p>	<p>Het probleem is opgelost.</p>
<p><b>Stap 2</b></p> <p><b>a</b> Controleer of de printer een originele en ondersteunde Lexmark-tonercartridge gebruikt.</p> <p><b>Opmerking:</b> Als de tonercartridge niet wordt ondersteund, installeer dan een ondersteunde cartridge.</p> <p><b>b</b> Druk het document af.</p> <p>Bevatten afdrukken nog steeds verticale donkere lijnen en missende afbeeldingen?</p>	<p>Contact <a href="#">klantenondersteuning</a>.</p>	<p>Het probleem is opgelost.</p>

## Terugkerende fouten



**Opmerking:** Druk voordat u het probleem gaat oplossen de testpagina's voor de afdrukkwaliteit af. Navigeer met behulp van het bedieningspaneel naar **Instellingen > Problemen oplossen > Testpagina's voor**

**afdrukkwaliteit afdrukken.** Voor printermodellen zonder touchscreen drukt u op  om door de instellingen te navigeren.



Actie	Ja	Nee
<p><b>Stap 1</b></p> <p>Met behulp van de testpagina's voor afdrukkwaliteit, kunt u controleren of de afstand tussen de terugkerende storingsen gelijk is aan een van het volgende:</p> <ul style="list-style-type: none"> <li>• 96,8 mm (3,81 inch)</li> <li>• 47,8 mm (1,88 inch)</li> <li>• 28,5 mm (1,12 inch)</li> </ul> <p>Komt de afstand tussen de terugkerende storingsen overeen met een van de afmetingen?</p>	Ga naar stap 2.	Noteer de afstand en neem contact op met <a href="#">klantenondersteuning</a> .
<p><b>Stap 2</b></p> <p><b>a</b> Vervang de beeldverwerkingseenheid.</p> <p><b>b</b> Druk het document af.</p> <p>Bevatten afdrukken herhaalde storingsen?</p>	Contact <a href="#">klantenondersteuning</a> .	Het probleem is opgelost.

## Vertrouwelijke en andere documenten in de wachtrij worden niet afgedrukt

Actie	Ja	Nee
<p><b>Stap 1</b></p> <p><b>a</b> Controleer op het bedieningspaneel of de documenten in de lijst met wachttaken worden weergegeven.</p> <p><b>Opmerking:</b> Als de documenten niet worden weergegeven, drukt u de documenten af met de opties voor Afdruk- en wachttaken.</p> <p><b>b</b> Druk de documenten af.</p> <p>Worden de documenten afgedrukt?</p>	Het probleem is opgelost.	Ga naar stap 2.

Actie	Ja	Nee
<p><b>Stap 2</b></p> <p>De afdruktaak bevat mogelijk een formatteringsfout of ongeldige gegevens.</p> <ul style="list-style-type: none"> <li>• Verwijder de afdruktaak en verzend deze daarna opnieuw.</li> <li>• Voor PDF-bestanden genereert u een nieuw bestand en drukt u de documenten daarna opnieuw af.</li> </ul> <p>Worden de documenten afgedrukt?</p>	Het probleem is opgelost.	Ga naar stap 3.
<p><b>Stap 3</b></p> <p>Als u vanaf internet afdrukt, kan het zijn dat de printer meerdere taaknamen als duplicaten leest.</p> <p><b>Voor Windows-gebruikers</b></p> <ol style="list-style-type: none"> <li>a Open het dialoogvenster Voorkeursinstellingen voor afdrukken.</li> <li>b Selecteer <b>dubbele documenten bewaren</b> in het gedeelte Afdrukken wachttaken.</li> <li>c Voer een pincode in.</li> <li>d Verzend de afdruktaak opnieuw.</li> </ol> <p><b>Voor Macintosh-gebruikers</b></p> <ol style="list-style-type: none"> <li>a Sla elke taak afzonderlijk op en geef er een unieke naam aan.</li> <li>b Verstuur de taak afzonderlijk.</li> </ol> <p>Worden de documenten afgedrukt?</p>	Het probleem is opgelost.	Ga naar stap 4.
<p><b>Stap 4</b></p> <ol style="list-style-type: none"> <li>a Verwijder enkele taken in de wachtrij om printergeheugen vrij te maken.</li> <li>b Verzend de afdruktaak opnieuw.</li> </ol> <p>Worden de documenten afgedrukt?</p>	Het probleem is opgelost.	Ga naar stap 5.
<p><b>Stap 5</b></p> <ol style="list-style-type: none"> <li>a Voeg printergeheugen toe.</li> <li>b Verzend de afdruktaak opnieuw.</li> </ol> <p>Worden de documenten afgedrukt?</p>	Het probleem is opgelost.	Contact <a href="#">klantenondersteuning</a> .

## Afdrukken verloopt langzaam

Actie	Ja	Nee
<p><b>Stap 1</b></p> <p>Controleer of de printerkabel stevig is aangesloten op de printer en op de computer, afdrukserver, optie of een ander netwerkapparaat.</p> <p>Is de printer langzaam met afdrukken?</p>	Ga naar stap 2.	Het probleem is opgelost.
<p><b>Stap 2</b></p> <p><b>a</b> Zorg ervoor dat de printer niet op Ecomodus of Stille modus is ingesteld.</p> <ul style="list-style-type: none"> <li>• Blader op het bedieningspaneel naar: <b>Instellingen &gt; Apparaat &gt; Energiebeheer &gt; Ecomodus</b></li> <li>• Blader op het bedieningspaneel naar: <b>Instellingen &gt; Apparaat &gt; Onderhoud &gt; Configuratiemenu &gt; Werkingen van apparaat &gt; Stille modus</b></li> </ul> <p>Voor printermodellen zonder aanraakscherm drukt u op  om door de instellingen te navigeren.</p> <p><b>b</b> Druk het document af.</p> <p>Is de printer langzaam met afdrukken?</p>	Ga naar stap 3.	Het probleem is opgelost.
<p><b>Stap 3</b></p> <p><b>a</b> Geef de afdrukresolutie op in Voorkeursinstellingen voor afdrukken of in het Afdrukdialogvenster, afhankelijk van uw besturingssysteem.</p> <p><b>b</b> Stel de resolutie in op 600 dpi.</p> <p><b>c</b> Druk het document af.</p> <p>Is de printer langzaam met afdrukken?</p>	Ga naar stap 4.	Het probleem is opgelost.
<p><b>Stap 4</b></p> <p><b>a</b> Blader op het bedieningspaneel naar: <b>Instellingen &gt; Afdrukken &gt; Kwaliteit &gt; Afdrukresolutie</b></p> <p>Voor printermodellen zonder aanraakscherm drukt u op  om door de instellingen te navigeren.</p> <p><b>b</b> Stel de resolutie in op 600 dpi.</p> <p><b>c</b> Druk het document af.</p> <p>Is de printer langzaam met afdrukken?</p>	Ga naar stap 5.	Het probleem is opgelost.

Actie	Ja	Nee
<p><b>Stap 5</b></p> <p><b>a</b> Geef het papierformaat op via het dialoogvenster Voorkeursinstellingen voor afdrukken of het venster Afdrukken, afhankelijk van het besturingssysteem.</p> <p><b>Opmerkingen:</b></p> <ul style="list-style-type: none"> <li>• Zorg ervoor dat de instellingen overeenkomen met het papier.</li> <li>• Zwaarder papier drukt langzamer af.</li> <li>• Papier dat smaller is dan het formaat Letter, A4 en Legal drukt mogelijk langzamer af.</li> </ul> <p><b>b</b> Druk het document af.</p> <p>Is de printer langzaam met afdrukken?</p>	Ga naar stap 6.	Het probleem is opgelost.
<p><b>Stap 6</b></p> <p><b>a</b> Controleer of de printerinstellingen voor de structuur en het gewicht van het afdruk materiaal overeenkomen met het papier dat u wilt plaatsen.</p> <p><b>Opmerking:</b> Ruwe papierstructuren en zwaar papier drukken mogelijk langzamer af.</p> <p><b>b</b> Druk het document af.</p> <p>Is de printer langzaam met afdrukken?</p>	Ga naar stap 7.	Het probleem is opgelost.
<p><b>Stap 7</b></p> <p>Wachttaken verwijderd.</p> <p>Is de printer langzaam met afdrukken?</p>	Ga naar stap 8.	Het probleem is opgelost.
<p><b>Stap 8</b></p> <p><b>a</b> Controleer of de printer niet oververhit raakt.</p> <p><b>Opmerkingen:</b></p> <ul style="list-style-type: none"> <li>• Geef de printer tijd om af te koelen na een grote afdruktaak.</li> <li>• Let op de aanbevolen omgevingstemperatuur van de printer. Zie '<a href="#">Een locatie voor de printer selecteren</a>' op pagina 10 voor meer informatie.</li> </ul> <p><b>b</b> Druk het document af.</p> <p>Is de printer langzaam met afdrukken?</p>	Ga naar stap 9.	Het probleem is opgelost.
<p><b>Stap 9</b></p> <p><b>a</b> Voeg meer printergeheugen toe.</p> <p><b>b</b> Druk het document af.</p> <p>Is de printer langzaam met afdrukken?</p>	Neem contact op met <a href="#">klantenondersteuning</a> .	Het probleem is opgelost.

## Afdruktaken worden niet afgedrukt

Actie	Ja	Nee
<p><b>Stap 1</b></p> <p><b>a</b> Open vanuit het document dat u wilt afdrukken het dialoogvenster Afdrukken en controleer of u de juiste printer hebt geselecteerd.</p> <p><b>b</b> Druk het document af.</p> <p>Wordt het document afgedrukt?</p>	Het probleem is opgelost.	Ga naar stap 2.
<p><b>Stap 2</b></p> <p><b>a</b> Controleer of de printer is ingeschakeld.</p> <p><b>b</b> Los de foutberichten die op de display verschijnen op.</p> <p><b>c</b> Druk het document af.</p> <p>Wordt het document afgedrukt?</p>	Het probleem is opgelost.	Ga naar stap 3.
<p><b>Stap 3</b></p> <p><b>a</b> Controleer of de poorten werken en of de kabels stevig zijn aangesloten op de computer en de printer.</p> <p>Raadpleeg de meegeleverde installatiedocumentatie van de printer voor meer informatie.</p> <p><b>b</b> Druk het document af.</p> <p>Wordt het document afgedrukt?</p>	Het probleem is opgelost.	Ga naar stap 4.
<p><b>Stap 4</b></p> <p><b>a</b> Schakel de printer uit en schakel de printer vervolgens na ongeveer 10 seconden weer in.</p> <p><b>b</b> Druk het document af.</p> <p>Wordt het document afgedrukt?</p>	Het probleem is opgelost.	Ga naar stap 5.
<p><b>Stap 5</b></p> <p><b>a</b> Verwijder het printerstuurprogramma en installeer het opnieuw.</p> <p><b>b</b> Druk het document af.</p> <p>Wordt het document afgedrukt?</p>	Het probleem is opgelost.	Contact <a href="#">klantenondersteuning</a> .

## De printer reageert niet

Actie	Ja	Nee
<p><b>Stap 1</b> Controleer of het netsnoer op het stopcontact is aangesloten.</p> <p> <b>LET OP: RISICO OP LETSEL:</b> Om het risico op elektrische schokken of brand te voorkomen, moet u het netsnoer rechtstreeks aansluiten op een geaard stopcontact dat zich dicht in de buurt van het product bevindt en dat gemakkelijk toegankelijk is.</p> <p>Reageert de printer?</p>	Het probleem is opgelost.	Ga naar stap 2.
<p><b>Stap 2</b> Controleer of het stopcontact is uitgeschakeld met behulp van een schakelaar of stroomonderbreker.</p> <p>Is het stopcontact uitgeschakeld met behulp van een schakelaar of stroomonderbreker?</p>	Schakel de schakelaar in of reset de stroomonderbreker.	Ga naar stap 3.
<p><b>Stap 3</b> Controleer of de printer is ingeschakeld.</p> <p>Is de printer ingeschakeld?</p>	Ga naar stap 4.	Zet de printer aan.
<p><b>Stap 4</b> Controleer of de printer in de slaap- of sluimerstand staat.</p> <p>Staat de printer in de slaap- of sluimerstand?</p>	Druk op de knop Aan/uit om de printer aan te zetten.	Ga naar stap 5.
<p><b>Stap 5</b> Controleer of de kabels waarmee de printer is aangesloten op de computer in de correcte poorten zitten.</p> <p>Zitten de kabels in de correcte poorten?</p>	Ga naar stap 6.	Plaats de kabels in de correcte poorten.
<p><b>Stap 6</b> Schakel de printer uit, installeer de hardwareopties en schakel de printer in. Raadpleeg de meegeleverde documentatie van de printer voor meer informatie.</p> <p>Reageert de printer?</p>	Het probleem is opgelost.	Ga naar stap 7.
<p><b>Stap 7</b> Installeer het correcte printerstuurprogramma.</p> <p>Reageert de printer?</p>	Het probleem is opgelost.	Ga naar stap 8.
<p><b>Stap 8</b> Schakel de printer uit en schakel de printer vervolgens na ongeveer 10 seconden weer in.</p> <p>Reageert de printer?</p>	Het probleem is opgelost.	Contact <a href="#">klantenondersteuning</a> .



## Tonerintensiteit aanpassen

1 Blader op het bedieningspaneel naar:

**Instellingen > Afdrukken > Kwaliteit > Tonerintensiteit**

Voor printermodellen zonder touchscreen drukt u op  om door de instellingen te navigeren.

2 Pas de instelling aan.

3 Pas de wijzigingen toe.

## Taak wordt afgedrukt vanuit de verkeerde lade of op het verkeerde papier

Actie	Ja	Nee
<p><b>Stap 1</b></p> <p><b>a</b> Controleer of u afdrukt op het juiste papier.</p> <p><b>b</b> Druk het document af.</p> <p>Is het document op het juiste papier afgedrukt?</p>	Ga naar stap 2.	Plaats het juiste papierformaat en de juiste papiersoort.
<p><b>Stap 2</b></p> <p><b>a</b> Geef de instellingen voor papiersoort en -formaat op in het dialoogvenster Voorkeursinstellingen voor afdrukken of Afdrukken, afhankelijk van het besturingssysteem.</p> <p><b>Opmerking:</b> U kunt deze instellingen ook wijzigen met het bedieningspaneel van de printer. Ga naar:</p> <p><b>Instellingen &gt; Papier &gt; Ladeconfiguratie &gt; Papierformaat/-soort</b></p> <p>Voor printermodellen zonder touchscreen drukt u op  om door de instellingen te navigeren.</p> <p><b>b</b> Zorg dat de instellingen overeenkomen met het papier dat is geplaatst.</p> <p><b>c</b> Druk het document af.</p> <p>Is het document op het juiste papier afgedrukt?</p>	Het probleem is opgelost.	Ga naar stap 3.
<p><b>Stap 3</b></p> <p><b>a</b> Controleer of de laden zijn gekoppeld.</p> <p>Zie '<a href="#">Laden koppelen</a>' op pagina 35 voor meer informatie.</p> <p><b>b</b> Druk het document af.</p> <p>Is het document vanuit de juiste lade afgedrukt?</p>	Het probleem is opgelost.	Contact <a href="#">klantenondersteuning</a> .

## Contact opnemen met de klantenondersteuning

Zorg er voordat u contact opneemt met de klantenondersteuning voor dat u beschikt over de volgende informatie:

- Probleem met de printer
- Foutbericht
- Modelnaam en het serienummer van de printer

Ga naar <http://support.lexmark.com> voor ondersteuning per mail of via chat, of blader door de bibliotheek van handleidingen, ondersteunende documentatie, drivers en andere downloads.

Technische ondersteuning via de telefoon is ook beschikbaar. In de VS of Canada belt u 1-800-539-6275. Ga naar voor andere landen of regio's naar <http://support.lexmark.com>.

# Upgraden en migreren

## Hardware

### Beschikbare, interne opties

- Flash-geheugen
- Lettertypenkaarten
- Firmwarekaarten
  - Formulieren en streepjescode
  - PRESCRIBE
  - IPDS
- Vaste schijf van printer
- Internal solutions port
  - Parallele 1284-B-interfacekaart
  - RS-232C seriële interfacekaart
  - Glasvezel-interfacekaart
  - N8370 802.11a/b/g/n draadloze afdrukservers-interfacekaart

### Toegang verkrijgen tot de controllerkaart.



**LET OP: GEVAAR VOOR ELEKTRISCHE SCHOKKEN:** Als u toegang tot de controllerkaart wilt of optionele hardware of geheugenapparaten installeert nadat u de printer hebt ingesteld, moet u de printer uitschakelen en de stekker uit het stopcontact trekken voor u doorgaat om het risico van elektrische schokken te voorkomen. Als u andere apparaten hebt aangesloten op de printer, schakel deze dan ook uit en koppel de kabels los van de printer.

- 1 Zet de printer uit.
- 2 Trek de stekker van het netsnoer uit het stopcontact en haal het netsnoer uit de printer.
- 3 Open de toegangsklep van de controllerkaart met behulp van een schroevendraaier met platte kop.

**Waarschuwing: mogelijke beschadiging:** De elektronische componenten van de controllerkaart raken gemakkelijk beschadigd door statische elektriciteit. Raak daarom eerst een metalen oppervlak aan voordat u de componenten of aansluitingen van de controllerkaart aanraakt.

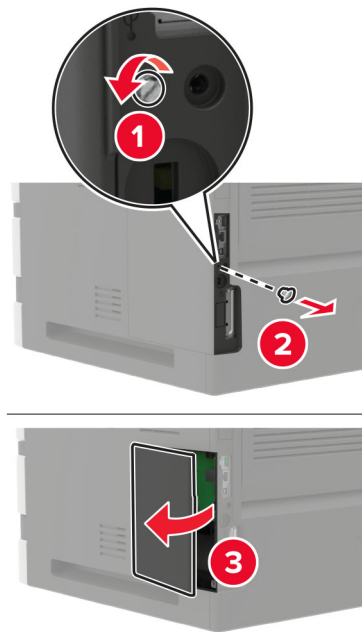

- 4 Installeer alle ondersteunde interne opties. Raadpleeg de meegeleverde documentatie van de printer voor meer informatie.
- 5 Sluit de toegangsklep.
- 6 Sluit het netsnoer aan op de printer en vervolgens op een stopcontact.

**⚠ LET OP: RISICO OP LETSEL:** Sluit het netsnoer aan op een geaard stopcontact dat zich dicht in de buurt van het product bevindt en gemakkelijk bereikbaar is om brand of elektrische schokken te voorkomen.

- 7 Zet de printer aan.

## Geheugenkaart installeren

**⚠ LET OP: GEVAAR VOOR ELEKTRISCHE SCHOKKEN:** Als u toegang tot de controllerkaart wilt of optionele hardware of geheugenapparaten installeert nadat u de printer hebt ingesteld, moet u de printer uitschakelen en de stekker uit het stopcontact trekken voor u doorgaat om het risico van elektrische schokken te voorkomen. Als u andere apparaten hebt aangesloten op de printer, schakel deze dan ook uit en koppel de kabels los van de printer.

- 1 Zet de printer uit.
- 2 Trek de stekker van het netsnoer uit het stopcontact en haal het netsnoer uit de printer.
- 3 Open de toegangsklep van de controllerkaart met behulp van een schroevendraaier met platte kop.

**Waarschuwing: mogelijke beschadiging:** De elektronische componenten van de controllerkaart raken gemakkelijk beschadigd door statische elektriciteit. Raak daarom eerst een metalen oppervlak aan voordat u de componenten of aansluitingen van de controllerkaart aanraakt.

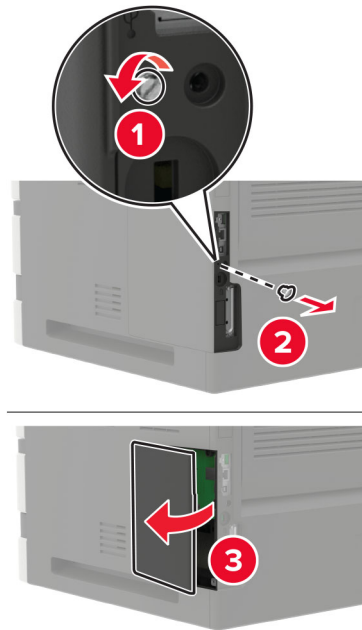

4 Haal de geheugenkaart uit de verpakking.

**Waarschuwing: mogelijke beschadiging:** Raak de aansluitpunten aan de rand van de kaart niet aan.

5 Plaats de geheugenkaart totdat deze *vastklikt*.

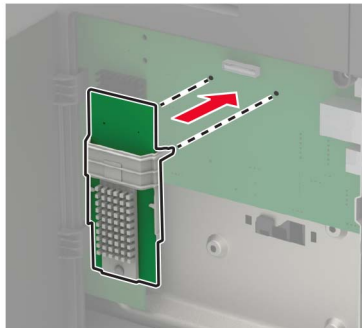

6 Sluit de toegangsklep.

7 Sluit het netsnoer aan op de printer en vervolgens op een stopcontact.

**⚠ LET OP: RISICO OP LETSEL:** Sluit het netsnoer aan op een geaard stopcontact dat zich dicht in de buurt van het product bevindt en gemakkelijk bereikbaar is om brand of elektrische schokken te voorkomen.

8 Zet de printer aan.

## Een optionele kaart installeren

**⚠ LET OP: GEVAAR VOOR ELEKTRISCHE SCHOKKEN:** Als u toegang tot de controllerkaart wilt of optionele hardware of geheugenapparaten installeert nadat u de printer hebt ingesteld, moet u de printer uitschakelen en de stekker uit het stopcontact trekken voor u doorgaat om het risico van elektrische schokken te voorkomen. Als u andere apparaten hebt aangesloten op de printer, schakel deze dan ook uit en koppel de kabels los van de printer.

- 1 Zet de printer uit.
- 2 Trek de stekker van het netsnoer uit het stopcontact en haal het netsnoer uit de printer.
- 3 Open de toegangsklep van de controllerkaart met behulp van een schroevendraaier met platte kop.

**Waarschuwing: mogelijke beschadiging:** De elektronische componenten van de controllerkaart raken gemakkelijk beschadigd door statische elektriciteit. Raak daarom eerst een metalen oppervlak aan voordat u de elektronische componenten of aansluitingen aanraakt.

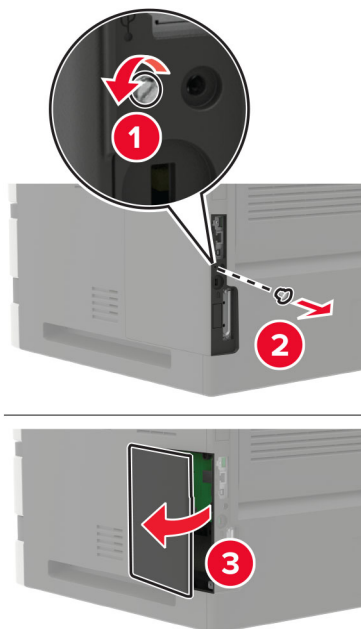

- 4 Haal de optionele kaart uit de verpakking.

**Waarschuwing: mogelijke beschadiging:** Raak de aansluitpunten aan de rand van de kaart niet aan.

- 5 Druk de kaart stevig op zijn plaats.

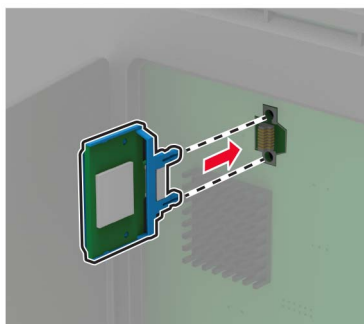

**Opmerking:** De connector van de kaart moet over de gehele lengte in aanraking zijn met de controllerkaart.

**Waarschuwing: mogelijke beschadiging:** Een onjuiste installatie van de kaart kan schade veroorzaken aan de kaart en de controllerkaart.

6 Sluit de toegangsklep.

7 Sluit het netsnoer aan op de printer en vervolgens op een stopcontact.

 **LET OP: RISICO OP LETSEL:** Sluit het netsnoer aan op een geaard stopcontact dat zich dicht in de buurt van het product bevindt en gemakkelijk bereikbaar is om brand of elektrische schokken te voorkomen.

8 Zet de printer aan.

## Vaste schijf voor de printer installeren

 **LET OP: GEVAAR VOOR ELEKTRISCHE SCHOKKEN:** Als u toegang tot de controllerkaart wilt of optionele hardware of geheugenapparaten installeert nadat u de printer hebt ingesteld, moet u de printer uitschakelen en de stekker uit het stopcontact trekken voor u doorgaat om het risico van elektrische schokken te voorkomen. Als u andere apparaten hebt aangesloten op de printer, schakel deze dan ook uit en koppel de kabels los van de printer.

1 Zet de printer uit.

2 Trek de stekker van het netsnoer uit het stopcontact en haal het netsnoer uit de printer.

3 Open de toegangsklep van de controllerkaart met behulp van een schroevendraaier met platte kop.

**Waarschuwing: mogelijke beschadiging:** De elektronische componenten van de controllerkaart raken gemakkelijk beschadigd door statische elektriciteit. Raak daarom eerst een metalen oppervlak aan voordat u de componenten of aansluitingen van de controllerkaart aanraakt.

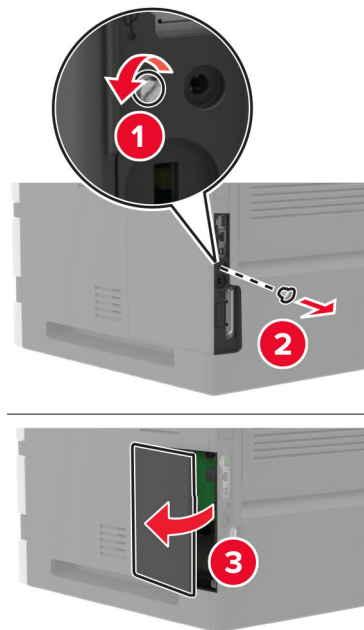

4 Haal de vaste schijf van de printer uit de verpakking.

- 5 Bevestig de harde schijf en sluit vervolgens de interfacekabel van de harde schijf aan op de controllerkaart.

**Waarschuwing: mogelijke beschadiging:** Druk niet op het midden van de vaste schijf en raak het ook niet aan.

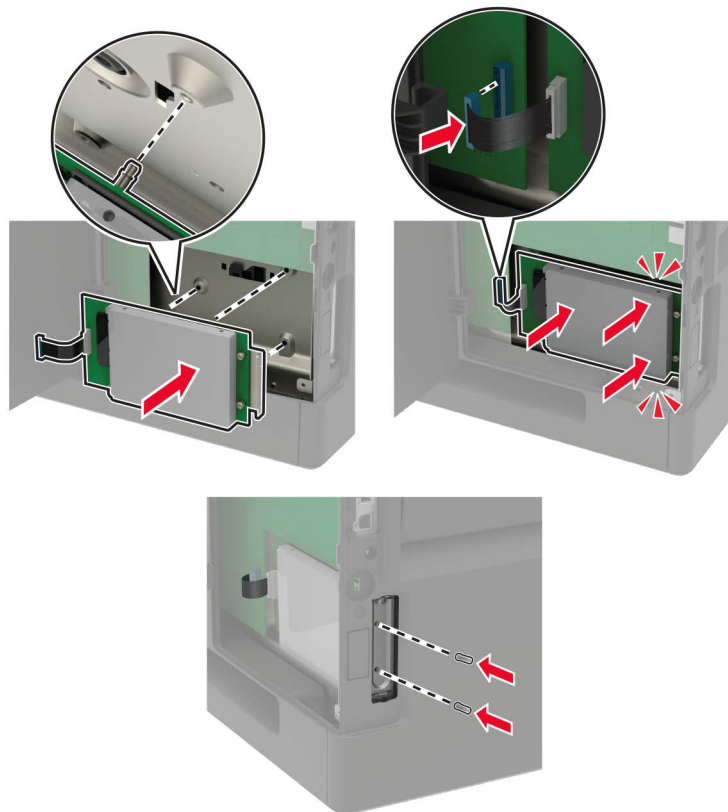

- 6 Sluit de toegangsklep.

- 7 Sluit het netsnoer aan op de printer en vervolgens op een stopcontact.

**⚠ LET OP: RISICO OP LETSEL:** Sluit het netsnoer aan op een geaard stopcontact dat zich dicht in de buurt van het product bevindt en gemakkelijk bereikbaar is om brand of elektrische schokken te voorkomen.

- 8 Zet de printer aan.

## Een Internal Solutions Port installeren

**⚠ LET OP: GEVAAR VOOR ELEKTRISCHE SCHOKKEN:** Als u toegang tot de controllerkaart wilt of optionele hardware of geheugenapparaten installeert nadat u de printer hebt ingesteld, moet u de printer uitschakelen en de stekker uit het stopcontact trekken voor u doorgaat om het risico van elektrische schokken te voorkomen. Als u andere apparaten hebt aangesloten op de printer, schakel deze dan ook uit en koppel de kabels los van de printer.

- 1 Schakel de printer uit en trek de stekker van het netsnoer van de printer uit het stopcontact.
- 2 Open de toegangsklep van de controllerkaart met behulp van een schroevendraaier met platte kop.



**Waarschuwing: mogelijke beschadiging:** De elektronische componenten van de controllerkaart raken gemakkelijk beschadigd door statische elektriciteit. Raak daarom eerst een metalen oppervlak aan voordat u de componenten of aansluitingen van de controllerkaart aanraakt.

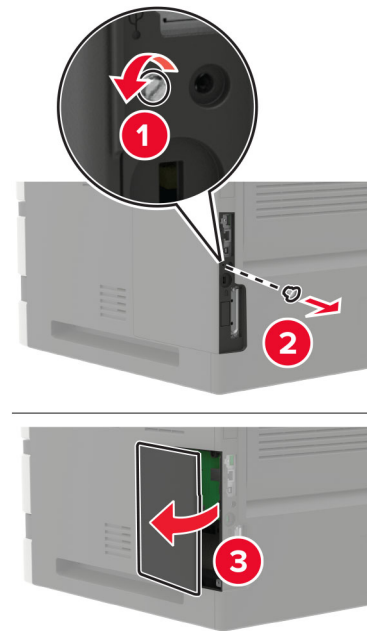

**3** Pak de internal solutions poort (ISP)-kit uit.

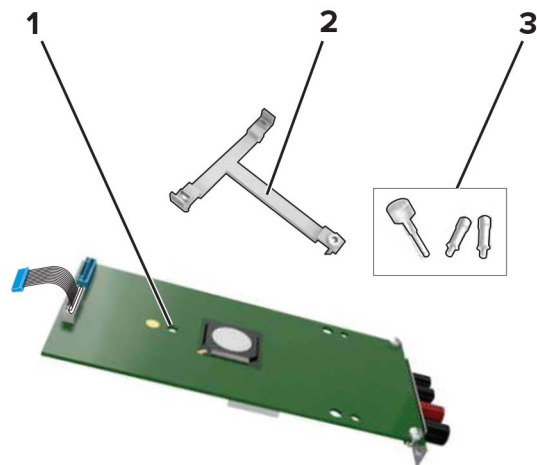

1	ISP
2	Montagebeugel
3	Schroeven

**4** Verwijder indien nodig de vaste schijf van de printer.

**5** Druk de beugel op de kaart totdat deze *vastklikt*.

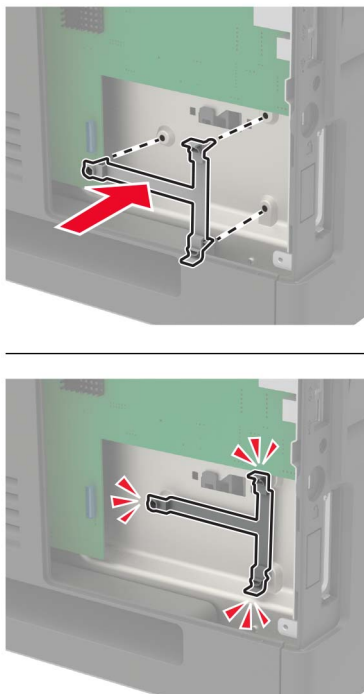

**6** ISP aan de beugel bevestigen.

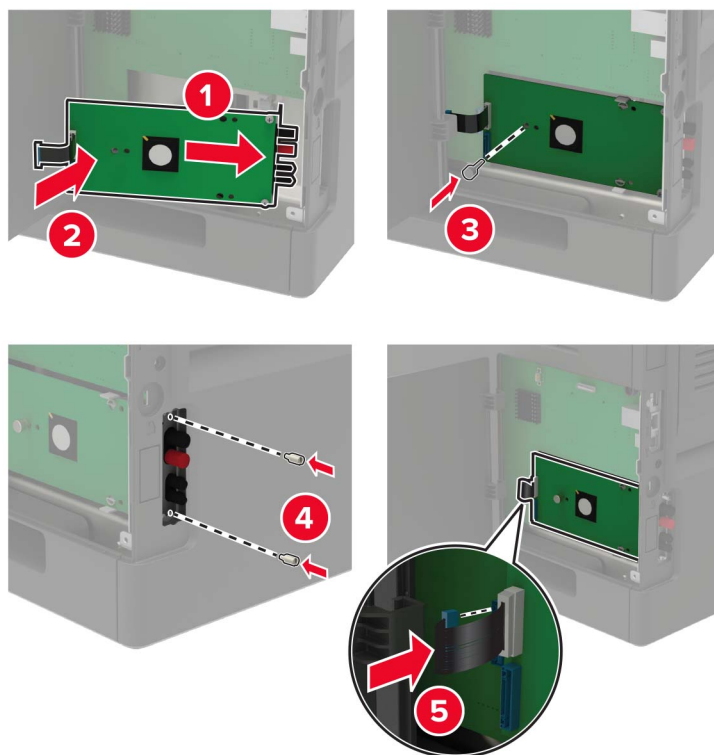

- 7** Vaste schijf op de ISP bevestigen (indien nodig).
- a** Verwijder de beugel van de vaste schijf.

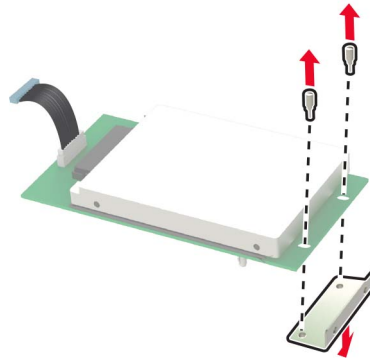

- b** Vaste schijf met de ISP verbinden.

**Waarschuwing: mogelijke beschadiging:** Druk niet op het midden van de vaste schijf en raak het ook niet aan.

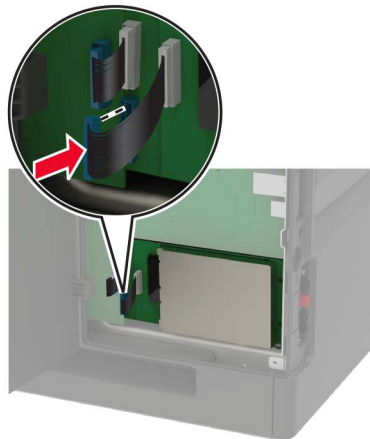
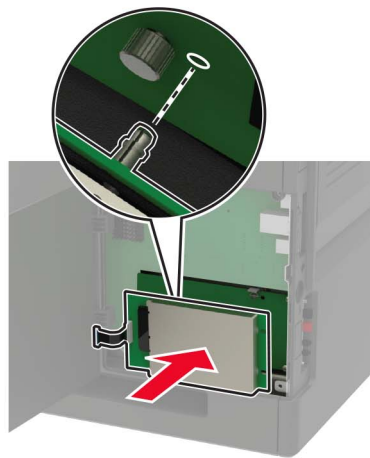

- 8 Sluit de toegangsklep.
- 9 Sluit de stekker van het netsnoer aan op het stopcontact en zet de printer aan.

**!** **LET OP: RISICO OP LETSEL:** Om het risico op elektrische schokken of brand te voorkomen, moet u het netsnoer rechtstreeks aansluiten op een geaard stopcontact dat zich dicht in de buurt van het product bevindt en dat gemakkelijk toegankelijk is.

## De lade voor 250 vel of 550 vel installeren

**!** **LET OP: GEVAAR VOOR ELEKTRISCHE SCHOKKEN:** Als u toegang tot de controllerkaart wilt of optionele hardware of geheugenapparaten installeert nadat u de printer hebt ingesteld, moet u de printer uitschakelen en de stekker uit het stopcontact trekken voor u doorgaat om het risico van elektrische schokken te voorkomen. Als u andere apparaten hebt aangesloten op de printer, schakel deze dan ook uit en koppel de kabels los van de printer.

**!** **LET OP: KANTELGEVAAR:** Wanneer u een of meer opties op uw printer of MFP installeert, is mogelijk een onderstel met zwenkwielen, printerkast of andere voorziening vereist om instabiliteit te voorkomen waardoor letsel kan worden veroorzaakt. Meer informatie over ondersteunde opstellingen vindt u op [www.lexmark.com/multifunctionprinters](http://www.lexmark.com/multifunctionprinters).

- 1 Zet de printer uit.
- 2 Trek de stekker van het netsnoer uit het stopcontact en haal het netsnoer uit de printer.
- 3 Pak de optionele lade uit en verwijder al het verpakkingsmateriaal.

**Opmerking:** Als er al optionele laden zijn geïnstalleerd, ontgrendel deze dan van de printer voordat u de printer optilt. Probeer niet de printer samen met de laden op te tillen.

- 4 Lijn de printer uit met de optionele lade en laat de printer zakken totdat deze *vastklikt*.

**!** **LET OP: RISICO OP LETSEL:** Als de printer meer weegt dan 18 kg (40 lb), moet deze door twee of meer getrainde personeelsleden worden verplaatst.

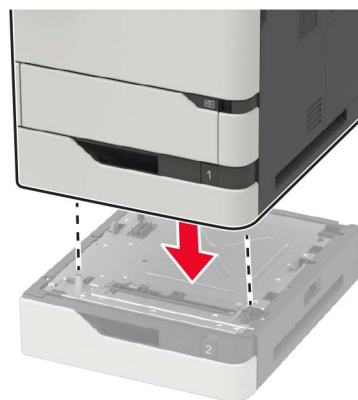

- 5 Sluit het netsnoer aan op de printer en vervolgens op een stopcontact.

**!** **LET OP: RISICO OP LETSEL:** Om het risico op elektrische schokken of brand te voorkomen, moet u het netsnoer rechtstreeks aansluiten op een geaard stopcontact dat zich dicht in de buurt van het product bevindt en dat gemakkelijk toegankelijk is.

- 6 Zet de printer aan.

Voeg de lade toe in het printerstuurprogramma om deze beschikbaar te maken voor afdruktaken. Zie ['Beschikbare opties van het printerstuurprogramma toevoegen' op pagina 217](#) voor meer informatie.

## Installeren van de lade voor 2100 vel

**⚠ LET OP: GEVAAR VOOR ELEKTRISCHE SCHOKKEN:** Als u toegang tot de controllerkaart wilt of optionele hardware of geheugenapparaten installeert nadat u de printer hebt ingesteld, moet u de printer uitschakelen en de stekker uit het stopcontact trekken voor u doorgaat om het risico van elektrische schokken te voorkomen. Als u andere apparaten hebt aangesloten op de printer, schakel deze dan ook uit en koppel de kabels los van de printer.

**⚠ LET OP: KANTELGEVAAR:** Wanneer u een of meer opties op uw printer of MFP installeert, is mogelijk een onderstel met zwenkwielen, printerkast of andere voorziening vereist om instabiliteit te voorkomen waardoor letsel kan worden veroorzaakt. Meer informatie over ondersteunde opstellingen vindt u op [www.lexmark.com/multifunctionprinters](http://www.lexmark.com/multifunctionprinters).

- 1 Zet de printer uit.
- 2 Trek de stekker van het netsnoer uit het stopcontact en haal het netsnoer uit de printer.
- 3 Pak de lade uit en verwijder al het verpakkingsmateriaal.

**Opmerking:** Als er al optionele laden zijn geïnstalleerd, ontgrendel deze dan van de printer voordat u de printer optilt. Probeer niet de printer samen met de laden op te tillen.

- 4 Installeer de lade op het onderstel met zwenkwielen.

**Opmerking:** Zorg dat de wielen van het onderstel met zwenkwielen zijn geblokkeerd.

**⚠ LET OP: RISICO OP LETSEL:** Als de lade meer weegt dan 18 kg (40 lb), moet deze door twee of meer getrainde personeelsleden worden verplaatst.

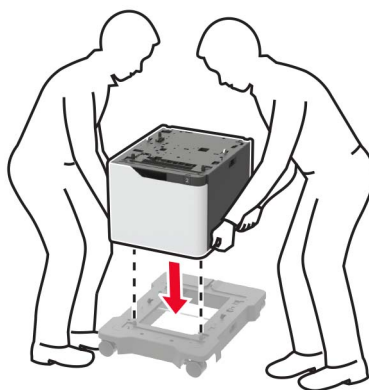

- 5 Lijn de printer uit met de lade en laat de printer zakken totdat deze *vastklikt*.

**⚠ LET OP: RISICO OP LETSEL:** Als de printer meer weegt dan 18 kg (40 lb), moet deze door twee of meer getrainde personeelsleden worden verplaatst.

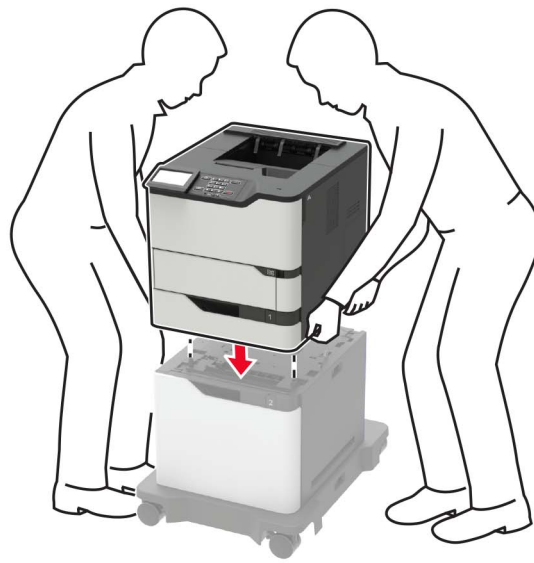

**6** Sluit het netsnoer aan op de printer en vervolgens op een stopcontact.

**⚠ LET OP: RISICO OP LETSEL:** Om het risico op elektrische schokken of brand te voorkomen, moet u het netsnoer rechtstreeks aansluiten op een geaard stopcontact dat zich dicht in de buurt van het product bevindt en dat gemakkelijk toegankelijk is.

**7** Zet de printer aan.

Voeg de lade toe in het printerstuurprogramma om deze beschikbaar te maken voor afdruktaken. Zie ['Beschikbare opties van het printerstuurprogramma toevoegen'](#) op pagina 217 voor meer informatie.

## Installeren van de mailbox met 4 laden

**⚠ LET OP: KANTELGEVAAR:** Wanneer u een of meer opties op uw printer of MFP installeert, is mogelijk een onderstel met zwenkwielen, printerkast of andere voorziening vereist om instabiliteit te voorkomen waardoor letsel kan worden veroorzaakt. Meer informatie over ondersteunde opstellingen vindt u op [www.lexmark.com/multifunctionprinters](http://www.lexmark.com/multifunctionprinters).

- 1 Zet de printer uit.
- 2 Trek de stekker van het netsnoer uit het stopcontact en haal het netsnoer uit de printer.
- 3 Pak de mailbox uit.
- 4 Bevestig de geleiderbalk aan de mailbox.

**Opmerking:** Bij het installeren van meerdere opties bevestigt u de geleiderbalk alleen aan de optie die rechtstreeks is aangesloten op de printer.

- a Zet de mailbox op zijn kant.

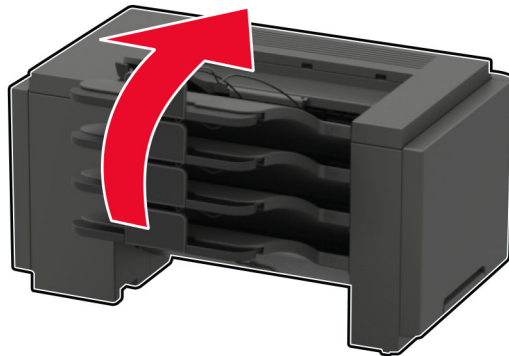

**b** Plaats de lipjes van de geleiderbalk in de mailbox.

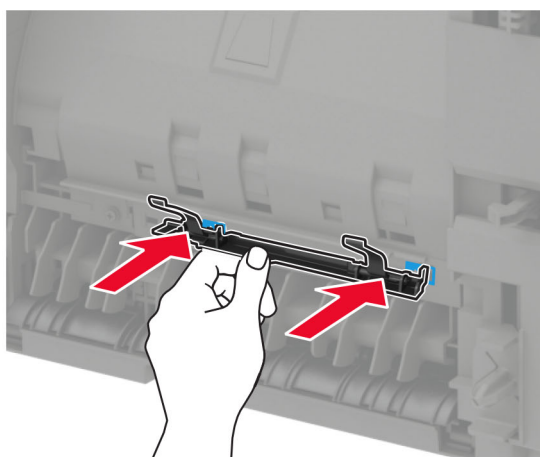
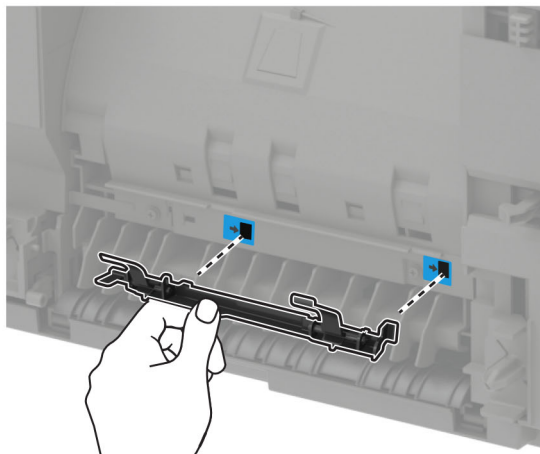

**c** Schuif de geleiderbalk naar rechts tot deze vastklikt.

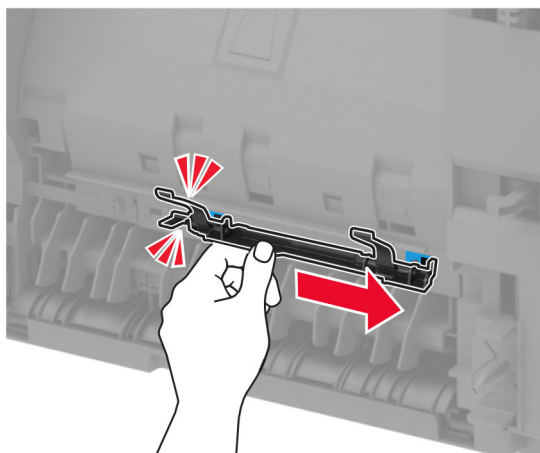



**5** Verwijder de bovenklep van de printer.

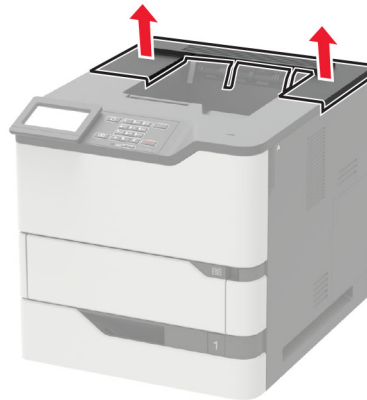

**6** Installeer de mailbox op de printer.

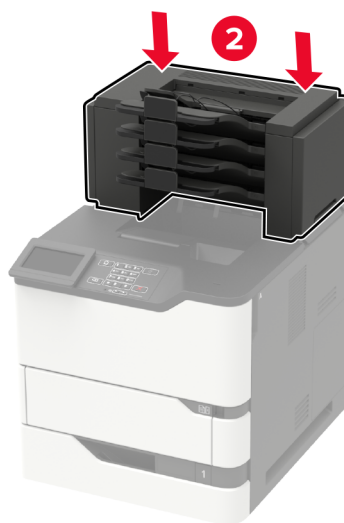
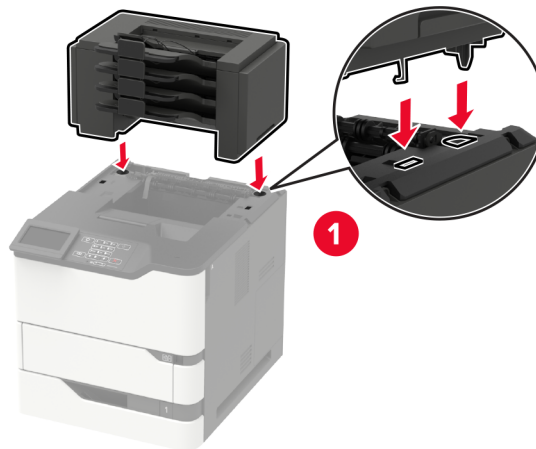

- Er kunnen maximaal drie mailboxen bij de printer worden geconfigureerd.
- Bij configuratie in combinatie met de optionele uitvoerlader kunnen de mailbox en optionele uitvoerlader in willekeurige volgorde worden geïnstalleerd.

7 Sluit het netsnoer aan op de printer en vervolgens op een stopcontact.

**⚠ LET OP: RISICO OP LETSEL:** Om het risico op elektrische schokken of brand te voorkomen, moet u het netsnoer rechtstreeks aansluiten op een geaard stopcontact dat zich dicht in de buurt van het product bevindt en dat gemakkelijk toegankelijk is.

8 Zet de printer aan.

Voeg de mailbox toe in het printerstuurprogramma om deze beschikbaar te maken voor afdruktaken. Zie ['Beschikbare opties van het printerstuurprogramma toevoegen' op pagina 217](#) voor meer informatie.

## Installeren van de optionele uitvoerlade of uitvoerlade met hoge capaciteit

**⚠ LET OP: KANTELGEVAAR:** Wanneer u een of meer opties op uw printer of MFP installeert, is mogelijk een onderstel met zwenkwielen, printerkast of andere voorziening vereist om instabiliteit te voorkomen waardoor letsel kan worden veroorzaakt. Meer informatie over ondersteunde opstellingen vindt u op [www.lexmark.com/multifunctionprinters](http://www.lexmark.com/multifunctionprinters).

1 Zet de printer uit.

2 Trek de stekker van het netsnoer uit het stopcontact en haal het netsnoer uit de printer.

3 Pak de uitvoerlade of uitvoerlade met hoge capaciteit uit.

4 Bevestig de geleiderbalk aan de optionele uitvoerlader of de uitvoerlader met hoge capaciteit.

**Opmerking:** Bij het installeren van meerdere opties bevestigt u de geleiderbalk alleen aan de optie die rechtstreeks is aangesloten op de printer.

a Zet de optionele uitvoerlader op zijn kant.

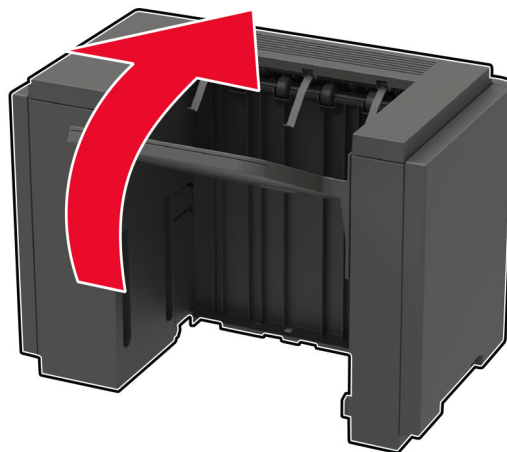

- b** Plaats de lipjes van de geleiderbalk in de optionele uitvoerlader.

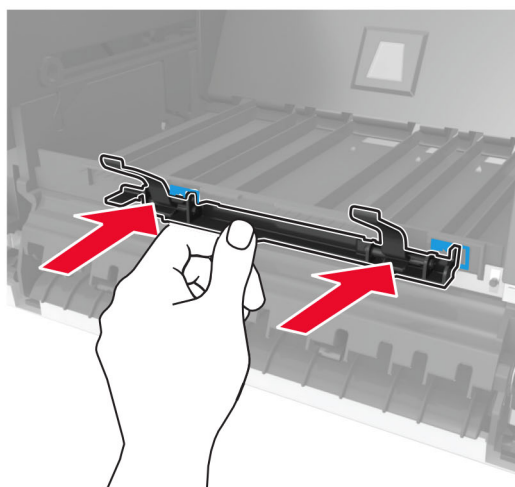
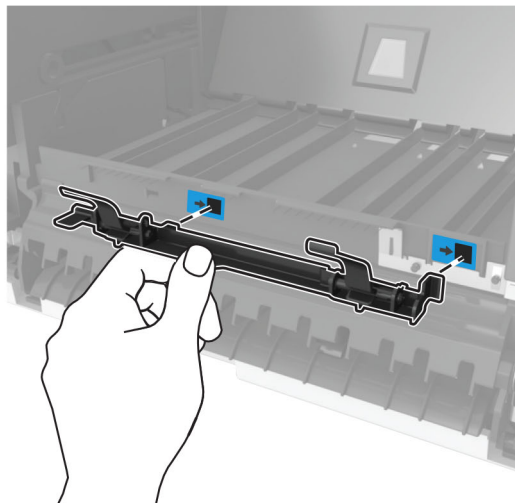

- c Schuif de geleiderbalk naar rechts tot deze vastklikt.

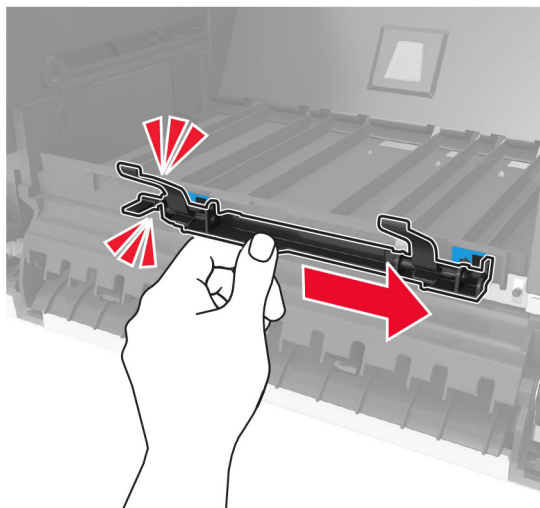

- 5 Verwijder de bovenklep van de printer.

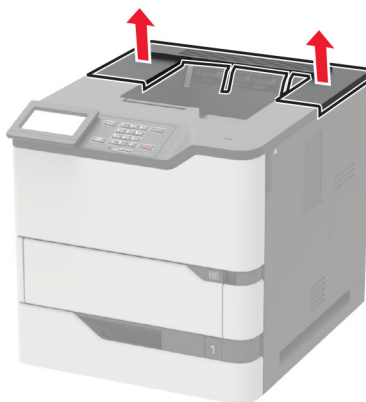

6 Installeer de optionele uitvoerlader op de printer.

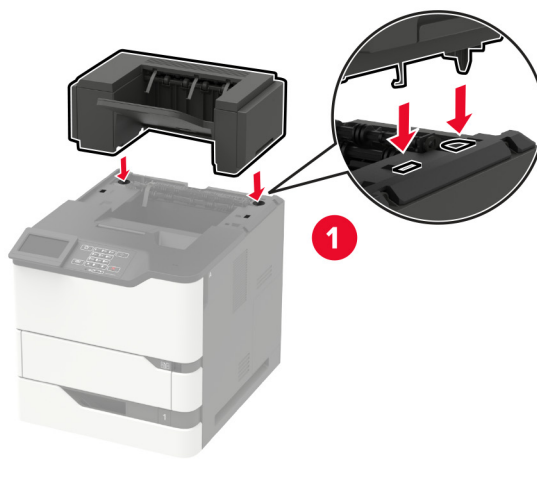

In een opstelling met twee of meer hardware-opties:

- De optionele uitvoerlader is de enige optie die op een uitvoerlader met hoge capaciteit kan worden geplaatst.
- De uitvoerlader met hoge capaciteit moet altijd als onderste optie worden geplaatst.

7 Sluit het netsnoer aan op de printer en vervolgens op een stopcontact.

**⚠ LET OP: RISICO OP LETSEL:** Om het risico op elektrische schokken of brand te voorkomen, moet u het netsnoer rechtstreeks aansluiten op een geaard stopcontact dat zich dicht in de buurt van het product bevindt en dat gemakkelijk toegankelijk is.

8 Zet de printer aan.

Voeg de optionele uitvoerlader toe aan het printerstuurprogramma om deze beschikbaar te maken voor afdruktaken. Zie ['Beschikbare opties van het printerstuurprogramma toevoegen' op pagina 217](#) voor meer informatie.

## Nietfinisher installeren

**⚠ LET OP: KANTELGEVAAR:** Wanneer u een of meer opties op uw printer of MFP installeert, is mogelijk een onderstel met zwenkwielen, printerkast of andere voorziening vereist om instabiliteit te voorkomen waardoor letsel kan worden veroorzaakt. Meer informatie over ondersteunde opstellingen vindt u op [www.lexmark.com/multifunctionprinters](http://www.lexmark.com/multifunctionprinters).

- 1 Zet de printer uit.
- 2 Trek de stekker van het netsnoer uit het stopcontact en haal het netsnoer uit de printer.
- 3 Haal de finisher voor nieten uit de verpakking.
- 4 Bevestig de geleiderbalk aan de nietfinisher.

**Opmerking:** Bij het installeren van meerdere opties bevestigt u de geleiderbalk alleen aan de optie die rechtstreeks is aangesloten op de printer.

- a Zet de nietfinisher op zijn kant.

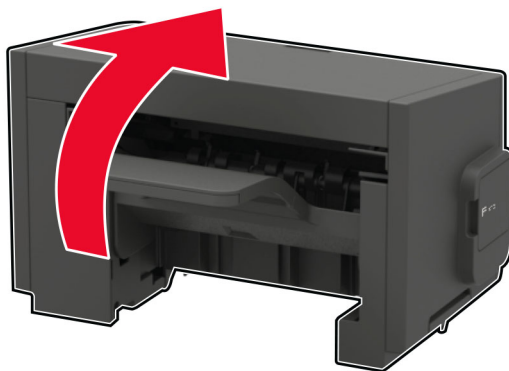

- b** Plaats de lipjes van de geleiderbalk in de nietfinisher.

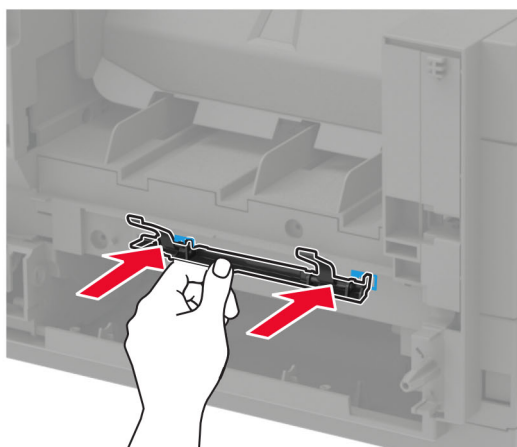
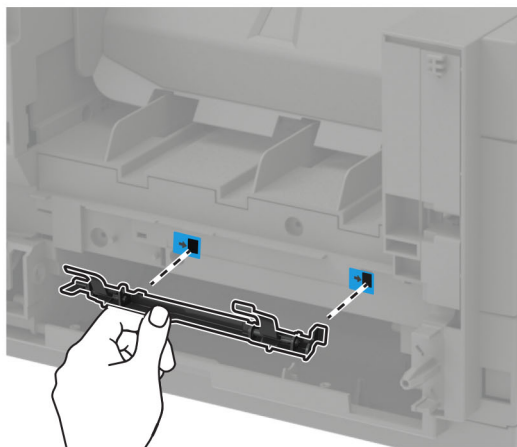

- c** Schuif de geleiderbalk naar rechts tot deze vastklikt.

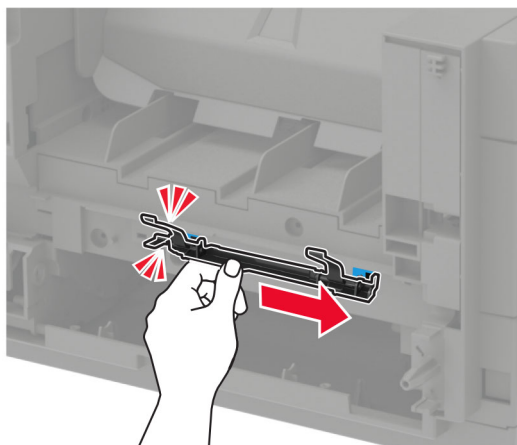

**5** Verwijder de bovenklep van de printer.

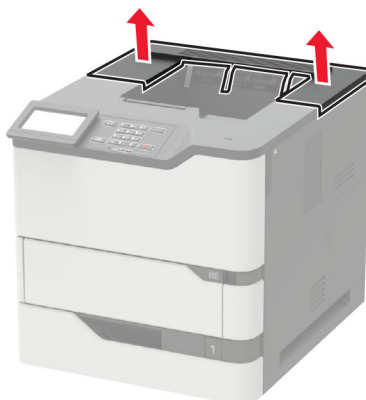

**6** Installeer de nietfinisher op de printer.

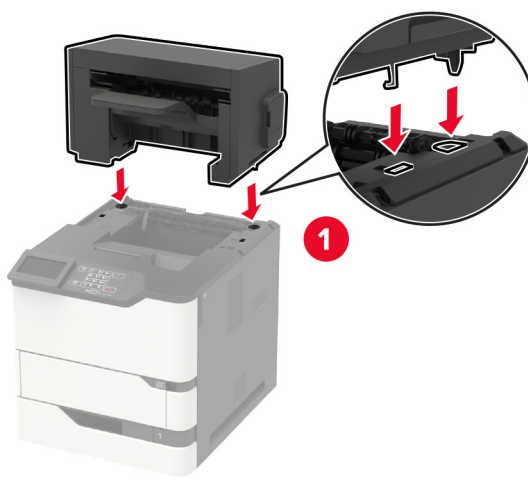

Bij configuratie met twee of meer opties moet de nietfinisher altijd bovenop worden geplaatst.



7 Sluit het netsnoer aan op de printer en vervolgens op een stopcontact.

**⚠ LET OP: RISICO OP LETSEL:** Om het risico op elektrische schokken of brand te voorkomen, moet u het netsnoer rechtstreeks aansluiten op een geaard stopcontact dat zich dicht in de buurt van het product bevindt en dat gemakkelijk toegankelijk is.

8 Zet de printer aan.

Voeg de nietfinisher toe in het printerstuurprogramma om deze beschikbaar te maken voor afdruktaken. Zie '[Beschikbare opties van het printerstuurprogramma toevoegen](#)' op pagina 217 voor meer informatie.

## De finisher met niet- en perforeerfunctie installeren

**⚠ LET OP: KANTELGEVAAR:** Wanneer u een of meer opties op uw printer of MFP installeert, is mogelijk een onderstel met zwenkwielen, printerkast of andere voorziening vereist om instabiliteit te voorkomen waardoor letsel kan worden veroorzaakt. Meer informatie over ondersteunde opstellingen vindt u op [www.lexmark.com/multifunctionprinters](http://www.lexmark.com/multifunctionprinters).

1 Zet de printer uit.

2 Trek de stekker van het netsnoer uit het stopcontact en haal het netsnoer uit de printer.

3 Pak de finisher voor nieten en perforeren uit.

4 Bevestig de geleiderbalk aan de finisher met niet- en perforeerfunctie.

**Opmerking:** Bij het installeren van meerdere opties bevestigt u de geleiderbalk alleen aan de optie die rechtstreeks is aangesloten op de printer.

a Zet de finisher met niet- en perforeerfunctie op zijn kant.

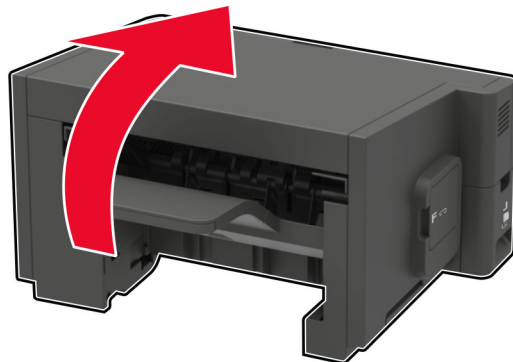

- b** Plaats de lipjes van de geleiderbalk in de finisher met niet- en perforerfunctie.

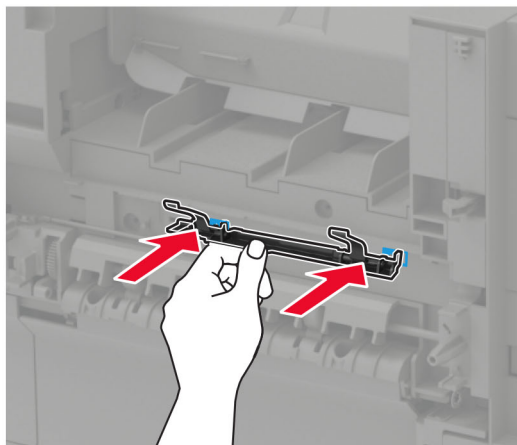
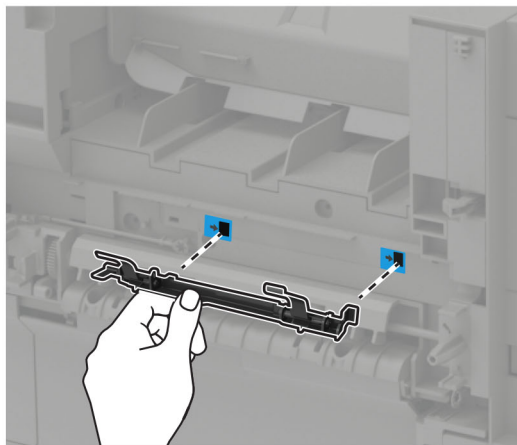

- c** Schuif de geleiderbalk naar rechts tot deze vastklikt.

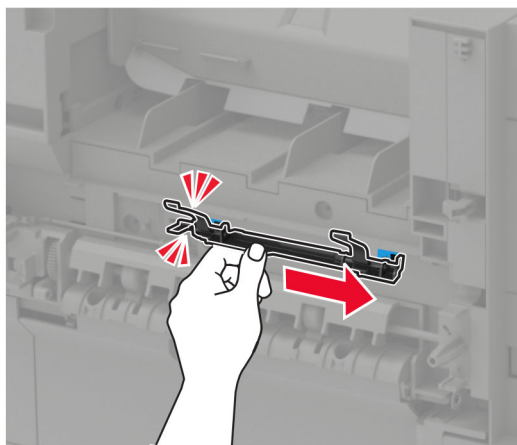

**5** Verwijder de bovenklep van de printer.

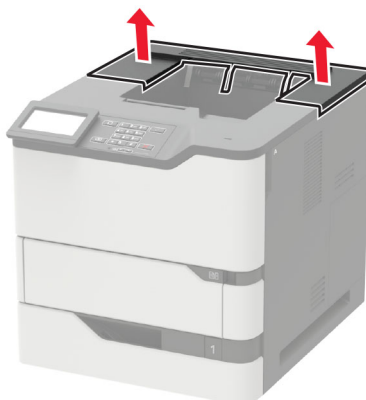

**6** Installeer de finisher op de printer.

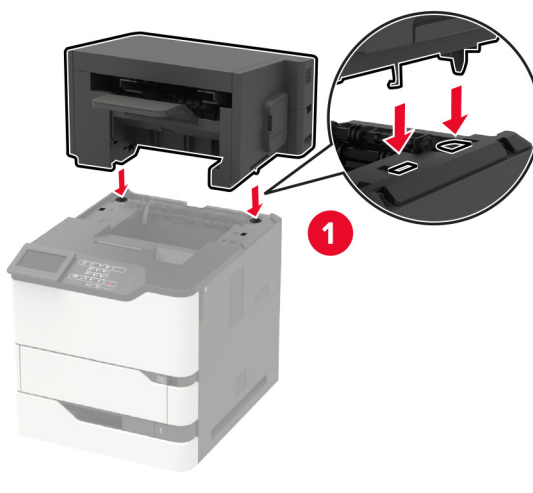

De finisher kan niet met andere opties worden gecombineerd.

**7** Sluit het netsnoer aan op de printer en vervolgens op een stopcontact.



**LET OP: RISICO OP LETSEL:** Om het risico op elektrische schokken of brand te voorkomen, moet u het netsnoer rechtstreeks aansluiten op een geaard stopcontact dat zich dicht in de buurt van het product bevindt en dat gemakkelijk toegankelijk is.

**8** Zet de printer aan.

Voeg de finisher toe in het printerstuurprogramma om deze beschikbaar te maken voor afdruktaken. Zie ['Beschikbare opties van het printerstuurprogramma toevoegen' op pagina 217](#) voor meer informatie.

## Software

### Ondersteunde besturingssystemen

U kunt de software-cd gebruiken om de printersoftware te installeren voor de volgende besturingssystemen:

- Windows 10
- Windows 8.1
- Windows Server 2012 R2
- Windows Server 2012
- Windows 7 SP1
- Windows Server 2008 R2 SP1
- Windows Server 2008 SP2
- Windows Vista SP2
- Mac OS X 10.7 of hoger
- Red Hat Enterprise Linux WS
- openSUSE Linux
- SUSE Linux Enterprise Server
- Debian GNU/Linux
- Ubuntu
- Fedora
- IBM AIX
- Oracle Solaris SPARC
- Oracle Solaris x86

#### Opmerkingen:

- De stuurprogramma's en hulpprogramma's van de printer worden ondersteund voor 32-bits en 64-bits versies van Windows-besturingssystemen.
- Voor stuurprogramma's en hulpprogramma's die compatibel zijn met Mac OS X versie 10.6 of lager en voor specifieke ondersteunde Linux- of UNIX-besturingssysteemversies gaat u naar <http://support.lexmark.com>.
- Als u meer wilt weten over softwarecompatibiliteit met alle andere besturingssystemen, kunt u contact opnemen met de klantenondersteuning.

## De printersoftware installeren

- 1 Verkrijg een exemplaar van het software-installatiepakket.
  - Vanaf de software-cd die bij uw printer is geleverd.
  - Ga naar <http://support.lexmark.com> en selecteer vervolgens uw printer en besturingssysteem.
- 2 Voer het installatieprogramma uit en volg de instructies op het beeldscherm van de computer.
- 3 Voor Macintosh-gebruikers: voeg de printer toe.

**Opmerking:** Noteer het IP-adres van de printer uit het gedeelte TCP/IP van het menu Netwerk/poorten.

## Beschikbare opties van het printerstuurprogramma toevoegen

### Voor Windows-gebruikers

- 1 Open de printermap.
- 2 Selecteer de printer die u wilt bijwerken, en voer dan een van de volgende handelingen uit:
  - Voor Windows 7 of latere versies, kies **Printereigenschappen**.
  - Voor eerdere versies, kies **Eigenschappen**.
- 3 Navigeer naar het tabblad Configuratie en selecteer vervolgens **Nu bijwerken - Printer vragen**.
- 4 Pas de wijzigingen toe.

### Voor Macintosh-gebruikers

- 1 Navigeer via Systeemvoorkeuren in het Apple-menu naar uw printer en selecteer vervolgens **Opties en benodigdheden**.
- 2 Navigeer naar de lijst met hardwareopties en voeg vervolgens eventuele geïnstalleerde opties toe.
- 3 Pas de wijzigingen toe.

## Firmware

### Een configuratiebestand exporteren of importeren

U kunt de configuratie-instellingen van uw printer naar een tekstbestand exporteren en dit bestand vervolgens importeren om de instellingen toe te passen op andere printers.

- 1 Open een webbrowser en typ het IP-adres van de printer in de adresbalk.

**Opmerkingen:**

- Controleer het IP-adres van de printer op het startscherm van de printer. Het IP-adres bestaat uit vier sets met cijfers gescheiden door punten: 123.123.123.123.
  - Als u een proxyserver gebruikt, moet u deze tijdelijk uitschakelen zodat de webpagina correct kan worden geladen.
- 2 Exporteer of importeer een configuratiebestand voor een of meer toepassingen.

**Voor één toepassing**

- a Klik in de Embedded Web Server op **Apps** > de toepassing die u wilt > **Configureren**.
- b Klik op **Exporteren** of **Importeren**.

**Voor meerdere toepassingen**

- a Klik in Embedded Web Server op **Configuratie voor exporteren** of **Configuratie voor importeren**.
- b Volg de aanwijzingen op het scherm.

**Firmware bijwerken**

Sommige toepassingen vereisen een minimaal niveau van de apparaatfirmware om het apparaat goed te laten werken.

Neem contact op met uw Lexmark-leverancier voor meer informatie over het bijwerken van de apparaatfirmware.

- 1** Klik in de Embedded Web Server op **Instellingen** > **Apparaat** > **Firmware bijwerken**.
- 2** Blader naar het gewenste flash-bestand.
- 3** Pas de wijzigingen toe.

# Kennisgevingen

## Productinformatie

Productnaam:

Lexmark B2865dw-, Lexmark M5255-, Lexmark M5270-, Lexmark MS725dvn-, Lexmark MS821n-, Lexmark MS821dn-, Lexmark MS822de-, Lexmark MS823n-, Lexmark MS823dn-, Lexmark MS825dn-, Lexmark MS826de-printers

Apparaattype:

4064

Model(len):

210, 230, 235, 295, 410, 430, 438, 630, 635, 695, 830

## Informatie over deze editie

Juli 2024

**De volgende alinea is niet van toepassing op landen waar de voorwaarden strijdig zijn met de nationale wetgeving:** LEXMARK INTERNATIONAL, INC., LEVERT DEZE PUBLICATIE ALS ZODANIG ZONDER ENIGE VORM VAN GARANTIE, NOCH IMPLICIET, NOCH EXPLICIET, INCLUSIEF MAAR NIET BEPERKT TOT DE IMPLICIETE GARANTIES VAN VERHANDELBAARHEID OF GESCHIKTHEID VOOR EEN BEPAALD DOEL. In sommige rechtsgebieden is afwijzing van expliciete of impliciete garanties bij bepaalde transacties niet toegestaan, het is daarom mogelijk dat deze verklaring niet op u van toepassing is.

Deze publicatie kan technische onjuistheden of typografische fouten bevatten. De informatie in deze publicatie wordt regelmatig herzien, wijzigingen zullen in latere uitgaven worden opgenomen. De producten of programma's die worden beschreven, kunnen te allen tijde worden verbeterd of gewijzigd.

Verwijzingen in deze publicatie naar producten, programma's of diensten houden niet in dat de fabrikant deze producten op de markt wil brengen in alle landen waar de fabrikant actief is. Een verwijzing naar een product, programma of dienst betekent niet dat alleen dat product, dat programma of die dienst kan worden gebruikt. In plaats daarvan kunnen alle functioneel gelijkwaardige producten, programma's of diensten, waarmee geen inbreuk wordt gemaakt op bestaande intellectuele eigendomsrechten, worden gebruikt. De gebruiker is verantwoordelijk voor de evaluatie en controle van de werking in combinatie met andere producten, programma's of diensten, met uitzondering van de producten, programma's of diensten die door de fabrikant zijn aangegeven.

Voor technische ondersteuning van Lexmark gaat u naar <http://support.lexmark.com>.

Voor informatie over het privacybeleid van Lexmark inzake het gebruik van dit product, gaat u naar [www.lexmark.com/privacy](http://www.lexmark.com/privacy).

Ga naar [www.lexmark.com](http://www.lexmark.com) voor informatie over supplies en downloads.

© 2018 Lexmark International, Inc.

**Alle rechten voorbehouden.**

## Handelsmerken

Lexmark en het Lexmark-logo zijn handelsmerken van Lexmark International, Inc., gedeponeerd in de Verenigde Staten en/of andere landen.

Google Cloud Print en Google Chrome zijn handelsmerken van Google Inc. Android en Google Play zijn handelsmerken van Google LLC.

Macintosh, Mac App Store en Safari zijn handelsmerken van Apple Inc. AirPrint en het AirPrint-logo zijn handelsmerken van Apple, Inc.

Microsoft, Windows en Internet Explorer zijn geregistreerde handelsmerken of handelsmerken van de Microsoft-bedrijvengroep in de Verenigde Staten en andere landen.

Mopria®, het Mopria®-logo en het Mopria® Alliance-logo zijn geregistreerde handelsmerken en servicemerken van Mopria Alliance, Inc. in de Verenigde Staten en andere landen. Ongeautoriseerd gebruik is streng verboden.

PCL® is een geregistreerd handelsmerk van Hewlett-Packard Company. PCL is een aanduiding van Hewlett-Packard Company voor een verzameling printeropdrachten (printertaal) en -functies in haar producten. Deze printer is ontworpen om ondersteuning te bieden voor de PCL-taal. De printer herkent PCL-opdrachten die in diverse toepassingen worden gebruikt en emuleert de functies die met deze opdrachten overeenkomen.

PostScript is een gedeponeerd handelsmerk van Adobe Systems Incorporated in de Verenigde Staten en andere landen.

Andere handelsmerken zijn het eigendom van hun respectieve eigenaren.

## Licentiemeldingen

U kunt alle licentiemeldingen behorende bij dit product lezen vanaf de cd:\KENNISGEVINGEN directory van de installatiesoftware-cd.

## Geluidsniveaus

De volgende metingen zijn uitgevoerd conform ISO 7779 en gerapporteerd conform ISO 9296.

**Opmerking:** sommige modi zijn wellicht niet van toepassing op uw product.

Geluidsdruk gemiddeld 1 m, dBA	
Bezig met afdrukken van	56 (MS725dvn); 57 (B2865dw, M5255, MS821n, MS821dn, MS822de, MS823n, MS823dn); 58 (M5270, MS825dn, MS826de)
Gereed	28 (MS725dvn); 14 (B2865dw, M5255, M5270, MS821n, MS821dn, MS822de, MS823n, MS823dn, MS825dn, MS826de)

Waarden kunnen gewijzigd worden. Ga naar [www.lexmark.com](http://www.lexmark.com) voor de huidige waarden.



## AEEA-richtlijn (Afgedankte elektrische en elektronische apparatuur)

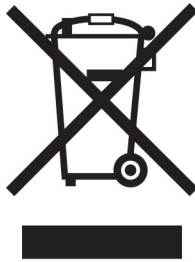

Het WEEE-logo geeft aan dat er specifieke recyclingprogramma's en -procedures gelden voor elektronische producten in de landen van de Europese Unie. Wij verzoeken u onze producten te recyclen.

Bij verdere vragen over mogelijkheden tot recyclen kunt u de website van Lexmark bezoeken op [www.lexmark.com](http://www.lexmark.com) voor het telefoonnummer van uw plaatselijke leverancier.

## Environmental labeling for packaging

Per Commission Regulation Decision 97/129/EC Legislative Decree 152/2006, the product packaging may contain one or more of the following symbols.

	This symbol indicates that the packaging may contain corrugated fiberboard.
	This symbol indicates that the packaging may contain non-corrugated fiberboard.
	This symbol indicates that the packaging may contain paper.

For more information, go to [www.lexmark.com/recycle](http://www.lexmark.com/recycle), and then choose your country or region. Information on available packaging recycling programs is included with the information on product recycling.

## Verwijdering van het product

Gooi de printer of onderdelen niet weg met het huishoudelijke afval. Neem contact op met uw gemeente voor mogelijkheden voor afvoer en recycling.

## Oplaadbare lithium-ionbatterij



Dit product bevat mogelijk een oplaadbare lithium-ionknoopcelbatterij die alleen mag worden verwijderd door een getrainde technicus. Een doorgekruiste afvalcontainer betekent dat het product niet mag worden weggegooid als ongesorteerd afval, maar moet worden ingeleverd bij aparte inzamelpunten voor hergebruik en recycling. Als de batterij is verwijderd, gooi deze dan niet bij het huishoudelijk afval. Er zijn mogelijk aparte inzamelsystemen voor batterijen in uw lokale gemeenschap, zoals een inzamelplaats voor het recyclen van batterijen. De gescheiden inzameling van oude batterijen garandeert een juiste behandeling van afval, inclusief hergebruik en recycling, en voorkomt mogelijke negatieve effecten op de volksgezondheid en het milieu. Gooi de batterijen op verantwoorde wijze weg.

## Verordening (EU) 2023/1542

Dit product bevat mogelijk een oplaadbare knoopcellithiumbatterij. Deze batterij voldoet aan Verordening (EU) 2023/1542. Het CE-teken geeft aan dat een apparaat voldoet aan de veiligheidsvoorschriften:



Dit product kan een van de volgende knoopcelbatterijen bevatten:

- Batterij-identificatie: Seiko-modelnummer MS621FE  
Fabrikant: Seiko Instruments Inc.  
Adres van de fabrikant: 8, Nakase 1-chome, Mihama-ku, Chiba-shi, Chiba 261-8507, Japan
- Batterij-identificatie: Panasonic-modelnummer ML621  
Fabrikant: Panasonic Energy Co., Ltd.  
Adres van de fabrikant: 1-1 Matsushita-cho, Moriguchi City, Osaka 570-8511, Japan
- Batterij-identificatie: FDK-modelnummer ML621  
Fabrikant: FDK Corporation  
Adres van de fabrikant: Shibaura Crystal Shinagawa, 1-6-41 Konan, Minato-ku, Tokyo 108-8212, Japan

## Lexmark cartridges terugsturen voor hergebruik of recycling

Met het Lexmark Cartridge Inzamelprogramma kunt u gebruikte cartridges gratis terugsturen naar Lexmark voor hergebruik of recycling. Honderd procent van de lege cartridges die naar Lexmark worden teruggestuurd wordt hergebruikt of verwerkt voor recycling. De dozen die zijn gebruikt voor het terugsturen van de cartridges worden ook gerecycled.

Lexmark-cartridges kunnen als volgt worden geretourneerd voor hergebruik of recycling:

- 1 Ga naar [www.lexmark.com/recycle](http://www.lexmark.com/recycle).
- 2 Selecteer uw land of regio.
- 3 Selecteer **Lexmark cartridge inzamelprogramma (LCCP)**.
- 4 Volg de aanwijzingen op het scherm.

## Kennisgeving over gevoeligheid voor statische elektriciteit



dit symbool duidt onderdelen aan die gevoelig zijn voor ontlading van statische elektriciteit. Raak onderdelen in de gebieden bij deze symbolen alleen aan nadat u eerst een metalen oppervlak buiten het gebied met het symbool heeft aangeraakt.

Om schade door elektrostatische ontlading bij het uitvoeren van onderhoudstaken zoals het oplossen van papierstoringen of het vervangen van supplies te voorkomen, raakt u een blootliggend metalen frame van de printer aan voordat u iets met de binnenzijde van de printer doet zelfs als er geen symbool is.

## ENERGY STAR

Alle Lexmark-producten met het ENERGY STAR®-logo op het product of op een beginscherm zijn gecertificeerd conform de ENERGY STAR-vereisten van EPA, als de configuratie zoals die is ingesteld door Lexmark nog van toepassing is.



## Temperatuurinformatie

Bedrijfstemperatuur en relatieve vochtigheid	15,3 tot 32,2 °C en 8 tot 80% relatieve luchtvochtigheid
Printer / cartridge / langdurige opslag beeldverwerkingseenheid <sup>1</sup>	1,1 tot 35 °C (34 tot 95 °F) en 8 tot 80% relatieve luchtvochtigheid Maximale natteboltemperatuur <sup>2</sup> : 22,8 °C Niet-condenserende omgeving
Printer / cartridge / korte-termijnverzending beeldverwerkingseenheid	-40 tot 43,3 °C

<sup>1</sup> Levensduur van supplies is ongeveer twee jaar. Dit is gebaseerd op opslag in een standaardkantooromgeving met 22°C en 45% vochtigheid.

<sup>2</sup> Natteboltemperatuur wordt bepaald door de luchttemperatuur en de relatieve vochtigheid.

## Laserinformatie

De printer is in de Verenigde Staten gecertificeerd als een product dat voldoet aan de vereisten van DHHS 21 CFR hoofdstuk 1, paragraaf J voor laserproducten van klasse I (1). Elders is de printer gecertificeerd als een laserproduct van klasse I dat voldoet aan de vereisten van IEC 60825-1: 2014.

Laserproducten van klasse I worden geacht geen gevaar op te leveren. Het lasersysteem en de printer zijn zodanig ontworpen dat gebruikers nooit blootstaan aan laserstraling die hoger is dan het toegestane niveau voor klasse I-apparaten, tijdens normaal gebruik, onderhoudswerkzaamheden door de gebruiker of voorgeschreven servicewerkzaamheden. De printer heeft een niet-buikbare printkopenheid. Deze bevat een laser met de volgende specificaties:

Klasse: IIIb (3b) AlGaAs

Nominaal uitgangsvermogen (milliwatt): 25

Golflengte (nanometer): 755–800

## Energieverbruik

### Stroomverbruik van het product

In de volgende tabel worden de eigenschappen voor het energieverbruik van de printer beschreven.

**Opmerking:** sommige modi zijn wellicht niet van toepassing op uw product.

Modus	Beschrijving	Stroomverbruik (Watt)
Bezig met afdrukken van	Er worden papieren kopieën van elektronische invoer gemaakt met het product.	800 (MS725dvn); 670 (M5255, MS821n, MS821dn); 700 (MS822de); 770 (B2865dw, MS823n, MS823dn); 830 (M5270, MS825dn, MS826de)
Kopiëren	Er worden papieren kopieën van papieren originelen gemaakt met het product.	N/A
Scannen	Er worden papieren originelen gescand met het product.	N.v.t.
Gereed	Het product wacht op een afdruktaak.	Hoog stroomverbruik: 95 (MS725dvn); 39 (M5255, MS821n, MS821dn, MS822de); 34 (B2865dw, MS823n, MS823dn); 38.5 (M5270, MS825dn, MS826de) Laag stroomverbruik: 75 (MS725dvn); 21.5 (M5255, MS821n, MS821dn, MS822de); 20 (B2865dw, MS823n, MS823dn); 21 (M5270, MS825dn, MS826de)
Slaapstand	De normale spaarstand van het apparaat is geactiveerd.	1,3 (MS725dvn); 1,4 (M5255, M5270, MS821n, MS821dn, MS822de, MS825dn, MS826de); 1,6 (B2865dw, MS823n, MS823dn)
Sluimerstand	De optimale spaarstand van het apparaat is geactiveerd.	0,2
Uit	Het product is aangesloten op een stopcontact, maar het apparaat is uitgeschakeld.	0,2

De niveaus betreffende energieverbruik die in de vorige tabel staan geven metingen aan van gemiddelde tijden. Onmiddellijke energieafnames kunnen substantieel hoger zijn dan het gemiddelde.

Waarden kunnen gewijzigd worden. Ga naar [www.lexmark.com](http://www.lexmark.com) voor de huidige waarden.

## Slaapstand

Dit product heeft een energiebesparende modus die *slaapstand* wordt genoemd. In de slaapstand wordt energie bespaard door het stroomverbruik te verlagen tijdens langere perioden waarin het apparaat niet actief is. De slaapstand wordt automatisch ingeschakeld wanneer het product gedurende een vooraf ingestelde periode (*time-out voor slaapstand*) niet wordt gebruikt.

Standaardinstelling voor de time-out voor slaapstand van dit product (in minuten):	15
--	----

U kunt de time-out voor de slaapstand via de configuratiemenu's instellen tussen 1 minuut en 120 minuten. Als u de time-out voor de slaapstand instelt op een lage waarde, vermindert het energieverbruik, maar kan de responstijd van het product toenemen. Als u de time-out voor de slaapstand instelt op een hoge waarde, reageert de printer snel, maar wordt meer energie verbruikt.

## Sluimerstand

Dit product heeft een modus waarin het zeer weinig energie verbruikt die *sluimerstand* wordt genoemd. Als de sluimerstand van de printer actief is, worden de overige systemen en apparaten op veilige wijze uitgeschakeld.

U kunt met de volgende methoden de sluimerstand inschakelen:

- Met de time-out voor de sluimerstand
- Met de planning voor de stroomstand

De standaard sluimerstand time-out voor dit product in alle landen of regio's	3 dagen
---	---------

U kunt de tijdsperiode die de printer wacht voordat de sluimerstand wordt ingeschakeld nadat een taak is afgedrukt, instellen tussen één uur en één maand.

## Printer is uitgeschakeld

Als dit product een stand heeft waarin het is uitgeschakeld maar er nog steeds een kleine hoeveelheid energie wordt verbruikt en u wilt het stroomverbruik van het product volledig stoppen, moet u de stekker van het product uit het stopcontact trekken.

## Totale energieverbruik

Het is soms handig om het totale energieverbruik van het product te schatten. Omdat het energieverbruik wordt berekend in Watt, dient het energieverbruik te worden vermenigvuldigd met de tijd die het product in elke modus heeft verbruikt om zo het totale energieverbruik te berekenen. Het totale energieverbruik van het product is de optelsom van het energieverbruik van elke modus.

## Kennisgevingen over regelgevingen voor draadloze producten

Dit gedeelte bevat informatie over regelgeving die alleen van toepassing is op draadloze modellen.

Als u twijfelt of uw model een draadloos model is, gaat u naar <http://support.lexmark.com>.

## Kennisgeving modulaire component(en)

Draadloze modellen bevatten mogelijk de volgende modulaire component(en):

Lexmark gereguleerd type/model: LEX-M07-001; FCC ID: IYLLEXM07001; Industry Canada IC: 2376A-M07001

## Blootstelling aan hoogfrequentie-energie

De hoeveelheid hoogfrequentie-energie die door dit draadloze apparaat wordt uitgestraald, ligt ver onder de limieten voor hoogfrequentie-energie die zijn vastgesteld door de FCC en andere regelgevende instanties. Er moet minimaal 20 cm (8 inch) ruimte tussen de antenne en eventuele personen zijn om te voldoen aan de vereisten voor hoogfrequentie-energie van de FCC en andere regelgevende instanties.

## Voorschriften van de Europese Gemeenschap (EG)

Dit product voldoet aan de veiligheidsvoorschriften van richtlijn 2014/53/EU van de Raad van de Europese Gemeenschap aangaande de onderlinge aanpassing van de wetten van de Lidstaten met betrekking tot radioapparatuur.

De fabrikant van dit product is: Lexmark International, Inc., 740 West New Circle Road, Lexington, KY, 40550, Verenigde Staten. De erkende vertegenwoordiger is: Lexmark International Technology Hungária Kft., 8 Lechner Ödön fasor, Millennium Tower III, 1095 Boedapest HONGARIJE. Een verklaring van conformiteit met de vereisten van de voorschriften is op verzoek verkrijgbaar via de erkende vertegenwoordiger of [www.lexmark.com/en\\_us/about/regulatory-compliance/european-union-declaration-of-conformity.html](http://www.lexmark.com/en_us/about/regulatory-compliance/european-union-declaration-of-conformity.html).

Het CE-teken geeft aan dat een apparaat voldoet aan de veiligheidsvoorschriften:



## Beperkingen

Deze radioapparatuur mag alleen binnenshuis worden gebruikt. Gebruik buitenshuis is toegestaan. Deze beperking geldt voor alle landen die in de onderstaande tabel worden vermeld:

Oostenrijk	België	Bulgarije	Zwitserland	Cyprus	Tsjechië	Duitsland	Denemarken	Estland
Griekenland	Spanje	Finland	Frankrijk	Kroatië	Hongarije	Ierland	IJsland	Italië
Liechtenstein	Litouwen	Luxemburg	Letland	Malta	Nederland	Noorwegen	Polen	Portugal

Roemenië	Zweden	Slovenië	Slowakije	Turkije	Verenigd Koninkrijk			
----------	--------	----------	-----------	---------	---------------------	--	--	--

## EU-verklaring inzake operationele frequentiebanden voor radiogolven en het maximale radiofrequentievermogen

Dit radioproduct zendt uit in de 2,4 GHz band (2,412 - 2,472 GHz in de EU) of 5 GHz band (5,15-5,35, 5,47-5,725 GHz in de EU). Het maximale EIRP-zendvermogen, inclusief antenneversterking, is  $\leq 20$  dBm voor beide frequentiebanden.

## Voorschriften van de Europese Gemeenschap (EG)

Dit product voldoet aan de veiligheidsvoorschriften van richtlijnen 2014/30/EU, 2014/35/EU en 2011/65/EU van de Raad van de Europese Gemeenschap aangaande het harmoniseren van de wetten van de Lidstaten met betrekking tot elektromagnetische compatibiliteit en veiligheid van elektrische apparatuur die is ontworpen voor gebruik binnen bepaalde voltagegrenzen, de energiezuinigheid van producten die energie verbruiken en de beperking van het gebruik van bepaalde gevaarlijke stoffen in elektrische en elektronische apparatuur.

De fabrikant van dit product is: Lexmark International, Inc., 740 West New Circle Road, Lexington, KY, 40550, Verenigde Staten. De erkende vertegenwoordiger is: Lexmark International Technology Hungária Kft., 8 Lechner Ödön fasor, Millennium Tower III, 1095 Boedapest HONGARIJE. Een verklaring con conformiteit met de vereisten van de voorschriften is op verzoek verkrijgbaar via de erkende vertegenwoordiger of [www.lexmark.com/en\\_us/about/regulatory-compliance/european-union-declaration-of-conformity.html](http://www.lexmark.com/en_us/about/regulatory-compliance/european-union-declaration-of-conformity.html).

Dit product voldoet aan de eisen van EN55022 en EN55032 met betrekking tot klasse A-producten en de veiligheidsvoorschriften van EN 60950-1 of EN 62368-1.

## Kennisgeving van radiostoring

### Waarschuwing

Dit product voldoet aan de emissievereisten van EN55022 en EN55032 met betrekking tot limieten klasse A-producten en de immuniteitsvereisten van EN55024. Dit product is niet bedoeld voor gebruik in woonomgevingen.

dit is een klasse A-product. In een thuisomgeving kan dit product radiostoring veroorzaken, in welk geval de gebruiker mogelijk passende maatregelen moet nemen.

# Index

## Cijfers

Lade voor 2100 vel  
 installeren 201  
 laden 29

## A

Menu Over deze printer 63  
 toegang krijgen tot de  
 controllerkaart 191  
 gesproken begeleiding  
 activeren 24  
 toevoegen, contactpersonen 22  
 groepen toevoegen 22  
 hardwareopties toevoegen  
 printerstuurprogramma 217  
 interne opties toevoegen  
 printerstuurprogramma 217  
 standaardvolume aanpassen  
 luidspreker 100  
 spraaksnelheid aanpassen  
 Gesproken begeleiding 25  
 de helderheid aanpassen  
 display 127  
 standaard hoofdtelefoonvolume  
 aanpassen 100  
 tonerintensiteit aanpassen 189  
 AirPrint  
 gebruiken 46  
 Android-apparaat  
 afdrukken vanuit 45  
 kabels aansluiten 13  
 papierstoringen voorkomen 129

## B

lege pagina's 157  
 bladwijzers  
 maken 20  
 mappen maken voor 21

## C

kan Embedded Web Server niet  
 openen 149  
 wijzigen van de  
 printerpoortinstellingen na het  
 installeren van ISP 102  
 de achtergrond wijzigen 18

status van de  
 printerconnectiviteit  
 controleren 151  
 controleren, status van  
 onderdelen en supplies 104  
 reinigen  
 buitenkant van de printer 103  
 binnenkant van de printer 103  
 printer reinigen 103  
 storing verhelpen  
 in klep A 133  
 in klep H 141  
 in klep N 140  
 in uitvoerlade met hoge  
 capaciteit 139  
 in klep van mailbox 140  
 in optionele uitvoerlade 139  
 in de duplexeenheid 136  
 In het verhitingsstation 136  
 in de multifunctionele  
 invoer 138  
 in de nietfinisher 143  
 in de lade van de  
 nietfinisher 141  
 in de finisher met niet- en  
 perforeerfunctie 142  
 in de lade van finisher met niet-  
 en perforeerfunctie 142  
 in lades 133  
 nietjesstoringen verhelpen  
 in de finisher met niet- en  
 perforeerfunctie 146  
 Cloud Connector-profiel  
 maken 19  
 afdrukken vanuit 49  
 gesorteerd afdrukken werkt  
 niet 155  
 vertrouwelijke afdruktaken 48  
 afdrukken vanaf de Macintosh-  
 computer 48  
 afdrukken via Windows 48  
 configureren, instelling  
 Ecomodus 19  
 configureren, Eco-instellingen 19  
 configureren, meldingen over  
 supplies 107  
 configureren, Universal  
 papier 26

aansluiten, printer  
 op een draadloos netwerk 101  
 verbinding maken met een  
 draadloos netwerk  
 methode met pincode  
 gebruiken 101  
 methode met drukknop  
 gebruiken 101  
 zuinig omgaan met supplies 127  
 contact opnemen met de  
 klantenondersteuning 189  
 contactpersonen  
 toevoegen 22  
 verwijderen 23  
 wijzigen 22  
 controllerkaart  
 toegang 191  
 Een Cloud Connector-profiel  
 maken 19  
 maken, bladwijzers 20  
 mappen maken  
 voor bladwijzers 21  
 vervormde afdruk 170  
 Klantenondersteuning  
 gebruiken 20  
 klantenondersteuning  
 contact opnemen 189  
 het scherm aanpassen 18

## D

het Wi-Fi-netwerk  
 uitschakelen 102  
 standaard hoofdtelefoonvolume  
 aanpassen 100  
 standaard luidsprekervolume  
 aanpassen 100  
 Flash beschadigd 152  
 verwijderen, contactpersonen 23  
 groepen verwijderen 23  
 Apparaatquota  
 instellen 19  
 directorylijst  
 afdrukken 50  
 helderheid display  
 aanpassen 127  
 Display Customization  
 gebruiken 18



documenten afdrukken  
vanaf een computer 45  
vanaf een mobiel  
apparaat 45, 46

## E

Ecomodus  
configureren 127  
Eco-instellingen  
configureren 19  
contactpersonen bewerken 22  
groepen bewerken 22  
emissiekennisgevingen 220,  
226  
vergrotingsmodus  
inschakelen 25  
pincodes inschakelen 25  
gesproken wachtwoorden  
inschakelen 25  
de USB-poort activeren 150  
coderen, vaste schijf van de  
printer 98  
enveloppen  
laden 34  
milieu-instelling  
Eco-modus 127  
Sluimerstand 127  
slaapstand 127  
geheugen wissen  
van de vaste schijf van de  
printer 97  
wissen, niet-vluchtig  
geheugen 97  
geheugen van de vaste schijf van  
de printer wissen 97  
printergeheugen wissen 97, 98  
wissen, vluchtig geheugen 97  
Ethernetpoort 13  
een configuratiebestand  
exporteren  
met de Embedded Web  
Server 217  
gecomprimeerde logbestanden  
exporteren 63  
configuratiebestand  
exporteren 63

## F

fabriekswaarden  
herstellen 98  
FCC-kennisgevingen 226

meer informatie over de  
printer 9  
firmware  
bijwerken 218  
flashstation  
afdrukken vanuit 46  
gevouwen papier 161  
lijst met lettertypen afdrukken  
afdrukken 50  
verhittingsstation  
vervangen 111

## G

Google Cloud Print  
gebruiken 45  
groepen  
toevoegen 22  
verwijderen 23  
wijzigen 22

## H

hardwareopties toevoegen  
printerstuurprogramma 217  
taken in wacht 48  
afdrukken vanaf de Macintosh-  
computer 48  
afdrukken via Windows 48  
Sluimerstand  
configureren 127  
beginscherm  
aanpassen 18  
pictogrammen weergeven 18  
gebruiken 17  
pictogrammen van  
beginscherm 17  
verhittingsstation met rol  
vervangen 114  
vochtigheidsgraad rond de  
printer 223

## I

pictogrammen in het  
beginscherm  
weergeven 18  
storingslocaties bepalen 131  
beeldverwerkingseenheid  
bestellen 106  
vervangen 109

een configuratiebestand  
importeren  
met de Embedded Web  
Server 217  
indicatielampje  
informatie over de status 16  
installeren, geheugenkaart 192  
optionele kaart installeren 194  
opties installeren  
vaste schijf van printer 195  
installeren, lade voor 2100  
vel 201  
installeren, printersoftware 217  
installeren, laden 200  
interne optie niet  
gedetecteerd 151  
interne opties  
firmwarekaart 191  
flashgeheugen 191  
lettertypenkaart 191  
Internal Solutions Port 191  
vaste schijf van printer 191  
interne opties toevoegen  
printerstuurprogramma 217  
Internal Solutions Port  
installeren 196

## J

papierstoringen  
voorkomen 129  
papierstoringen verhelpen  
in de standaarduitvoerlade 137

## K

toetsenbord op het display  
gebruiken 25

## L

briefhoofd  
laden 34  
plaatsen, lade voor 2100 vel 29  
Lexmark Mobile Print  
gebruiken 45  
laden koppelen 35  
laden  
Lade voor 2100 vel 29  
Briefhoofd in lade voor 2100  
vel 29  
plaatsen in de  
universeellader 34  
vullen, laden 26

storingsgebieden opsporen 131  
de beveiligingsleuf vinden 97

## M

Vergrotingsmodus  
  inschakelen 25  
onderhoudskit  
  bestellen 106  
schermbeveiliging beheren 18  
geheugenkaart  
  installeren 192  
menu  
  802.1x 83  
  Toegankelijkheid 58  
  Instellingen beveiligd  
    afdrukken 92  
  Configuratiemenu 60  
  Standaardaanmeldmethoden  
    89  
  Apparaat 94  
  Tijdelijke gegevensbestanden  
    wissen 93  
  Ethernet 78  
  Afdruk flash-station 73  
  Google Cloud Print 86  
  Help 95  
  HTML 70  
  HTTP-/FTP-instellingen 84  
  Afbeelding 70  
  Informatie verzonden naar  
    Lexmark 58  
  IPSec 82  
  Taakadministratie 66  
  Indeling 63  
  Lokale accounts 88  
  Aanmeldbeperkingen 91  
  LPD-configuratie 84  
  Machtigingen beheren 87  
  Materiaalsoorten Types 73  
  Pagina Menu-instellingen 94  
  Diversen 94  
  Mobiele services beheren 93  
  Netwerk 95  
  Netwerkoverzicht 74  
  Berichten 53  
  Oud apparaat wissen 62  
  PCL 68  
  PDF 68  
  PostScript 68  
  Energiebeheer 57  
  Preferences (Favorieten) 52  
  Afdrukken 95

Kwaliteit 65  
Extern bedieningspaneel 53  
Fabrieksinstellingen  
  herstellen 59  
Logbestand  
  beveiligingscontrole 89  
Instellen 65  
SNMP 81  
LDAP-instellingen  
  oplossingen 93  
TCP/IP 79  
ThinPrint 85  
Ladeconfiguratie 71  
Problemen oplossen 95  
Inst. universeel pap.formaat 72  
USB 85  
Zichtbare pictogrammen op het  
  beginscherm 62  
Draadloos 75  
Wi-Fi Direct 86  
XPS 67  
Menu-overzicht 51  
Pagina Menu-instellingen  
  afdrukken 96  
menu's  
  Over deze printer 63  
  Schijfcodering 93  
  USB-apparaten plannen 89  
mobiel apparaat  
  afdrukken vanuit 45, 46  
Mopria Print Service  
  gebruiken 45  
verplaatsen van printer 10, 126  
multifunctionele invoer  
  laden 34

## N

navigeren op het scherm  
  met gebaren 24  
navigeren op het scherm met  
  gebaren 24  
geluidsniveaus 220  
Supply van een ander merk dan  
  Lexmark 153  
niet-vluchtig geheugen 98  
Onvoldoende ruimte in  
  flashgeheugen voor  
  bronnen 152  
kennisgevingen 220, 221, 223,  
  224, 225, 226

## O

besturingssystemen  
  ondersteund 216  
optionele kaart  
  installeren 194  
bestellen  
  onderhoudskit 106  
bestellen, supplies  
  beeldverwerkingseenheid 106  
  nietcassette 106  
  tonercartridge 104

## P

papier loopt vast  
  in het duplexgebied 136  
  in het verhittingsstation 136  
papier vast in klep A 133  
papier vast in klep C 136  
papier vast in klep H 141  
papier vastgelopen in klep N 140  
papier vastgelopen in de mailbox  
  met 4 laden 140  
papier vastgelopen in de  
  uitvoerlade met hoge  
  capaciteit 139  
papier vastgelopen in de  
  multifunctionele invoer 138  
papier vastgelopen in de  
  optionele uitvoerlade 139  
papier vastgelopen in de  
  finisherlade voor nieten 141  
papier vastgelopen in laden 133  
papierstoringen  
  voorkomen 129  
  locatie 131  
papierstoringen verhelpen  
  in de standaarduitvoerlade 137  
pincode, methode 101  
pincodes  
  inschakelen 25  
grijprol  
  vervangen 119  
van de grijproller in de  
  multifunctionele invoer  
  vervangen 120  
lampje aan-uitknop  
  informatie over de status 16  
aansluiting voor netsnoer 13  
voorgeperforeerd papier  
  laden 34

- printerstuurprogramma
    - hardwareopties toevoegen 217
  - afgedruktaken niet afgedrukt 187
  - Testpagina's 95
  - afdrukkwaliteit, problemen oplossen
    - lege of witte pagina's 157
    - vervormde of scheve afdruk 170
    - donkere afdruk 159
    - nauwkeurige details worden niet correct afgedrukt 160
    - gevouwen of gekreukeld papier 161
    - grijze achtergrond op afdrukken 162
    - horizontale lichte strepen 176
    - lichte afdruk 165
    - vlekkerige afdruk en stippen 168
    - gekruld papier 169
    - herhaalde storingsen 183
    - volledig zwarte pagina's 171
    - afgekapte tekst of afbeeldingen 173
    - toner laat gemakkelijk los 175
    - verticale donkere strepen 178
    - verticale donkere lijnen of strepen 180
    - verticale donkere strepen met ontbrekende afdruk 181
    - verticale lichte strepen 176
    - verticale witte strepen 177
  - afdrukken, problemen oplossen
    - vertrouwelijke en andere taken in de wachtrij worden niet afgedrukt 183
  - envelop wordt dichtgeplakt tijdens afdrukken 154
  - onjuiste marges 165
  - vastgelopen pagina's worden niet opnieuw afgedrukt 157
  - taak wordt afgedrukt vanuit de verkeerde lade 189
  - taak wordt afgedrukt op het verkeerde papier 189
  - papier loopt regelmatig vast 156
  - afdruktaken worden niet afgedrukt 187
  - afdrukken verloopt langzaam 185
  - laden koppelen lukt niet 155
  - kan flashstation niet lezen 150
  - printer
    - minimale installatieruimte 10
    - verplaatsen 10
    - locatie selecteren 10
    - vervoeren 126
  - printerconfiguraties 11
  - printerconnectiviteit controleren 151
  - vaste schijf van printer codering 98
  - installeren 195
  - geheugen van de vaste schijf van de printer 98
  - wissen 97
  - informatie over de printer zoeken 9
  - printer reageert niet 188
  - printermenu's 63
  - printerberichten
    - Flash beschadigd 152
    - Supply van een ander merk dan Lexmark 153
    - Onvoldoende ruimte in flashgeheugen voor bronnen 152
    - Vervang cartridge, printerregio onjuist 153
    - Flash niet geformatteerd 152
  - printeropties, problemen oplossen
    - kan interne optie niet detecteren 151
  - printerpoortinstellingen wijzigen 102
  - printerpoorten 13
  - printerinstellingen fabriekswaarden herstellen 98
  - printersoftware installeren 217
  - printerstatus 16
  - afdrukken
    - AirPrint 93
    - directorylijst 50
    - lijst met lettertypen afdrukken 50
    - vanuit een Cloud Connector-profile 49
    - vanaf een computer 45
    - vanaf een flashstation 46
    - vanaf een mobiel apparaat 45
    - vanaf een Android-apparaat 45
  - Pagina Menu-instellingen 96
  - Google Cloud Print gebruiken 45
  - afdrukken van vertrouwelijke taken en andere taken in de wachtrij
    - vanaf een Macintosh-computer 48
    - vanuit Windows 48
  - afdrukken vanaf een computer 45
  - afdrukken vanaf een flashstation 46
  - methode met drukknop 101
- Q**
- QR-codes toevoegen 20
- R**
- recycling
    - Lexmark verpakkingsmateriaal 128
    - Lexmark-producten 128
    - tonercartridges 128
  - verwijderen, papierstoring
    - in klep A 133
    - in klep H 141
    - in klep N 140
    - in uitvoerlade met hoge capaciteit 139
    - in klep van mailbox 140
    - in de duplexeenheid 136
    - In het verhitingsstation 136
    - in de multifunctionele invoer 138
    - in de optionele uitvoerlade 139
    - in de lade van de nietfinisher 141
    - in de finisher met niet- en perforeerfunctie 142
    - in de lade van finisher met niet- en perforeerfunctie 142
    - in lades 133
  - nietjesstoring verhelpen 143, 146
  - herhalen, afgedruktaken 48
    - afdrukken vanaf de Macintosh-computer 48
    - afdrukken via Windows 48
  - Vervang cartridge, printerregio onjuist 153

vervangen  
   van de grijproller in de multifunctionele invoer 120  
 onderdelen vervangen  
   verhittingsstation 111  
   verhittingsstation met rol 114  
   grijprol 119  
   overdrachtrol 116  
 vervangen, supplies  
   beeldverwerkingseenheid 109  
   nietcassette 123, 124  
   tonercartridge 108  
 reserveren, afdruktaken  
   afdrukken vanaf de Macintosh-computer 48  
   afdrukken via Windows 48  
 opnieuw instellen  
   gebruiksteller van supplies 153  
 herstellen, fabriekswaarden 98  
 een diavoorstelling uitvoeren 18

**S**

veiligheidsinformatie 7, 8  
 stroomstanden plannen 19  
 printergeheugen beveiligen 98  
 beveiligingssleuf  
   zoeken 97  
 plaats voor de printer bepalen 10  
 instellen, papierformaat 26  
 instellen, papiersoort 26  
 apparaatquota instellen 19  
 printer vervoeren 126  
 pictogrammen weergeven op het beginscherm 18  
 scheve afdruk 170  
 slaapstand  
   configureren 127  
 gesproken wachtwoorden  
   inschakelen 25  
 nietcassette  
   bestellen 106  
   vervangen 123, 124  
 kennisgeving van vluchtigheid 98  
 status van onderdelen controleren 104  
 status van supplies controleren 104  
 opslaan, afdruktaken 48  
 supplies  
   zuinig omgaan 127

supplies, meldingen  
   configureren 107  
 gebruiksteller van supplies  
   opnieuw instellen 153  
 ondersteunde bestandstypen 47  
 ondersteunde flashstations 47  
 ondersteunde besturingssystemen 216  
 ondersteunde papierformaten 37  
 ondersteunde papiersoorten 40  
 ondersteunde papiergewichten 41

**T**

temperatuur rondom de printer 223  
 tonercartridge  
   bestellen 104  
   vervangen 108  
 tonercartridges  
   recycling 128  
 tonerintensiteit  
   aanpassen 189  
 overdrachtrol  
   vervangen 116  
 bovenste laden 26  
 problemen oplossen  
   kan Embedded Web Server niet openen 149  
   printer reageert niet 188  
 problemen oplossen, afdrukken  
   gesorteerd afdrukken werkt niet 155  
   vertrouwelijke en andere taken in de wachtrij worden niet afgedrukt 183  
 envelop wordt dichtgeplakt tijdens afdrukken 154  
 onjuiste marges 165  
 vastgelopen pagina's worden niet opnieuw afgedrukt 157  
 taak wordt afgedrukt vanuit de verkeerde lade 189  
 taak wordt afgedrukt op het verkeerde papier 189  
 papier loopt regelmatig vast 156  
 afdruktaken worden niet afgedrukt 187  
 afdrukken verloopt langzaam 185

laden koppelen lukt niet 155  
 problemen oplossen, afdrukkwaliteit  
   lege of witte pagina's 157  
   vervormde of scheve afdruk 170  
   donkere afdruk 159  
   nauwkeurige details worden niet correct afgedrukt 160  
   gevouwen of gekreukeld papier 161  
   grijze achtergrond op afdrukken 162  
   horizontale lichte strepen 176  
   lichte afdruk 165  
   vlekkerige afdruk en stippen 168  
   gekruld papier 169  
   herhaalde stringen 183  
   volledig zwarte pagina's 171  
   afgekapte tekst of afbeeldingen 173  
   toner laat gemakkelijk los 175  
   verticale donkere strepen 178  
   verticale donkere lijnen of strepen 180  
   verticale donkere strepen met ontbrekende afdruk 181  
   verticale lichte strepen 176  
   verticale witte strepen 177  
 problemen oplossen, printeropties  
   kan interne optie niet detecteren 151

**U**

kan flashstation niet lezen  
   problemen oplossen, afdrukken 150  
 Flash niet geformatteerd 152  
 Universal papier  
   configureren 26  
 laden ontkoppelen 35  
 bijwerken, firmware flash-bestand 218  
 USB-poort 13  
   inschakelen 150  
 gebruiken  
   officiële Lexmark-onderdelen 104  
   officiële Lexmark-supplies 104

Klantondersteuning  
gebruiken 20  
Scherm aanpassen gebruiken 18  
QR-code-generator  
gebruiken 20  
bedieningspaneel gebruiken  
Lexmark M5255 16  
Lexmark M5265 16  
Lexmark M5270 16  
Lexmark MS725 15  
Lexmark MS821 15  
Lexmark MS822 16  
Lexmark MS823 15  
Lexmark MS825 15  
Lexmark MS826 16  
het beginscherm gebruiken 17

## V

controleren, afdruktaken 48  
afdrukken vanaf de Macintosh-  
computer 48  
afdrukken via Windows 48  
verticale donkere lijnen op  
afdrukken 180  
verticale strepen op  
afdrukken 180  
virtueel toetsenbord  
gebruiken 25  
Gesproken begeleiding  
activeren 24  
spraaknelheid 25  
spraaknelheid van gesproken  
begeleiding  
aanpassen 25  
vluchtig geheugen 98

## W

witte lijnen 177  
witte pagina's 157  
draadloos netwerk  
printer aansluiten op 101  
Wi-Fi Protected Setup 101  
draadloos netwerk gebruiken 101  
Wi-Fi-netwerk  
uitschakelen 102  
Wi-Fi Protected Setup  
draadloos netwerk 101  
gekreukeld papier 161