



B2865、M5255、M5270、 MS725、MS821、MS822、 MS823、MS825、MS826 打印机

用户指南

2024 年 7 月

www.lexmark.com

机器类型:

4064

型号:

210、230、235、295、410、430、438、630、635、695、830

目录

安全信息.....	6
约定.....	6
产品声明.....	6
了解打印机.....	9
查找有关打印机的信息.....	9
为打印机选择位置.....	10
打印机配置.....	11
连接电缆.....	13
使用控制面板.....	14
Lexmark B2865、MS725、MS821、MS823 和 MS825 打印机	14
Lexmark M5255、M5270、MS822 和 MS826 打印机	15
理解电源按钮和指示灯的状态.....	15
设置和使用主屏幕应用程序.....	16
使用主屏幕.....	16
定制主屏幕.....	16
使用“显示定制”.....	17
配置环保设置.....	17
创建云连接器配置文件.....	18
设置设备配额.....	18
使用 QR 代码生成器.....	18
使用客户支持.....	19
管理书签.....	19
管理联系人.....	20
设置和使用辅助功能.....	22
激活语音引导.....	22
使用手势导航屏幕.....	22
启用放大模式.....	23
调整语音引导的语速.....	23
使用显示屏上的键盘.....	23
启用口头密码或个人身份识别码.....	23

加载纸张和特殊介质.....	24
设置纸张尺寸和类型.....	24
配置 Universal 纸张设置.....	24
加载 250 页或 550 页进纸匣.....	24
加载 2100 页进纸匣.....	27
加载多功能进纸器.....	32
连接进纸匣.....	33
纸张支持.....	34
支持的纸张尺寸.....	34
支持的纸张类型.....	37
支持的纸张重量.....	39
不可接受的纸张.....	41
使用再生纸.....	41
打印.....	42
从计算机打印.....	42
从移动设备打印.....	42
从闪存驱动器打印.....	43
支持的闪存驱动器和文件类型.....	44
配置保密作业.....	45
打印保密和其他挂起作业.....	45
从云连接器配置文件打印.....	46
打印字体样本列表.....	46
打印目录列表.....	46
理解打印机菜单.....	47
菜单一览表.....	47
设备.....	48
打印.....	59
纸张.....	66
USB 驱动器.....	67
网络/端口.....	69
安全.....	81
报告.....	88
帮助.....	89

疑难解答.....	89
打印菜单设置页.....	89
保护打印机.....	91
定位安全槽.....	91
清除打印机内存.....	91
清除打印机硬盘内存.....	91
加密打印机硬盘.....	92
还原出厂默认设置.....	92
易失性声明.....	92
维护打印机.....	94
调整扬声器音量.....	94
网络连接.....	94
清洁打印机.....	96
订购部件和耗材.....	97
更换部件和耗材.....	100
移动打印机.....	119
节省能源和纸张.....	119
循环再生.....	120
清除卡纸.....	122
避免卡纸.....	122
识别卡纸位置.....	124
纸张卡在进纸匣中.....	125
纸张卡在盖门 A 内.....	125
纸张卡在盖门 C 内.....	128
纸张卡在标准接纸架中.....	130
纸张卡在多功能进纸器中.....	130
纸张卡在附加接纸架中.....	131
纸张卡在高容量附加接纸架中.....	132
纸张卡在 4 层邮箱中.....	132
纸张卡在装订完成器中.....	134
纸张卡在装订、打孔完成器中.....	135
订书钉卡在装订完成器中.....	136
订书钉卡在装订、打孔完成器中.....	138

疑难解答	141
网络连接问题.....	141
硬件选件问题.....	143
耗材问题.....	144
进纸问题.....	145
打印问题.....	148
联系客户支持.....	176
升级和迁移	177
硬件.....	177
软件.....	202
固件.....	203
注意事项	205
索引	212

安全信息







约定

注意： 注意指出可以帮助您的信息。









警告： 警告指出可能会损坏打印机硬件或软件的事物。

小心： 小心指出可能导致人身伤害的潜在危险情况。

不同类型的警告语句包括：

-  **小心—可能的伤害：** 指出人身伤害的风险。
-  **小心—电击危险：** 指出电击的风险。
-  **小心—发热表面：** 指出如果触碰会燃烧的风险。
-  **小心—倾翻危险：** 指出挤压危险。
-  **小心—夹伤危险：** 指出被卡在运动部件之间的风险。
-  **小心—旋转的风扇叶片：** 指出被转动的风扇叶片割伤的风险。

产品声明

-  **小心—可能的伤害：** 为避免火灾或电击危险，请将电源线连接到具有适当额定电压并正确接地的电源插座上，该插座应该靠近产品并且便于使用。
-  **小心—可能的伤害：** 为避免火灾或电击危险，请只使用随本产品提供的电源线或经制造商许可的替代品。
-  **小心—可能的伤害：** 请勿对本产品使用延长线、多引线电源板、多引线扩展器，或 UPS 设备。此类附件的功率容量可能很容易被激光打印机超负荷，并可能导致火灾危险，财产损失或不良的打印机性能。
-  **小心—可能的伤害：** 只有正确连接在打印机和随打印机提供的电源线之间的 Lexmark 内联浪涌保护器可以用于此产品。使用非 Lexmark 的浪涌保护设备可能导致火灾危险，财产损失或不良的打印机性能。
-  **小心—电击危险：** 为避免电击危险，请不要在靠近水源或潮湿的地方放置或使用本产品。
-  **小心—电击危险：** 为避免电击危险，请不要在雷雨天气时设置本产品，或者使用电源线、传真特性或电话线进行带电操作或线缆连接。
-  **小心—可能的伤害：** 请不要切割、扭曲、捆绑、挤压电源线，或者在电源线上放置重物。请不要使电源线磨损或受压。请不要将电源线塞在物体之间，例如家具和墙壁之间。如果发生了这些事情，可能会产生火灾或电击危险。请定期检查电源线，及时发现这种问题的迹象。在检查电源线之前，请先从电源插座上断开。
-  **小心—电击危险：** 为避免电击危险，请确认所有的外部连接（如以太网和电话系统连接）被正确安装在它们的标示插口中。

-  **小心—电击危险：** 为避免电击危险，如果您在设置完打印机后访问控制器主板或者安装可选的硬件或内存设备，请在继续操作之前先关闭打印机电源并从电源插座中拔掉电源线。如果您还有其他设备连接在打印机上，也应关闭它们的电源并拔掉所有连接到打印机上的电缆。
-  **小心—电击危险：** 为避免在清洁打印机的外部时发生电击危险，请在操作之前从电源插座中拔掉电源线并断开打印机上连接的所有电缆。
-  **小心—可能的伤害：** 如果打印机的重量大于 18 千克（40 磅），则需要两个或更多个受过训练的人才能安全地抬起它。
-  **小心—可能的伤害：** 在移动打印机时，请按照下列指南来避免人身伤害或打印机损坏：
- 确认所有盖门和进纸匣都已关闭。
 - 关闭打印机电源，然后从电源插座上拔掉电源线。
 - 断开打印机上的所有电源线和电缆。
 - 如果打印机上安装了单独的落地式进纸匣选件或输出选件，请在移动打印机之前断开它们的连接。
 - 如果打印机有带脚轮基座，请小心地将它滚动到新的位置。当经过地板上的门槛和裂缝时要小心。
 - 如果打印机没有带脚轮基座，但配置了进纸匣选件或输出选件，请移除输出选件并将打印机抬离进纸匣。不要尝试同时抬起打印机和任何选件。
 - 总是使用打印机上的把手来抬起它。
 - 任何用来移动打印机的小车必须有能够支撑打印机整个底座的表面。
 - 任何用来移动硬件选件的小车必须有能够支撑选件尺寸的表面。
 - 使打印机保持直立状态。
 - 移动时避免剧烈震动。
 - 确认在放下打印机时您的手指不在打印机的下面。
 - 确认打印机周围有足够的空间。
-  **小心—倾翻危险：** 在您的打印机或多功能数码复合机上安装一个或多个选件可能需要带脚轮基座、家具或其他设备以防止不稳定而造成可能的人身伤害。如需有关支持的配置的更多信息，请参阅 www.lexmark.com/multifunctionprinters。
-  **小心—倾翻危险：** 为了减少设备不稳定的风险，请分别加载每一个进纸匣。在需要加载之前，保持所有其他的进纸匣为关闭状态。
-  **小心—发热表面：** 打印机内部可能很烫。为避免被发热组件烫伤的危险，在接触组件之前，请等待表面冷却。
-  **小心—夹伤危险：** 为避免夹伤的风险，请在使用此标签标记的区域内谨慎行事。夹伤可能会发生在运动部件附近，如齿轮、盖门、托盘和盖板。
-  **小心—旋转的风扇叶片：** 为避免被转动的风扇叶片割伤的风险，请在访问标有此符号的区域之前关闭打印机电源并从电源插座中拔掉电源线。
-  **小心—可能的伤害：** 此产品使用激光。使用非*用户指南*中指定的控制或调整或执行步骤可能导致有害的辐射。
-  **小心—可能的伤害：** 本产品中的锂电池不可更换。如果不正确更换锂电池，可能会有爆炸危险。不要再充电、拆解或焚烧锂电池。丢弃旧的锂电池时应按照制造商的指导及当地法规进行处理。

本产品使用特定制造商的元件，并按照严格的世界安全标准来设计、测试及验证。有些零件的安全功能特征可能不一定很明显。对于更换其他厂家零件所造成的不良后果，制造商概不负责。

除了在用户文档中有所描述的之外，有关服务或维修的事项请咨询服务代表。



本产品打印过程中会使打印介质的温度上升，而温度上升可能会导致打印介质产生释出物。请阅读并理解操作说明书中有关正确选择打印介质的章节，以避免产生有害释出物。

此产品在正常工作期间可能会产生少量臭氧，因此可能配有旨在限制臭氧浓度远低于推荐的接触限值的过滤器。为了避免在大量使用过程中产生高臭氧浓度水平，如果产品维护说明中有指示，请将本产品安装在一个通风良好的地方，并更换臭氧和排气过滤器。如果在产品维护说明中没有过滤器的参考信息，则不需要为此产品更换过滤器。

请保留这些安全指导。

了解打印机

查找有关打印机的信息

您在查找什么？	在此查找
初始设置说明： <ul style="list-style-type: none"> • 连接打印机 • 安装打印机软件 	请参阅随打印机附带的设置文档，或者转到 http://support.lexmark.com 。
使用打印机的更多设置和说明： <ul style="list-style-type: none"> • 选择和保存纸张及特殊介质 • 加载纸张 • 配置打印机设置 • 查看和打印文档及照片 • 设置和使用打印机软件 • 在网络上配置打印机 • 管理和维护打印机 • 检查和解决问题 	信息中心—请转到 http://infoserve.lexmark.com 。 帮助菜单页—访问有关打印机固件的指南或者转到 http://support.lexmark.com 。 触摸屏指南—请转到 http://support.lexmark.com 。 产品视频—请转到 http://infoserve.lexmark.com/idv/ 。
有关设置并配置打印机的辅助功能的信息	Lexmark 辅助功能指南—请转到 http://support.lexmark.com 。
使用打印机软件的帮助	Microsoft® Windows® 或 Macintosh 操作系统的帮助—打开打印机软件程序或应用程序，然后单击 帮助 。 单击  来查看上下文敏感的信息。 注意： <ul style="list-style-type: none"> • “帮助”随打印机软件一起自动安装。 • 根据操作系统，打印机软件位于打印机程序文件夹中或桌面上。
最新的补充信息、更新和客户支持： <ul style="list-style-type: none"> • 文档 • 驱动程序下载 • 在线聊天支持 • 电子邮件支持 • 语音信箱支持 	请转到 http://support.lexmark.com 。 注意： 选择您所在的国家或地区，然后选择您的产品来查看适当的支持网站。 您所在国家或地区的支持联系信息可以在网站或随打印机附带的印刷的保修单上找到。 当您联系客户支持人员时请准备好下列信息： <ul style="list-style-type: none"> • 购买地点和日期 • 机器类型和序列号 

您在查找什么？	在此查找
<ul style="list-style-type: none"> • 安全信息 • 规格信息 • 保修信息 • 环境信息 	保修信息根据国家或地区而异： <ul style="list-style-type: none"> • 在美国—请参阅随打印机附带的 Statement of Limited Warranty（有限保修声明），或者转到 http://support.lexmark.com。 • 在其他国家和地区—请参阅随打印机附带的印刷的保修单。 产品信息指南—请参阅随打印机附带的文档，或者转到 http://support.lexmark.com 。

为打印机选择位置

在为打印机选择位置时，请留出足够的空间以便打开进纸匣、盖板和盖门，以及安装硬件选件。

- 在电源插座附近设置打印机。

⚠ 小心—可能的伤害： 为避免火灾或电击危险，请将电源线连接到具有适当额定电压并正确接地的电源插座上，该插座应该靠近产品并且便于使用。

⚡ 小心—电击危险： 为避免电击危险，请不要在靠近水源或潮湿的地方放置或使用本产品。

- 确认室内气流符合 **ASHRAE 62** 标准或 **CEN Technical Committee 156** 标准的最新版本。
- 提供一个平坦、牢固和稳定的表面。
- 让打印机保持：
 - 清洁、干燥、无灰尘。
 - 远离散落的订书钉和回形针。
 - 远离空调、加热器或通风设备的直接气流。
 - 避免直射阳光和湿度极限。
- 请保持推荐的温度并避免波动：

环境温度	10 至 32.2°C (50 至 90°F)
存储温度	-40 至 43.3°C (-40 至 110°F)

- 在打印机周围留出下列推荐的空间以保证良好的通风：

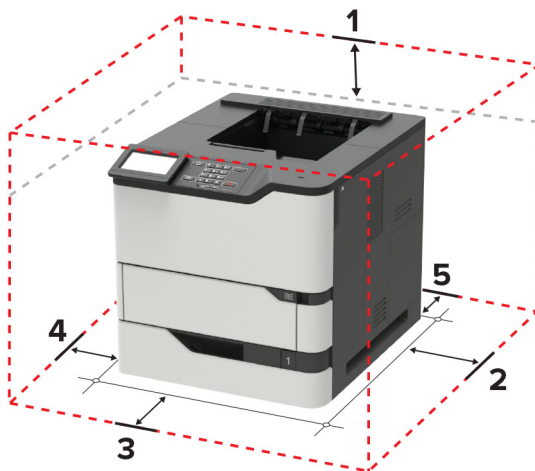

1	顶部	152 毫米 (6 英寸)
2	右边	152 毫米 (6 英寸)
3	前部	406 毫米 (16 英寸) 注意: 打印机前部所需的最小空间是 76 毫米 (3 英寸)。
4	左边	152 毫米 (6 英寸)
5	后部	152 毫米 (6 英寸)

打印机配置

小心—倾翻危险: 在您的打印机或多功能数码复合机上安装一个或多个选件可能需要带脚轮基座、家具或其他设备以防止不稳定而造成可能的人身伤害。如需有关支持的配置的更多信息，请参阅 www.lexmark.com/multifunctionprinters。

小心—倾翻危险: 为了减少设备不稳定的风险，请分别加载每一个进纸匣。在需要加载之前，保持所有其他的进纸匣为关闭状态。

您可以通过添加 250、550 或 2100 页进纸匣选件来配置打印机。如需更多信息，请参阅第 186 页上的“[安装 250 页或 550 页进纸匣](#)”或第 186 页上的“[安装 2100 页进纸匣](#)”。

基本型号



1	标准 550 页进纸匣
2	多功能进纸器
3	控制面板 注意: 外观可能根据您的打印机型号而有所不同。
4	标准接纸架

完全配置型号



	硬件选件	备选硬件选件
1	4 层邮箱	<ul style="list-style-type: none"> 附加接纸架 大容量输出 装订完成器 装订、打孔完成器
2	2100 页进纸匣选件	无
3	带脚轮基座	无
4	550 页进纸匣选件	250 页进纸匣选件
5	装订、打孔完成器	<ul style="list-style-type: none"> 附加接纸架 大容量输出 4 层邮箱 装订完成器

装订、打孔完成器不能与任何其他输出选件组合。

在具有两个或多个完成器选件的配置中：

- 装订完成器必须总是在顶部。
- 大容量附加接纸架必须总是在底部。
- 附加接纸架是唯一可以放在大容量附加接纸架顶部的选件。
- 附加接纸架和邮箱可以按任何顺序安装。

当使用进纸匣选件时：

- 当打印机配有 2100 页进纸匣时，请总是使用带脚轮基座。
- 2100 页进纸匣必须总是放在配置的底部。

- 打印机可以配置最多四个进纸匣选件。
- 250 和 550 页进纸匣选件可以按任何顺序安装。

连接电缆

⚠ 小心—电击危险： 为避免电击危险，请不要在雷雨天气时设置本产品，或者使用电源线、传真特性或电话线进行带电操作或线缆连接。

⚠ 小心—可能的伤害： 为避免火灾或电击危险，请将电源线连接到具有适当额定电压并正确接地的电源插座上，该插座应该靠近产品并且便于使用。

⚠ 小心—可能的伤害： 为避免火灾或电击危险，请只使用随本产品提供的电源线或经制造商许可的替代品。

警告—可能的损坏： 为避免数据丢失或发生打印机故障，当正在打印时，请勿触碰所示区域中的 **USB** 电缆、任何无线网络适配器或打印机。

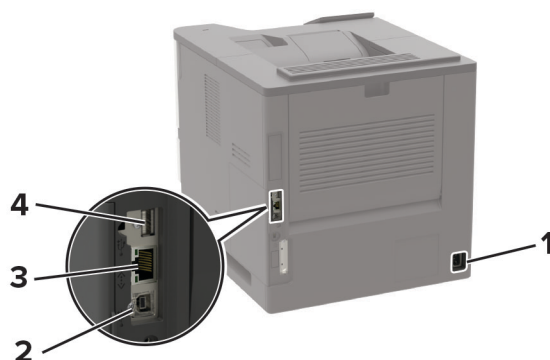

	使用	来
1	电源线插座	将打印机连接到电源插座上。
2	USB 打印机端口	将打印机连接到计算机。
3	以太网端口	将打印机连接到网络。
4	USB 端口	连接键盘或任何兼容的选件。

使用控制面板

Lexmark B2865、MS725、MS821、MS823 和 MS825 打印机

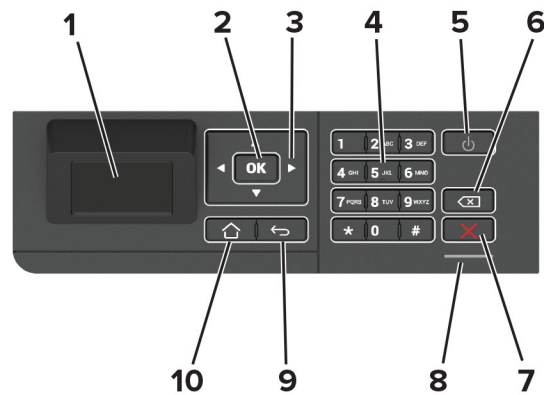

	使用	来
1	显示屏	<ul style="list-style-type: none"> 查看打印机消息和耗材状态。 设置和操作打印机。
2	“选择”按钮	<ul style="list-style-type: none"> 选择菜单选项。 保存设置的更改。
3	箭头按钮	<ul style="list-style-type: none"> 滚动菜单或者在屏幕和菜单选项之间移动。 调整设置的数值。
4	数字键盘	在输入字段中输入数字或符号。
5	“电源”按钮	打开或关闭打印机电源。 注意： 要关闭打印机电源，请按住电源按钮 5 秒钟。
6	“退格”按钮	在输入字段中向后移动光标并删除字符。
7	“停止”或“取消”按钮	停止当前的打印机任务。
8	指示灯	检查打印机状态。
9	“返回”按钮	返回到上一个屏幕。
10	“主页”按钮	转到主屏幕。

Lexmark M5255、M5270、MS822 和 MS826 打印机

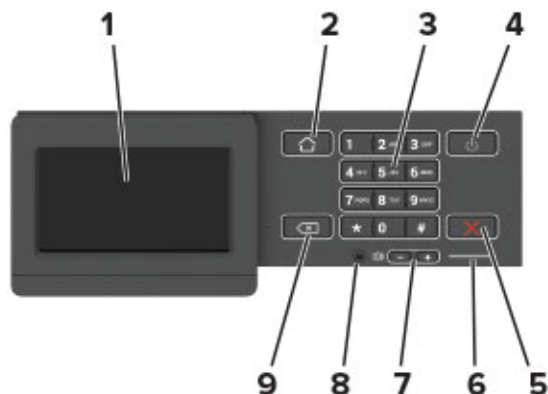

	使用	来
1	显示屏	<ul style="list-style-type: none"> 查看打印机消息和耗材状态。 设置和操作打印机。
2	“主页”按钮	转到主屏幕。
3	数字键盘	在输入字段中输入数字或符号。
4	“电源”按钮	打开或关闭打印机电源。 注意： 要关闭打印机电源，请按住电源按钮 5 秒钟。
5	“停止”或“取消”按钮	停止当前的打印机任务。
6	指示灯	检查打印机状态。
7	音量按钮	调整扬声器的音量。
8	耳机或扬声器端口	连接耳机或扬声器。 注意： 此特性仅在某些打印机单元中可用。
9	“返回”按钮	返回到上一个屏幕。

理解电源按钮和指示灯的状态

指示灯	打印机状态
关	打印机电源已关闭或处于“休眠”模式。
蓝色	打印机已就绪或正在处理数据。
红色	打印机要求用户干预。

电源按钮灯	打印机状态
关	打印机关机、就绪或正在处理数据。
琥珀色灯长亮	打印机处于“睡眠”模式。
琥珀色灯闪烁	打印机处于“休眠”模式。

设置和使用主屏幕应用程序

注意： 这些应用程序仅在某些打印机型号中被支持。

使用主屏幕

注意： 您的主屏幕可能根据您的主屏幕定制设置、管理设置和活动的嵌入式解决方案而有所变化。

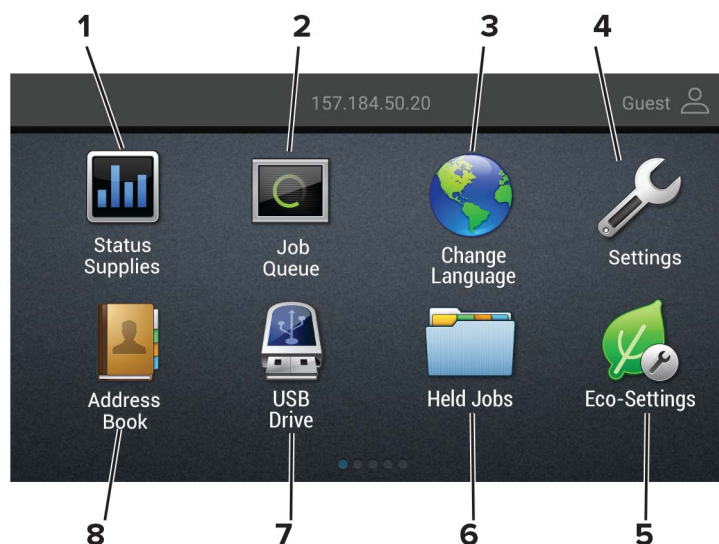

触摸	来
1	状态/耗材 <ul style="list-style-type: none"> • 每当打印机需要干预以继续处理时，显示警告或错误消息。 • 查看有关打印机警告或消息，以及如何清除的更多信息。 注意： 您也可以通过触摸主屏幕的顶端部分访问此设置。
2	作业队列 <p>显示所有的当前打印作业。</p> 注意： 您也可以通过触摸主屏幕的顶端部分访问此设置。
3	更改语言
4	设置
5	环保设置
6	挂起作业
7	USB 驱动器
8	地址簿

定制主屏幕

1 打开 Web 浏览器，然后在地址字段中键入打印机 IP 地址。

注意：

- 在打印机主屏幕上查看打印机 IP 地址。IP 地址显示为用小数点分隔的四组数字，例如 123.123.123.123。
- 如果您正在使用代理服务器，请临时禁用它以便正确加载网页。

2 单击**设置 > 设备 > 可见的主屏幕图标**。

3 选择您希望出现在主屏幕上的图标。

4 应用更改。

使用“显示定制”

在使用应用程序之前，请确认执行以下操作：

- 从“嵌入式 Web 服务器”，单击**应用程序 > 显示定制 > 配置**。
- 启用并配置屏幕保护程序、幻灯片和壁纸设置。

管理屏幕保护程序和幻灯片图像

1 从“屏幕保护程序和幻灯片图像”部分，添加、编辑或删除图像。

注意：

- 您可以添加最多 10 个图像。
- 当启用时，状态图标仅当存在错误、警告或基于云的通知时出现在屏幕保护程序上。

2 应用更改。

更换壁纸图像

1 从主屏幕，触摸**更换壁纸**。

2 选择要使用的图像。

3 应用更改。

从闪存驱动器运行幻灯片

1 将闪存驱动器插入 USB 端口中。

2 从主屏幕，触摸**幻灯片**。

图像按字母顺序出现。

注意：您可以在幻灯片启动后移除闪存驱动器，但是图像不会存储在打印机中。如果幻灯片停止，请再次插入闪存驱动器以查看图像。

配置环保设置

1 从主屏幕，触摸**环保设置**。

2 配置“Eco 模式”或“预定电源模式”。

3 应用更改。

创建云连接器配置文件

建议您在创建配置文件之前登录到打印机。要启用登录方法，请参阅 *Embedded Web Server - Security Administrator's Guide*（嵌入式 Web 服务器 - 安全管理员指南）。

- 1 从主屏幕，触摸云连接器。
- 2 选择一个云服务提供商。
- 3 触摸创建配置文件或 。
- 4 键入唯一的配置文件名称。
- 5 如果需要，请输入 PIN 码。
注意：当作为来宾使用打印机时，使用 PIN 码保护配置文件。
- 6 触摸创建，然后记录授权码。
注意：授权码仅在 24 小时内有效。
- 7 打开 Web 浏览器，然后转到 <https://lexmark.cloud-connect.co>。
- 8 单击下一步，然后接受“使用条款”。
- 9 输入授权码，然后单击连接。
- 10 登录到您的云服务提供商帐户。
- 11 授予权限。
注意：要完成授权过程，请在 72 小时内打开配置文件。

设置设备配额

您可能需要管理权限才能访问应用程序。

- 1 打开 Web 浏览器，然后在地址字段中键入打印机 IP 地址。
注意：
 - 在打印机主屏幕上查看打印机 IP 地址。IP 地址显示为用小数点分隔的四组数字，例如 123.123.123.123。
 - 如果您正在使用代理服务器，请临时禁用它以便正确加载网页。
- 2 单击应用程序 > 设备配额 > 配置。
- 3 从“用户帐户”部分，添加或编辑用户，然后设置用户配额。
- 4 应用更改。
注意：如需有关如何配置应用程序及其安全设置的信息，请参阅 *设备配额管理员指南*。

使用 QR 代码生成器

您可能需要管理权限才能访问应用程序。

- 1 打开 Web 浏览器，然后在地址字段中键入打印机 IP 地址。

注意：

- 在打印机主屏幕上查看打印机 IP 地址。IP 地址显示为用小数点分隔的四组数字，例如 123.123.123.123。
- 如果您正在使用代理服务器，请临时禁用它以便正确加载网页。

2 单击**应用程序 > QR 代码生成器 > 配置**。

3 请执行下面的任一操作：

- 选择默认的 QR 代码值。
- 键入 QR 代码值。

4 应用更改。

使用客户支持

1 从主屏幕，触摸**客户支持**。

2 打印或使用电子邮件发送信息。

注意：如需有关配置应用程序设置的信息，请参阅 *客户支持管理员指南*

管理书签

创建书签

使用书签来打印存储在服务器中或 Web 上的常用文档。

1 打开 Web 浏览器，然后在地址字段中键入打印机 IP 地址。

注意：

- 在打印机主屏幕上查看打印机 IP 地址。IP 地址显示为用小数点分隔的四组数字，例如 123.123.123.123。
- 如果您正在使用代理服务器，请临时禁用它以便正确加载网页。

2 单击**书签设置 > 添加书签**，然后为书签键入唯一的名称。

3 选择“地址”协议类型，然后执行下面的操作之一：

- 对于 HTTP 和 HTTPS，请键入您要设置书签的 URL。
- 对于 HTTPS，请确保使用主机名而不是 IP 地址。例如，键入 **myWebsite.com/sample.pdf**，而不是键入 **123.123.123.123/sample.pdf**。确认主机名还与服务器证书中的“常用名 (CN)”值相匹配。如需有关获取服务器证书中的 CN 值的更多信息，请参阅 Web 浏览器的帮助信息。
- 对于 FTP，请键入 FTP 地址。例如：**myServer/myDirectory**。输入 FTP 端口。端口 21 是发送命令的默认端口。
- 对于 SMB，请键入网络文件夹地址。例如：**myServer/myShare/myFile.pdf**。键入网络域名。
- 如果需要，请选择 FTP 和 SMB 的“验证”类型。

要限制对书签的访问，请输入 PIN 码。

注意：应用程序支持以下文件类型：PDF、JPEG、TIFF 和基于 HTML 的网页。其他文件类型（如 DOCX 和 XLXS）在某些打印机型号中被支持。

4 单击**保存**。

注意：要管理书签，请单击**书签设置**。

创建文件夹

1 打开 Web 浏览器，然后在地址字段中键入打印机 IP 地址。

注意：

- 在打印机主屏幕上查看打印机 IP 地址。IP 地址显示为用小数点分隔的四组数字，例如 123.123.123.123。
- 如果您正在使用代理服务器，请临时禁用它以便正确加载网页。

2 单击**书签设置** > **添加文件夹**，然后为文件夹键入唯一的名称。

注意：要限制对文件夹的访问，请输入 PIN 码。

3 单击**保存**。

注意：

- 您可以在文件夹内创建文件夹或书签。要创建书签，请参阅[第 19 页上的“创建书签”](#)。
- 要管理文件夹，请单击**书签设置**。

管理联系人

添加联系人

1 打开 Web 浏览器，然后在地址字段中键入打印机 IP 地址。

注意：

- 在打印机主屏幕上查看打印机 IP 地址。IP 地址显示为用小数点分隔的四组数字，例如 123.123.123.123。
- 如果您正在使用代理服务器，请临时禁用它以便正确加载网页。

2 单击**地址簿**。

3 从“联系人”部分，添加联系人。

注意：您可以将联系人分配到一个或多个组。

4 如果需要，请指定允许应用程序访问的登录方法。

5 应用更改。

添加组

1 打开 Web 浏览器，然后在地址字段中键入打印机 IP 地址。

注意：

- 在打印机主屏幕上查看打印机 IP 地址。IP 地址显示为用小数点分隔的四组数字，例如 123.123.123.123。
- 如果您正在使用代理服务器，请临时禁用它以便正确加载网页。

2 单击**地址簿**。**3** 从“联系人组”部分，添加组名。

注意：您可以将一个或多个联系人分配到组。

4 应用更改。

编辑联系人或组

1 打开 Web 浏览器，然后在地址字段中键入打印机 IP 地址。**注意：**

- 在打印机主屏幕上查看打印机 IP 地址。IP 地址显示为用小数点分隔的四组数字，例如 123.123.123.123。
- 如果您正在使用代理服务器，请临时禁用它以便正确加载网页。

2 单击**地址簿**。**3** 请执行下面的任一操作：

- 从“联系人”部分，单击一个联系人名称，然后编辑信息。
- 从“联系人组”部分，单击一个组名，然后编辑信息。

4 应用更改。

删除联系人或组

1 打开 Web 浏览器，然后在地址字段中键入打印机 IP 地址。**注意：**

- 在打印机主屏幕上查看打印机 IP 地址。IP 地址显示为用小数点分隔的四组数字，例如 123.123.123.123。
- 如果您正在使用代理服务器，请临时禁用它以便正确加载网页。

2 单击**地址簿**。**3** 请执行下面的任一操作：

- 从“联系人”部分，选择您要删除的联系人。
- 从“联系人组”部分，选择您要删除的组名。

设置和使用辅助功能

注意:

- 这些特性仅在某些打印机型号中被支持。
- 如需有关打印机型号的辅助功能的更多信息，请参阅 <http://support.lexmark.com> 上的“辅助功能指南”。

激活语音引导

从控制面板

- 1 按住 **5** 键，直到听到语音消息。
- 2 选择**确定**。

从键盘

- 1 按住 **5** 键，直到听到语音消息。
- 2 按 **Tab** 键来导航焦点光标到“确定”按钮，然后按 **Enter**（回车键）。

注意:

- “语音引导”还可以在耳机插入耳机插孔中时激活。
- 要调整音量，请使用控制面板底部的音量按钮。

使用手势导航屏幕

注意:

- 手势仅在“语音引导”激活时适用。
- 启用“放大”来使用缩放和平移手势。
- 使用物理键盘来键入字符和调整某些设置。

手势	功能
双击	在屏幕上选择一个选项或项目。
点击三次	放大或缩小文本和图像。
向右轻扫或向下轻扫	移动到屏幕上的下一个项目。
向左轻扫或向上轻扫	移动到屏幕上的前一个项目。
平移	访问超出屏幕范围的缩放图像部分。 注意: 此手势需要使用两个手指将缩放图像拖到另一边。
向上然后向左轻扫	退出应用程序并返回到主屏幕。
向下然后向左轻扫	<ul style="list-style-type: none"> • 取消作业。 • 返回到前一个设置。 • 不更改任何设置或值而退出出现的屏幕。

手势	功能
向上然后向下轻扫	重复口头提示。

启用放大模式

- 1 从控制面板，按住 **5** 键，直到听到语音消息。
- 2 选择**放大模式**。
- 3 选择**确定**。

如需有关导航放大屏幕的更多信息，请参阅第 22 页上的 [“使用手势导航屏幕”](#)。

调整语音引导的语速

- 1 从主屏幕，选择**设置 > 设备 > 辅助功能 > 语速**。
- 2 选择语速。

使用显示屏上的键盘

请执行下面的一项或多项操作：

- 在按键上拖动手指来发布字符。
- 抬起手指来在字段中输入或键入字符。
- 选择 **Backspace**（退格键）来删除字符。
- 要听到输入字段中的内容，请选择 **Tab**，然后选择 **Shift + Tab**。

启用口头密码或个人身份识别码

- 1 从主屏幕，选择**设置 > 设备 > 辅助功能 > 说出密码/PIN 码**。
- 2 启用设置。

加载纸张和特殊介质

设置纸张尺寸和类型

1 从控制面板，导览至：

设置 > 纸张 > 进纸匣配置 > 纸张尺寸/类型 > 选择一个纸张来源

对于非触摸屏打印机型号，请按 **OK** 来浏览设置。

2 设置纸张尺寸和类型。

配置 Universal 纸张设置

1 从控制面板，导览至：

设置 > 纸张 > 介质配置 > Universal 设置

对于非触摸屏打印机型号，请按 **OK** 来浏览设置。

2 配置设置。

加载 250 页或 550 页进纸匣

⚠ 小心—可能的伤害： 为了减少设备不稳定的风险，请分别加载每一个进纸匣。在需要加载之前，保持所有其他的进纸匣为关闭状态。

1 移除进纸匣。

注意： 为避免卡纸，当打印机正忙时不要移除进纸匣。



2 调整导片以匹配加载的纸张尺寸。

注意： 请使用进纸匣底部的指示线来放置导片。

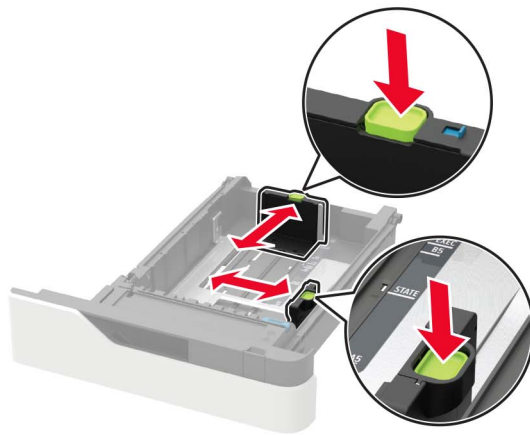
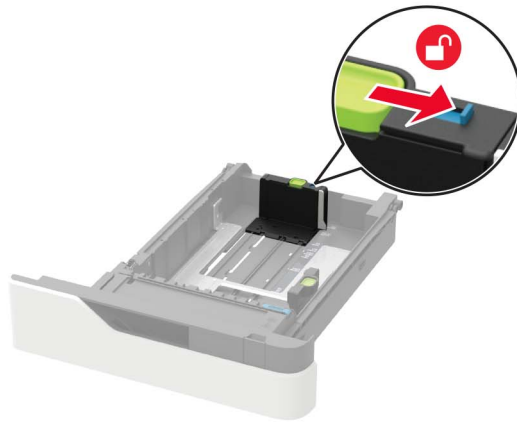

3 请在加载之前，弯曲、扇形展开并对齐纸张边缘。

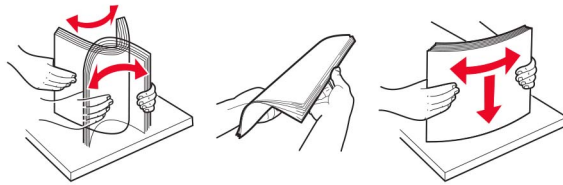

4 让可打印面朝下加载纸张，然后确认侧导片紧密地贴着纸张。



- 不要将纸张滑入进纸匣中。
- 为避免卡纸，请确认纸堆高度低于最大纸张加载指示线。

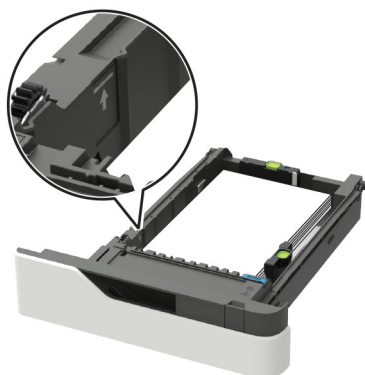

- 根据是否安装了装订完成器选件来加载信签。

未安装装订完成器选件	安装装订完成器选件
<p>一面打印</p>	<p>一面打印</p>
<p>双面打印</p>	<p>双面打印</p>

- 当加载预打孔的纸张时，请确认纸张长边上的孔靠着进纸匣的右侧。

一面打印	双面打印

- 加载信封时，使封舌面朝上，并且靠着进纸匣的左边。

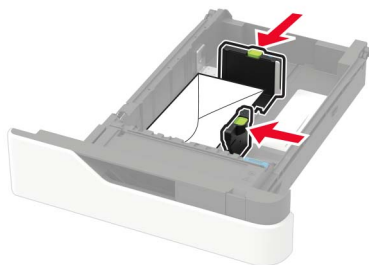

警告—可能的损坏：不要使用带有邮票、卡扣、摺扣、窗口、涂层或自动粘胶的信封。

- 5 插入进纸匣。
- 6 从控制面板，设置纸张尺寸和纸张类型以匹配加载的纸张。

加载 2100 页进纸匣

小心—倾翻危险：为了减少设备不稳定的风险，请分别加载每一个进纸匣。在需要加载之前，保持所有其他的进纸匣为关闭状态。

- 1 拉出进纸匣。
- 2 调整导片。

加载 A5 尺寸的纸张

- a 将宽度导片拉起并滑动到 A5 的位置。



b 将长度导片压住并滑动到 A5 的位置，直到它发出咔嚓一声，卡入到位。

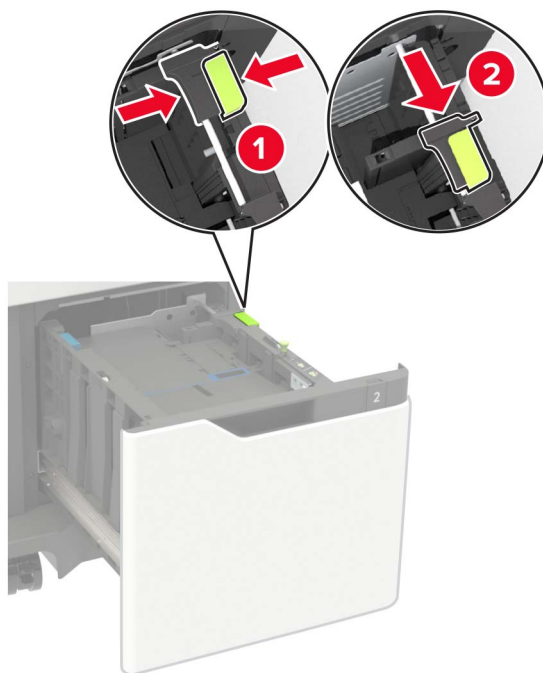

c 从其支架上移除 A5 长度导片。

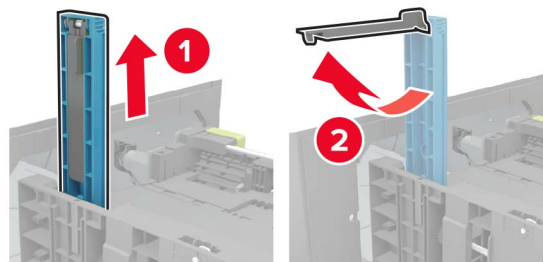

d 将导片插入其指定的插槽中，然后向下压直到它发出咔嚓一声，卡入到位。

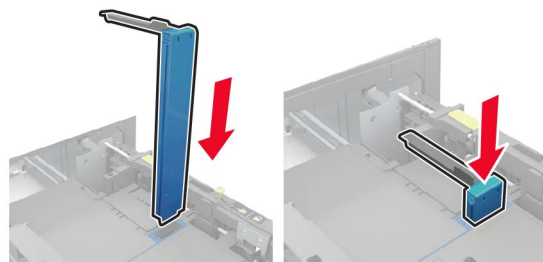

加载 A4、letter、legal、Oficio 和 folio 尺寸的纸张

a 将宽度导片拉起并滑动到与加载的纸张尺寸相符的正确位置上。



b 如果 A5 长度导片仍然连接，请移除它。如果导片没有连接，请继续执行[第 30 页上的第 d 步](#)。

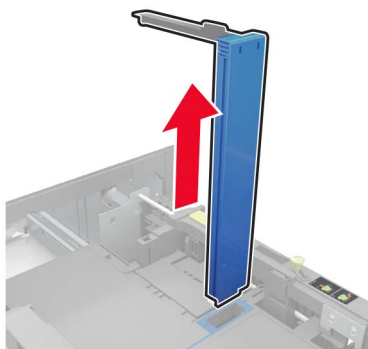

c 将 A5 长度导片放入其支架中。

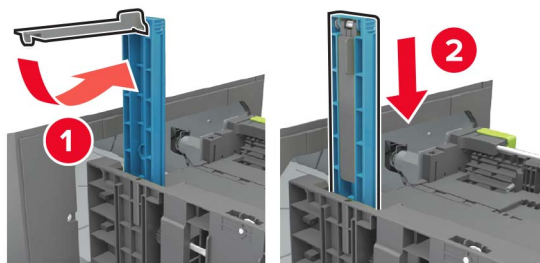

d 压住长度导片，然后将它滑动到与加载的纸张尺寸相符的正确位置上。

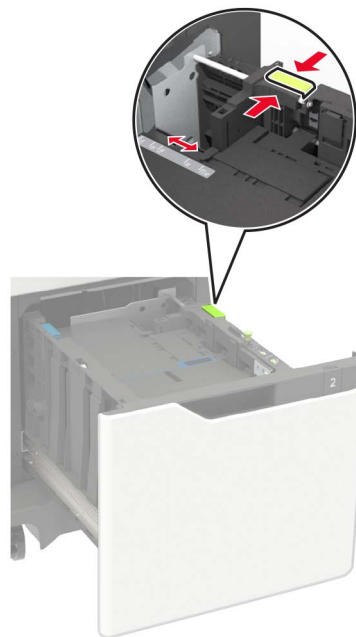

3 请在加载之前，弯曲、扇形展开并对齐纸张边缘。

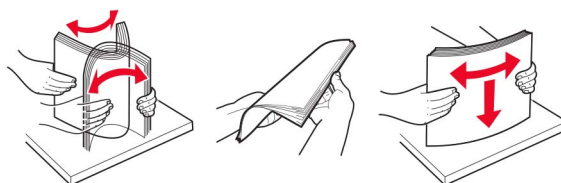

4 加载纸张，让可打印面朝下。

- 根据是否安装了装订完成器选件来加载信签。





- 当加载预打孔的纸张时，请确认纸张长边上的孔靠着进纸匣的右侧。

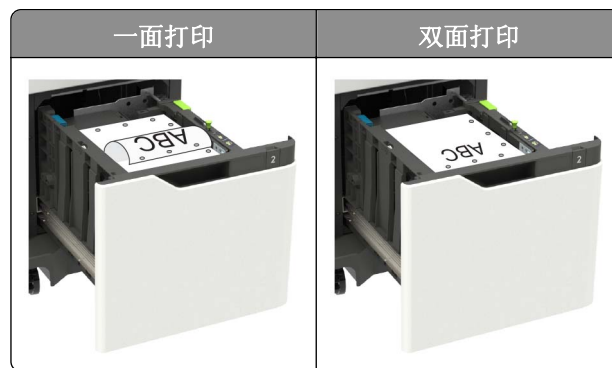

5 插入进纸匣。

注意：当插入进纸匣时按下纸堆。

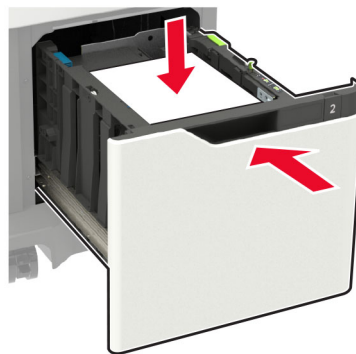

6 从控制面板，设置纸张尺寸和纸张类型以匹配加载的纸张。

加载多功能进纸器

1 打开多功能进纸器。



2 调整导片以匹配加载的纸张尺寸。



3 请在加载之前，弯曲、扇形展开并对齐纸张边缘。

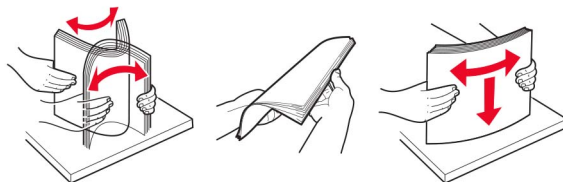

4 加载纸张，让可打印面朝上。

- 根据是否安装了装订完成器选件来加载信签。

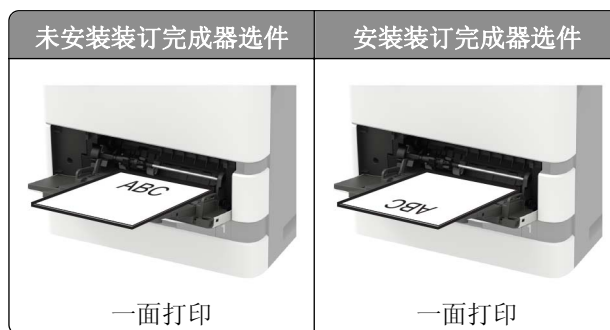

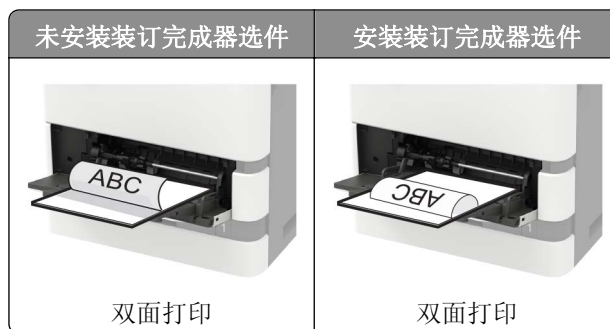

- 当加载预打孔的纸张时，请确认纸张长边上的孔靠着纸张导片的右侧。

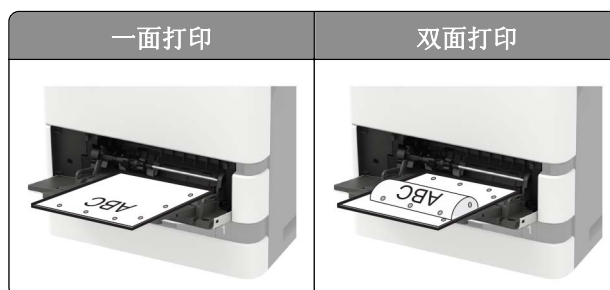

- 加载信封时，使封舌面朝下，并且靠着纸张导片的左边。

警告—可能的损坏：不要使用带有邮票、卡扣、摺扣、窗口、涂层或自动粘胶的信封。

5 从控制面板，设置纸张尺寸和纸张类型以匹配加载的纸张。

连接进纸匣

1 打开 Web 浏览器，然后在地址字段中键入打印机 IP 地址。

注意：

- 在打印机主屏幕上查看打印机 IP 地址。IP 地址显示为用小数点分隔的四组数字，例如 123.123.123.123。
- 如果您正在使用代理服务器，请临时禁用它以便正确加载网页。

2 单击 **设置 > 纸张 > 进纸匣配置**。

3 为您正在连接的进纸匣设置相同的纸张尺寸和纸张类型。

4 保存设置。

5 单击 **设置 > 设备 > 维护 > 配置菜单 > 进纸匣配置**。

6 将“进纸匣连接”设置为自动。

7 保存设置。

要解除进纸匣连接，请确认没有进纸匣装有相同的纸张尺寸和纸张类型设置。

警告—可能的损坏：定影器的温度根据指定的纸张类型而变化。为避免打印问题，请匹配打印机中的纸张类型设置与进纸匣中加载的纸张。

纸张支持

支持的纸张尺寸

打印机支持的纸张尺寸

纸张尺寸	标准 550 页进纸匣， 250 页或 550 页进纸 匣选件	2100 页进纸匣选件	多功能进纸器	双面打印
A4 210 x 297 毫米 (8.3 x 11.7 英寸)	✓	✓	✓	✓
A5 LEF¹ 210 x 148 毫米 (8.3 x 5.8 英寸)	✓	✓	✓	✓
A5 SEF¹ 148 x 210 毫米 (5.8 x 8.3 英寸)	✓	X	✓	X
A6 105 x 148 毫米 (4.1 x 5.8 英寸)	✓	X	✓	✓
JIS B5 182 x 257 毫米 (7.2 x 10.1 英寸)	✓	X	✓	✓
Oficio (墨西哥) 216 x 340 毫米 (8.5 x 13.4 英寸)	✓	✓	✓	✓
Statement 140 x 216 毫米 (5.5 x 8.5 英寸)	✓	X	✓	✓
Executive 184 x 267 毫米 (7.3 x 10.5 英寸)	✓	X	✓	✓
Letter 216 x 279 毫米 (8.5 x 11 英寸)	✓	✓	✓	✓
Legal 216 x 356 毫米 (8.5 x 14 英寸)	✓	✓	✓	✓

¹ 推荐 A5 长边进纸 (LEF) 多于 A5 短边进纸 (SEF)。

² 宽度大于 101.6 毫米 (4.5 英寸) 的信封可能会起皱。这种纸张类型必须进行接受度测试。

³ 在 Lexmark MS725 上不支持信封。

纸张尺寸	标准 550 页进纸匣， 250 页或 550 页进纸 匣选件	2100 页进纸匣选件	多功能进纸器	双面打印
Folio 216 x 330 毫米 (8.5 x 13 英寸)	√	√	√	√
Universal 105 x 148 毫米 (4.1 x 5.8 英寸) 至 216 x 356 毫米 (8.5 x 14 英寸)	√	X	√	√
7 3/4 Envelope (Monarch)³ 98 x 191 毫米 (3.9 x 7.5 英寸)	√	X	√	X
9 Envelope³ 98 x 225 毫米 (3.9 x 8.9 英寸)	√	X	√	X
10 Envelope^{2,3} 105 x 241 毫米 (4.1 x 9.5 英寸)	√	X	√	X
DL Envelope^{2,3} 110 x 220 毫米 (4.3 x 8.7 英寸)	√	X	√	X
C5 Envelope^{2,3} 162 x 229 毫米 (6.4 x 9 英寸)	√	X	√	X
B5 Envelope^{2,3} 176 x 250 毫米 (6.9 x 9.8 英寸)	√	X	√	X
其他信封^{2,3} 98.4 x 162 毫米 (3.9 x 6.4 英寸) 至 176 x 250 毫米 (6.9 x 9.8 英寸)	√	X	√	X

¹ 推荐 A5 长边进纸 (LEF) 多于 A5 短边进纸 (SEF)。

² 宽度大于 101.6 毫米 (4.5 英寸) 的信封可能会起皱。这种纸张类型必须进行接受度测试。

³ 在 Lexmark MS725 上不支持信封。

输出选件或完成器支持的纸张尺寸

纸张尺寸	附加接纸架或 高容量附加接 纸架	4 层邮箱	装订完成器		装订、打孔完成器		
			堆叠	装订	堆叠	装订	打孔
A4 210 x 297 毫米 (8.3 x 11.7 英寸)	√	√	√	√	√	√	√
A5 LEF 210 x 148 毫米 (8.3 x 5.8 英寸)	√	√	√	√	√	√	X

纸张尺寸	附加接纸架或 大容量附加接 纸架	4 层邮箱	装订完成器		装订、打孔完成器		
			堆叠	装订	堆叠	装订	打孔
A5 SEF 148 x 210 毫米 (5.8 x 8.3 英寸)	✓	✓	✓	X	✓	X	X
A6 105 x 148 毫米 (4.1 x 5.8 英寸)	✓	✓	X	X	X	X	X
JIS B5 182 x 257 毫米 (7.2 x 10.1 英寸)	✓	✓	✓	X	✓	X	X
Oficio (墨西哥) 216 x 340 毫米 (8.5 x 13.4 英寸)	✓	✓	✓	✓	✓	✓	✓
Statement 140 x 216 毫米 (5.5 x 8.5 英寸)	✓	✓	✓	X	✓	X	X
Executive 184 x 267 毫米 (7.3 x 10.5 英寸)	✓	✓	✓	X	✓	X	X
Letter 216 x 279 毫米 (8.5 x 11 英寸)	✓	✓	✓	✓	✓	✓	✓
Legal 216 x 356 毫米 (8.5 x 14 英寸)	✓	✓	✓	✓	✓	✓	X
Folio 216 x 330 毫米 (8.5 x 13 英寸)	✓	✓	✓	✓	✓	✓	✓
Universal 105 x 148 毫米 (4.1 x 5.8 英寸) 至 216 x 356 毫米 (8.5 x 14 英寸)	✓	✓	X	X	X	X	X
7 3/4 Envelope (Monarch) 98 x 191 毫米 (3.9 x 7.5 英寸)	✓	X	X	X	X	X	X
9 Envelope 98 x 225 毫米 (3.9 x 8.9 英寸)	✓	X	X	X	X	X	X
10 Envelope 105 x 241 毫米 (4.1 x 9.5 英寸)	✓	X	X	X	X	X	X

纸张尺寸	附加接纸架或 大容量附加接 纸架	4 层邮箱	装订完成器		装订、打孔完成器		
			堆叠	装订	堆叠	装订	打孔
DL Envelope 110 x 220 毫米 (4.3 x 8.7 英寸)	✓	X	X	X	X	X	X
C5 Envelope 162 x 229 毫米 (6.4 x 9 英寸)	✓	X	X	X	X	X	X
B5 Envelope 176 x 250 毫米 (6.9 x 9.8 英寸)	✓	X	X	X	X	X	X
其他信封 98.4 x 162 毫米 (3.9 x 6.4 英寸) 至 176 x 250 毫米 (6.9 x 9.8 英寸)	✓	X	X	X	X	X	X

支持的纸张类型

打印机支持的纸张类型

纸张类型	标准 550 页进纸匣， 250 页或 550 页进纸 匣选件	2100 页进纸匣选件	多功能进纸器	双面打印
普通纸张	✓	✓	✓	✓
卡片纸	✓	X	✓	✓
透明胶片 ¹	✓	X	✓	X
标签	✓	X	✓	X
乙烯基标签 ²	✓	X	✓	X
铜版纸	✓	✓	✓	✓
信封	✓	X	✓	X
粗糙信封	✓	X	✓	X
信签	✓	✓	✓	✓
预印纸	✓	✓	✓	✓

¹ 为防止透明胶片粘在一起，请最多只打印 20 页。三分钟后再次打印后续页面。

² 仅在 Lexmark MS725 打印机型号中被支持。

纸张类型	标准 550 页进纸匣， 250 页或 550 页进纸 匣选件	2100 页进纸匣选件	多功能进纸器	双面打印
彩色纸	√	X	√	√
轻磅纸张	√	X	√	√
重磅纸张	√	X	√	√
粗糙/棉纸	√	X	√	√
自定义类型 [x]	√	X	√	√

¹ 为防止透明胶片粘在一起，请最多只打印 20 页。三分钟后打印后续页面。

² 仅在 Lexmark MS725 打印机型号中被支持。

输出选件或完成器支持的纸张类型

纸张类型	附加接纸架或高 容量附加接纸架	4 层邮箱	装订完成器		装订、打孔完成器		
			堆叠	装订	堆叠	装订	打孔
普通纸张	√	√	√	√	√	√	√
卡片纸	√	X	X	X	X	X	X
透明胶片	√	X	√	X	√	X	X
标签	√	X	X	X	X	X	X
乙烯基标签	√	X	X	X	X	X	X
铜版纸	√	√	√	√	√	√	√
信封	√	X	X	X	X	X	X
粗糙信封	√	X	X	X	X	X	X
信签	√	√	√	√	√	√	√
预印纸	√	√	√	√	√	√	√
彩色纸	√	X	X	X	X	X	X
轻磅纸张	√	X	X	X	X	X	X
重磅纸张	√	X	X	X	X	X	X
粗糙/棉纸	√	X	X	X	X	X	X

纸张类型	附加接纸架或大容量附加接纸架	4 层邮箱	装订完成器		装订、打孔完成器		
			堆叠	装订	堆叠	装订	打孔
自定义类型 [x]	√	X	X	X	X	X	X

支持的纸张重量

打印机支持的纸张重量

纸张类型和重量	标准 550 页进纸匣, 250 页或 550 页进纸匣选件	2100 页进纸匣选件	多功能进纸器	双面打印
普通纸张或铜版纸 ¹ 60 - 176 克/平方米纵向纹理 (16 - 47 磅铜版纸)	√	√	√	√
卡片纸 203 克/平方米纵向纹理 (125 磅铜版纸)	√	X	√	√
卡片纸 199 克/平方米纵向纹理 (110 磅铜版纸)	√	X	√	√
卡片纸 176 克/平方米纵向纹理 (65 磅铜版纸)	√	X	√	√
透明胶片 138 - 146 克/平方米纵向纹理 (37 - 39 磅铜版纸)	√	X	√	X
纸标签 180 克/平方米 (48 磅铜版纸)	√	X	√	√
集成表单 ² 140 - 175 克/平方米 (37 - 47 磅铜版纸)	√	X	√	√
集成表单 75 - 135 克/平方米 (20 - 36 磅铜版纸)	√	X	√	√
信封 ³ 60 - 105 克/平方米 (16 - 28 磅铜版纸)	√	X	√	√

¹ 横向纹理是超过 176 克/平方米 (47 磅) 纸张的首选。

² 压力敏感区域必须先进入打印机。

³ 28 磅铜版纸的信封含棉量限制在 25% 之内。

输出选件或完成器支持的纸张重量

纸张类型和重量	附加接纸架或高容量附加接纸架	4 层邮箱	装订完成器		装订、打孔完成器		
			堆叠	装订	堆叠	装订	打孔
普通纸张或铜版纸 60 - 176 克/平方米纵向纹理 (16 - 47 磅铜版纸)	√	X	√	X	√	X	X
普通纸张或铜版纸 60 - 90 克/平方米纵向纹理 (16 - 24 磅铜版纸)	√	√	√	√	√	√	√
卡片纸 203 克/平方米纵向纹理 (125 磅铜版纸)	√	X	√	X	√	X	X
卡片纸 199 克/平方米纵向纹理 (110 磅铜版纸)	√	X	√	X	√	X	X
卡片纸 176 克/平方米纵向纹理 (65 磅铜版纸)	√	X	X	X	X	X	X
卡片纸 163 克/平方米纵向纹理 (90 磅铜版纸)	√	X	√	X	√	X	X
透明胶片 138 - 146 克/平方米纵向纹理 (37 - 39 磅铜版纸)	√	X	√	X	√	X	X
纸标签 180 克/平方米 (48 磅铜版纸)	√	X	X	X	X	X	X
集成表单 140 - 175 克/平方米 (37 - 47 磅铜版纸)	√	X	X	X	X	X	X
集成表单 75 - 135 克/平方米 (20 - 36 磅铜版纸)	√	X	X	X	X	X	X
信封 60 - 105 克/平方米 (16 - 28 磅铜版纸)	√	X	X	X	X	X	X

不可接受的纸张

不建议将以下纸张类型用于打印机：

- 用于免复写纸复印的化学处理纸张。它们也被称为无碳纸、无碳复写纸 (CCP)，或无碳纸 (NCR)。
- 含有可能污染打印机的化学物质的预印纸。
- 可能受打印机定影器内的温度影响的预印纸。
- 要求定位精度（在页面上精确设定打印位置）高于 ± 2.3 毫米 (± 0.09 英寸) 的预印纸。例如光学字符识别 (OCR) 表格。

有时，使用软件应用程序调整定位后可以在这些表单上成功打印。

- 涂层纸（可擦写的铜版纸）、合成纸或热敏纸。
- 边缘粗糙、表面粗糙或纹理密集的纸张，或者卷曲的纸张。
- 不符合 EN12281:2002（欧洲）的纸张。
- 纸张重量小于 60 克/平方米（16 磅）
- 多个部分组成的表单或文档。

使用再生纸

Lexmark 致力于通过为客户提供打印选择来减少纸张对环境的影响。我们实现这一目标的一个方法是对产品进行测试，确保可以使用再生纸，特别是消费后再生含量为 30%、50% 和 100% 的纸张。我们的期望是，在我们的打印机上，再生纸与原生纸性能相当。虽然没有关于办公设备用纸的官方标准，但 Lexmark 采用欧洲标准 EN 12281 作为最低性能标准。为确保测试的广泛性，测试用纸包括来自北美、欧洲和亚洲的 100% 再生纸，并且测试是在 8-80% 的相对湿度下进行。测试包括双面打印。使用可再生、可回收或不含氯成分的办公用纸均可。

打印

从计算机打印

注意：对于标签、卡片纸和信封，请在打印文档之前在打印机中设置纸张尺寸和类型。

- 1 从您尝试打印的文档，打开“打印”对话。
- 2 如果需要，请调整设置。
- 3 打印文档。

从移动设备打印

从移动设备使用“Lexmark 移动打印”进行打印

“Lexmark™ 移动打印”允许您将文档和图像直接发送到支持的 Lexmark 打印机。

- 1 打开文档，然后将文档发送或共享到“Lexmark 移动打印”。

注意：某些第三方应用程序可能不支持发送或共享特性。如需更多信息，请参阅随应用程序附带的文档。

- 2 选择打印机。
- 3 打印文档。

从移动设备使用“Google 云打印”进行打印

Google 云打印™ 是一种打印服务，允许您打印到任何随时可以使用“Google 云打印”的打印机。

在您开始之前，请确认：

- 打印机注册到 Google 云打印服务器。
- 从 Google Play™ 商店下载“云打印”插件并在移动设备中启用。

- 1 从 Android™ 移动设备，打开一个文档，或者从文件管理器选择一个文档。

- 2 点击  > 打印。

- 3 选择打印机，然后点击 .

从移动设备使用“Mopria 打印服务”打印

“Mopria® 打印服务”是移动打印解决方案，适用于在 Android 4.4 或更高版本上运行的移动设备。它允许您直接打印到任何 Mopria 认证打印机。

注意：在打印之前，请确认 Mopria 打印服务已启用。

- 1 从移动设备的主屏幕，启动兼容的应用程序。
- 2 点击打印，然后选择打印机。
- 3 发送打印作业。

从移动设备使用 AirPrint 打印

AirPrint 是一个移动打印解决方案，允许您从苹果设备直接打印到 AirPrint 认证的打印机。

注意：

- 此应用程序仅在某些苹果设备中被支持。
- 此应用程序仅在某些打印机型号中被支持。

- 1 从移动设备的主屏幕，启动兼容的应用程序。
- 2 选择要打印的项目，然后点击共享图标。
- 3 点击**打印**，然后选择打印机。
- 4 打印文档。

从闪存驱动器打印

- 1 插入闪存驱动器。



注意：

- 如果您在出现错误消息时插入闪存驱动器，打印机将忽略闪存驱动器。
- 如果您在打印机正在处理其他打印作业时插入闪存驱动器，显示屏上会出现**忙**。

- 2 从显示屏，触摸您要打印的文档。
如果需要，请配置其他打印设置。

- 3 发送打印作业。
要打印另一个文档，请触摸 **USB 驱动器**。

警告—可能的损坏： 为避免数据丢失或发生打印机故障，当正在从内存设备打印、读取或写入时，不要触摸所示区域内的闪存驱动器或打印机。



支持的闪存驱动器和文件类型

闪存驱动器

- Lexar JumpDrive S70 (16GB 和 32GB)
- SanDisk Cruzer (16GB 和 32GB)
- PNY Attache (16GB 和 32GB)

注意:

- 打印机支持符合全速标准的高速 USB 闪存驱动器。
- USB 闪存驱动器必须支持文件分配表 (FAT) 系统。

文件类型

文档

- PDF (1.7 或更早版本)
- HTML
- XPS
- Microsoft 文件格式 (.doc、.docx、.xls、.xlsx、.ppt、.pptx)

图像

- .dcm
- .gif
- .JPEG 或 .jpg
- .bmp
- .pcx
- .TIFF 或 .tif
- .png

配置保密作业

1 从控制面板，浏览至：

设置 > 安全 > 保密打印设置

对于非触摸屏的打印机型号，请按  来浏览设置。

2 配置设置。

使用	来
最多无效 PIN 码	设置能够输入无效 PIN 码的次数。 注意： 当达到限制时，对应于该用户名的打印作业将被删除。
保密作业有效期	设置保密打印作业的到期时间。 注意： 保密挂起作业存储在打印机中，直到它们被手动释放或删除。
重复作业有效期	设置重复打印作业的到期时间。 注意： 重复挂起作业存储在打印机内存中以便重印。
校验作业有效期	设置在打印剩余份数之前，打印机打印副本的到期时间。 注意： 校验作业在打印剩余的副本之前打印一份副本以检查它是否令人满意。
保留作业有效期	设置打印机存储打印作业的到期时间。 注意： 保留挂起作业在打印完毕后被自动删除。
要求挂起所有作业	设置打印机挂起所有打印作业。

打印保密和其他挂起作业

对于 **Windows** 用户

1 打开文档后，单击文件 > 打印。

2 单击属性、首选项、选项或设置。

3 单击打印并挂起。

4 选择使用打印并挂起，然后分配用户名。

5 选择打印作业类型（保密、重复、保留或校验）。

如果打印作业是保密，请输入 4 位的 PIN 码。

6 单击确定或打印。

7 从打印机主屏幕，释放打印作业。

- 对于保密打印作业，请浏览至：

挂起作业 > 选择您的用户名 > 保密 > 输入 PIN 码 > 选择打印作业 > 配置设置 > 打印

- 对于其他打印作业，请浏览至：

挂起作业 > 选择您的用户名 > 选择打印作业 > 配置设置 > 打印

对于 Macintosh 用户

- 1 打开文档后，选择**文件 > 打印**。

如果需要，请单击提示三角形来查看更多选项。

- 2 从打印选项或“份数和页数”菜单，选择**作业路由**。

- 3 选择打印作业类型（保密、重复、保留或校验）。

如果打印作业是保密，请分配用户名和 4 位的 PIN 码。

- 4 单击**好或打印**。

- 5 从打印机主屏幕，释放打印作业。

- 对于保密打印作业，请导航至：

挂起作业 > 选择您的用户名 > **保密** > 输入 PIN 码 > 选择打印作业 > 配置设置 > 打印

- 对于其他打印作业，请导航至：

挂起作业 > 选择您的用户名 > 选择打印作业 > 配置设置 > 打印

从云连接器配置文件打印

- 1 从主屏幕，触摸**云连接器**。

- 2 选择一个云服务提供商，然后选择一个配置文件。

注意：如需有关创建云连接器配置文件的更多信息，请参阅[第 18 页上的“创建云连接器配置文件”](#)。

- 3 选择一个文件。

注意：您不能选择不支持的文件。

- 4 如果需要，请更改设置。

- 5 触摸**打印**。

打印字体样本列表

- 1 从控制面板，导航至：

设置 > 报告 > 打印 > 打印字体

对于非触摸屏打印机型号，请按  来浏览设置。

- 2 选择字体样本。

打印目录列表

从控制面板，导航至：

设置 > 报告 > 打印 > 打印目录

对于非触摸屏打印机型号，请按  来浏览设置。

理解打印机菜单

菜单一览表

设备	<ul style="list-style-type: none"> • 首选项 • 远程操作面板 • 通知 • 电源管理 • 发送给 Lexmark 的信息 	<ul style="list-style-type: none"> • 辅助功能 • 还原出厂默认设置 • 维护 • 可见的主屏幕图标 • 关于本打印机
打印	<ul style="list-style-type: none"> • 布局 • 设置 • 质量 • 作业统计 • XPS 	<ul style="list-style-type: none"> • PDF • PostScript • PCL • HTML • 图像
纸张	<ul style="list-style-type: none"> • 进纸匣配置 	<ul style="list-style-type: none"> • 介质配置
网络/端口	<ul style="list-style-type: none"> • 网络概述 • 无线 • 以太网 • TCP/IP • SNMP • IPSec 	<ul style="list-style-type: none"> • 802.1x • LPD 配置 • HTTP/FTP 设置 • ThinPrint • USB • Google 云打印
USB 驱动器	<ul style="list-style-type: none"> • 闪存驱动器打印 	
安全	<ul style="list-style-type: none"> • 登录方法 • 预定 USB 设备 • 安全审核日志 • 登录限制 • 保密打印设置 	<ul style="list-style-type: none"> • 解决方案 LDAP 设置 • 磁盘加密 • 清除临时数据文件 • 移动服务管理 • 杂项
报告	<ul style="list-style-type: none"> • 菜单设置页 • 设备 	<ul style="list-style-type: none"> • 打印 • 网络
帮助	<ul style="list-style-type: none"> • 打印所有指南 • 连接指南 • 信息指南 • 介质指南 	<ul style="list-style-type: none"> • 单色质量指南 • 移动指南 • 打印质量指南 • 耗材指南
疑难解答	<ul style="list-style-type: none"> • 打印质量测试页 	

设备

首选项

菜单项	描述
显示语言 [语言列表]	设置出现在显示屏上的文本语言。
国家/地区 [国家或地区列表]	确定配置打印机运行所在的国家或地区。
运行初始设置 关* 开	运行设置向导。
键盘 键盘类型 [语言列表]	选择一种语言作为键盘类型。 注意: <ul style="list-style-type: none"> 所有键盘类型值可能不出现或者可能需要特殊的硬件才能出现。 此菜单项仅在某些打印机型号上出现。
显示的信息 显示文本 1 [IP 地址*] 显示文本 2 [日期/时间*] 自定义文本 1 自定义文本 2	指定出现在主屏幕上的信息。 注意: 自定义文本 1 和自定义文本 2 仅在某些打印机型号中出现。
日期和时间 配置 当前日期和时间 手动设置日期和时间 日期格式 [MM-DD-YYYY*] 时间格式 [12 小时 A.M./P.M.*] 时区 [GMT*]	配置打印机日期和时间。
日期和时间 网络时间协议 启用 NTP [开*] NTP 服务器 启用验证	配置网络时间协议 (NTP) 的设置。 注意: <ul style="list-style-type: none"> 启用验证仅在某些打印机型号中出现。 当启用验证设置为 MD5 密钥时, 密钥 ID 和密码会出现。
纸张尺寸 美制* 公制	指定纸张尺寸的度量单位。 注意: 在初始化设置向导中选定的国家或地区决定最初的纸张尺寸设置。
屏幕亮度 20 - 100% (100*)	调整显示屏的亮度。 注意: 此菜单项仅在某些打印机型号中出现。
闪存驱动器访问 启用* 禁用	启用对闪存驱动器的访问。 注意: 此菜单项仅在某些打印机型号中出现。
注意: 值旁边的星号 (*) 表示出厂默认设置。	

菜单项	描述
音频反馈 按钮反馈 开* 关	为按下按钮、面板交互、纸张加载提示和错误通知启用音频反馈。 注意： 此菜单项仅在某些打印机型号中出现。
音频反馈 音量 1 - 10 (5*)	调整打印机扬声器的音量。 注意： <ul style="list-style-type: none"> • 在当前用户会话结束后应用对音量的更改。 • 此菜单项仅在某些打印机型号上出现。
屏幕超时 5 - 300 (60*)	设置在显示屏显示主屏幕之前，或者打印机自动注销用户帐户之前的空闲时间（以秒为单位）。
注意： 值旁边的星号 (*) 表示出厂默认设置。	

远程操作面板

菜单项	描述
外部 VNC 连接 不允许* 允许	将外部“虚拟网络计算 (VNC)”客户端连接到远程控制面板。
验证类型 无* 标准验证	设置访问 VNC 客户端服务器时的验证类型。 注意： 当设置为“标准验证”时，会出现“VNC 密码”。
注意： 值旁边的星号 (*) 表示出厂默认设置。	

通知

菜单项	描述
错误指示灯 关 开*	设置指示灯在出现打印机错误时变亮。
警报控制 关 一次* 连续	设置当打印机要求用户干预时发出警报声的次数。
耗材 显示耗材估算 显示估算* 不显示估算	显示耗材的估计状态。
耗材 显示估算 页数* 百分比	设置打印机用于估算耗材使用情况并在需要用户干预时触发自定义通知的单位。 注意： 此菜单项仅在“嵌入式 Web 服务器”中出现。
注意： 值旁边的星号 (*) 表示出厂默认设置。	

菜单项	描述
耗材 碳粉盒警报 关 一次* 连续	设置当碳粉不足时发出警报声的次数。
耗材 自定义耗材通知	配置当打印机需要用户干预时的通知设置。 注意： 此菜单项仅在“嵌入式 Web 服务器”中出现。
电子邮件警报设置 电子邮件设置 主要 SMTP 网关	键入用于发送电子邮件的主要 SMTP 服务器的 IP 地址或主机名。
电子邮件警报设置 电子邮件设置 主要 SMTP 网关端口 1 - 65535 (25*)	输入主要 SMTP 服务器的端口号。
电子邮件警报设置 电子邮件设置 次要 SMTP 网关	键入次要或备份 SMTP 服务器的服务器 IP 地址或主机名。 注意： 此菜单项仅在某些打印机型号中出现。
电子邮件警报设置 电子邮件设置 次要 SMTP 网关端口 1 - 65535 (25*)	输入次要或备份 SMTP 服务器的服务器端口号。
电子邮件警报设置 电子邮件设置 SMTP 超时 5 - 30 秒 (30*)	指定如果 SMTP 服务器不响应，在打印机超时之前的时长。
电子邮件警报设置 电子邮件设置 答复地址	指定电子邮件中的答复地址。
电子邮件警报设置 电子邮件设置 总是使用 SMTP 默认答复地址 关* 开	使用 SMTP 默认答复地址。
电子邮件警报设置 电子邮件设置 使用 SSL/TLS 禁用* 协商 必需	使用加密链接发送电子邮件。
注意： 值旁边的星号 (*) 表示出厂默认设置。	

菜单项	描述
电子邮件警报设置 电子邮件设置 要求可信证书 开* 关	当访问 SMTP 服务器时需要一个可信证书。
电子邮件警报设置 电子邮件设置 SMTP 服务器验证 不要求验证* 登录 / 简单 NTLM CRAM-MD5 Digest-MD5 Kerberos 5	设置 SMTP 服务器的验证类型。
电子邮件警报设置 电子邮件设置 设备启动的电子邮件 无* 使用设备 SMTP 凭证	设置设备启动的电子邮件是否需要凭证。
电子邮件警报设置 电子邮件设置 用户启动的电子邮件 无 使用设备 SMTP 凭证 使用会话用户 ID 和密码 使用会话电子邮件地址和密码* 提示用户	设置用户启动的电子邮件是否需要凭证。
电子邮件警报设置 电子邮件设置 使用 Active Directory 设备凭证 关 开*	启用用户凭证和组名称以连接到 SMTP 服务器。
电子邮件警报设置 电子邮件设置 设备用户 ID	指定用户 ID 以连接到 SMTP 服务器。
电子邮件警报设置 电子邮件设置 设备密码	指定密码以连接到 SMTP 服务器。
电子邮件警报设置 电子邮件设置 Kerberos 5 领域	指定 Kerberos 5 验证协议的领域。
电子邮件警报设置 电子邮件设置 NTLM 域	指定 NTLM 安全协议的域名。

注意： 值旁边的星号 (*) 表示出厂默认设置。

菜单项	描述
电子邮件警报设置 电子邮件设置 禁用“SMTP 服务器未设置”错误 关* 开	禁用出现在显示屏上的 SMTP 设置错误消息。
错误预防 卡纸协助 关 开*	设置打印机在清除被卡的页面后自动送出空白页或部分打印的页面。
错误预防 自动继续 关 开* (5 秒)	让打印机在清除某些需要用户干预的打印机条件后自动继续处理或打印作业。
错误预防 自动重启 自动重启 当空闲时重启 总是重启* 从不重启	设置打印机在出现错误时重新启动。
错误预防 自动重启 最多自动重启次数 1 - 20 (2*)	设置打印机可以执行的自动重启次数。
错误预防 自动重启 自动重启窗口 1 - 525600 (720*)	设置在打印机执行自动重启之前的秒数。
错误预防 自动重启 自动重启计数器	显示重启计数器的只读信息。
错误预防 自动重启 重置自动重启计数器 取消 继续	重置自动重启计数器。
错误预防 显示纸张尺寸小于打印尺寸错误 开 自动清除*	设置打印机在出现纸张尺寸小于打印尺寸错误时显示消息。 注意： 纸张尺寸小于打印尺寸是指所加载纸张的尺寸。
错误预防 页面保护 关* 开	设置打印机在打印之前将整个页面处理到内存中。
注意： 值旁边的星号 (*) 表示出厂默认设置。	

菜单项	描述
卡纸内容恢复 卡纸恢复 关 开 自动*	设置打印机重新打印被卡的页面。
注意： 值旁边的星号 (*) 表示出厂默认设置。	

电源管理

菜单项	描述
睡眠模式配置文件 打印并关闭显示 打印时打开显示 允许打印并关闭显示*	允许打印并关闭显示屏。
超时 睡眠模式 1 - 120 分钟 (15*)	设置打印机在开始以“睡眠”模式运行之前的空闲时间。
超时 休眠超时 禁用 1 小时 2 小时 3 小时 6 小时 1 天 2 天 3 天* 1 周 2 周 1 个月	设置打印机在进入“休眠”模式之前的时间。
超时 连接时休眠超时 休眠 不休眠*	即使存在活动的以太网连接，也将打印机设置为“休眠”模式。
Eco 模式 关* 能源 能源/纸张 纸张	最小化能源、纸张或特殊介质的使用。 注意： 设置“Eco 模式”为“能源”或“纸张”可能会影响打印机性能，但不会影响打印质量。
预定电源模式 时间表	设置打印机进入“睡眠”或“休眠”模式的时间表。 注意： 此菜单项仅在某些打印机型号中出现。
注意： 值旁边的星号 (*) 表示出厂默认设置。	

发送给 Lexmark 的信息

菜单项	描述
发送给 Lexmark 的信息 耗材和页面使用情况 (匿名) 设备性能 (匿名) 以上皆非	将打印机使用情况和性能信息发送给 Lexmark。 注意： 信息发送时间和用户信息 - 级别仅当您在发送给 Lexmark 的信息中选择除以上皆非之外的任何设置时出现。
信息发送时间 开始时间 停止时间	
用户信息 - 级别 仅匿名会话信息* 带通用用户信息的会话信息 带实际用户 ID 的会话信息	

辅助功能

注意： 此菜单仅在某些打印机型号中出现。

菜单项	描述
重复击键间隔 0 - 5 (0*)	设置在此期间打印机忽略在连接的键盘上重复按键的时间间隔 (以秒为单位)。
按键重复初始延迟 0.25 - 5 (1*)	设置在重复键开始重复之前的延迟的初始长度 (以秒为单位)。 注意： 此菜单项仅在键盘连接到打印机上时出现。
按键重复率 0.5 - 30 (30*)	设置重复键的每秒按下次数。 注意： 此菜单项仅在键盘连接到打印机上时出现。
延长屏幕超时 关* 开	当“屏幕超时”计时器到期时，让用户保持在同一位置并重置计时器，而不是返回到主屏幕。
耳机音量 1 - 10 (5*)	调整耳机音量。 注意： 此菜单项仅在耳机连接到打印机上时出现。
当连接耳机时启用语音引导 关* 开	当耳机连接到打印机上时启用语音引导。
说出密码/PIN 码 关* 开	将打印机设置为大声读出密码或个人身份识别码。 注意： 此菜单项仅在耳机或扬声器连接到打印机上时出现。

注意： 值旁边的星号 (*) 表示出厂默认设置。

菜单项	描述
语速 非常慢 慢 正常* 快 较快 非常快 急促 非常急促 最快	设置语音引导的语速。 注意： 此菜单项仅在耳机或扬声器连接到打印机上时出现。
注意： 值旁边的星号 (*) 表示出厂默认设置。	

还原出厂默认设置

菜单项	描述
还原设置 还原所有设置 还原打印机设置 还原网络设置 还原应用程序设置	还原打印机出厂默认设置。 注意： 还原应用程序设置仅在某些打印机型号中出现。

维护

配置菜单

菜单项	描述
USB 配置 USB PnP 1* 2	更改打印机的 USB 驱动程序模式，以提高它与个人计算机的兼容性。
USB 配置 USB 速度 全速 自动*	设置 USB 端口全速运行并禁用其高速功能。
进纸匣配置 尺寸检测 进纸匣 [x] 检测 关 开*	设置打印机检测进纸匣中所加载纸张的尺寸。
进纸匣配置 进纸匣连接 自动* 关	设置打印机连接具有相同纸张类型和纸张尺寸设置的进纸匣。
注意： 值旁边的星号 (*) 表示出厂默认设置。	

菜单项	描述
进纸匣配置 显示进纸匣插入消息 关 仅适用于未知尺寸* 始终	设置打印机显示 进纸匣插入 消息。
进纸匣配置 加载 A5 短边 长边*	指定加载 A5 纸张尺寸时的页面方向。
进纸匣配置 纸张提示 自动* 多功能进纸器 手动纸张	设置用户在出现加载纸张的提示时装填的纸张来源。 注意： 要让多功能进纸器出现，请从纸张菜单将配置多功能进纸器设置为盒子。
进纸匣配置 信封提示 自动* 多功能进纸器 手动信封	设置用户在出现加载信封的提示时装填的纸张来源。 注意： 要让多功能进纸器出现，请从纸张菜单将配置多功能进纸器设置为盒子。
进纸匣配置 提示的操作 提示用户* 继续 使用当前设置	设置打印机解决纸张或信封相关的更改提示。
报告 菜单设置页 事件日志 事件日志摘要 运行状况检查统计	打印有关打印机菜单设置、打印机事件和事件日志的报告。
耗材使用情况和计数器 清除耗材使用情况历史	清除耗材页计数器或查看打印总页数。
打印机仿真 PPDS 仿真 关* 开	设置打印机来识别并使用 PPDS 数据流。
打印配置 字体锐化 0 - 150 (24*)	设置文本的磅值，低于该值的在打印字体数据时使用高频屏幕。例如，如果值是 24，那么尺寸等于或小于 24 点的所有字体将使用高频屏幕。
打印配置 打印密度 禁用 1 - 5 (3*)	当打印或复印文档时调整碳粉密度。
注意： 值旁边的星号 (*) 表示出厂默认设置。	

菜单项	描述
打印配置 A4 定影器 压缩* 剪裁	选择要使用的定影器。
设备操作 静音模式 关* 开	设置打印机以 静音模式运行。 注意： 启用此设置会降低打印机性能。
设备操作 面板菜单 关 开*	启用对控制面板菜单的访问。
设备操作 最低复印内存 80MB* 100MB	设置存储复印作业的内存分配。 注意： <ul style="list-style-type: none"> • 这些值仅在已安装的 DRAM 数量至少是该值的两倍时出现。 • 此菜单项仅在某些打印机型号上出现。
设备操作 安全模式 关* 开	将打印机设置为以特殊模式运行，在这种模式下，尽管存在已知问题，但是打印机仍尝试继续提供尽可能多的功能。 例如，当设置为开而双面打印电机不运行时，即使作业是双面打印，打印机也会执行文档的单面打印。
设备操作 清除自定义状态	清除默认或备用自定义消息的用户定义字符串。
设备操作 清除所有远程安装的消息	清除远程安装的消息。
设备操作 自动显示错误屏幕 关 开*	当打印机在主屏幕上保持不活动的时间长度等于屏幕超时设置之后，在显示屏上显示现有的错误消息。
设备操作 启用可选的并口 关* 开	启用可选的并口。 注意： 当设置为开时，打印机重新启动。
应用程序配置 LES 应用程序 关 开*	启用“Lexmark 嵌入式解决方案 (LES)”应用程序。 注意： <ul style="list-style-type: none"> • 当设置为开时，此设置不影响内置的应用程序。 • 此菜单项仅在某些打印机型号上出现。

注意： 值旁边的星号 (*) 表示出厂默认设置。

停机清除

菜单项	描述
停机清除 内存上次清除 硬盘上次清除	显示有关上次清除打印机内存或硬盘的时间的信息。 注意： “硬盘上次清除”仅在已安装硬盘的打印机中出现。
停机清除 清除非易失性内存上的所有信息 清除所有打印机和网络设置 清除所有应用程序和应用程序设置 清除硬盘上的所有信息	清除保存在打印机内存或硬盘中的所有设置和应用程序。 注意： “清除硬盘上的所有信息”仅在已安装硬盘的打印机中出现。

可见的主屏幕图标

注意：此菜单仅在某些打印机型号中出现。

菜单	描述
状态/耗材 作业队列 更改语言 地址簿 书签 挂起作业 USB 应用程序配置文件 显示定制 环保设置	指定在主屏幕上显示哪些图标。

关于本打印机

菜单项	描述
资产标签	显示打印机的序列号。
打印机的位置	确定打印机位置。最大长度为 63 个字符。
联系人	个性化打印机名称。最大长度为 63 个字符。
将配置文件导出到 USB	将配置文件导出到闪存驱动器。
将压缩的日志导出到 USB	将压缩的日志文件导出到闪存驱动器。

打印

布局

菜单项	描述
面数 1 面* 2 面	指定在纸张的一个面还是两个面上打印。
翻转样式 长边* 短边	确定当执行双面打印时装订纸张的哪一面（长边或短边）。 注意： 根据选择的选项，打印机自动偏移每一个页面的打印信息以正确装订作业。
空白页 打印 不打印*	打印包括在打印作业中的空白页。
逐份打印 关[1,1,1,2,2,2]* 开[1,2,1,2,1,2]	尤其在打印作业的多份副本时，保持打印作业的页面按顺序堆放。
分隔页 无* 份数之间 作业之间 页面之间	当打印时插入空白的分隔页。
分隔页纸张来源 进纸匣 [x] (1*) 多功能进纸器	指定分隔页的纸张来源。
每面页数 关* 每面 2 页 每面 3 页 每面 4 页 每面 6 页 每面 9 页 每面 12 页 每面 16 页	在一张纸的一个面上打印多个页面图像。
每面页数顺序 水平* 水平反转 垂直 垂直反转	指定在使用“每面页数”时，多个页面图像的位置。 注意： 位置根据页面图像的数量以及它们的页面方向而定。
每面页数方向 自动* 横向 纵向	指定在使用“每面页数”时多页文档的方向。

注意：值旁边的星号 (*) 表示出厂默认设置。

菜单项	描述
每面页数边框 无* 实线	当使用“每面页数”时，在每个页面图像的周围打印一个边框。
份数 1 - 9999 (1*)	指定每一个打印作业的份数。
打印区域 正常* 调整到页面 整页	设置一张纸上的可打印区域。
注意： 值旁边的星号 (*) 表示出厂默认设置。	

设置

菜单项	描述
打印机语言 PCL 仿真* PS 仿真	设置打印机语言。 注意： 设置打印机语言默认值不会阻止软件程序发送使用其他打印机语言的打印作业。
作业等待 关* 开	保留需要耗材的打印作业，以便不需要缺少耗材的作业可以打印出来。 注意： 此菜单项仅在打印机硬盘已安装时出现。
作业挂起超时 0 - 255 (30*)	设置打印机在挂起要求不可用资源的作业并继续打印打印队列中的其他作业之前等待用户干预的时间（以秒为单位）。 注意： 此菜单项仅在打印机硬盘已安装时出现。
下载目标 RAM* 硬盘	指定保存所有已经下载到打印机的永久资源（如字体和宏）的位置。 注意： 此菜单项仅在打印机硬盘已安装时出现。
资源保存 关* 开	确定打印机在接收所需内存比可用内存多的作业时如何处理下载资源（如字体和宏）。 注意： <ul style="list-style-type: none"> 当设置为“关”时，打印机只将下载资源保留到内存被需要为止。与非活动的打印机语言相关联的资源会被删除。 当设置为“开”时，打印机在所有语言切换过程中保留所有的永久下载资源。当需要时，打印机会显示内存已满消息，而不是删除永久资源。
全部打印顺序 按字母顺序* 先打印最新作业 先打印最旧作业	指定当选择“全部打印”时，挂起和保密作业的打印顺序。 注意： 此菜单项仅在打印机硬盘已安装时出现。
注意： 值旁边的星号 (*) 表示出厂默认设置。	

质量

菜单项	描述
打印分辨率 300 dpi 600 dpi* 1200 dpi 1200 图像质量 2400 图像质量	设置打印输出上文本和图像的分辨率。 注意： 分辨率以每英寸点数或图像质量确定。
像素增强 关* 字体 水平 垂直 两个方向	为了清晰起见，可以启用更多像素在集群中打印以增强文本或图像。
碳粉浓度 1 - 10 (8*)	确定文本图像的颜色深浅。
半色调 正常* 细节	增强打印输出以具有更清晰边缘的更光滑线条。
明亮度 -6 至 6 (0*)	调整打印输出的明亮度。
对比度 0 至 5 (0*)	调整打印输出的对比度。
灰度修正 关 自动*	调整应用于图像的对比度增强。
注意： 值旁边的星号 (*) 表示出厂默认设置。	

作业统计

注意： 此菜单仅在打印机硬盘已安装时出现。

菜单项	描述
作业统计 关* 开	设置打印机创建它所接收的打印作业的日志。
统计日志频率 每天 每周 每月*	指定打印机创建日志文件的频率。
注意： 值旁边的星号 (*) 表示出厂默认设置。	

菜单项	描述
频率结束时的日志操作 无* 电邮当前日志 电邮并删除当前日志 发布当前日志 发布并删除当前日志	指定当频率阈值到期时打印机如何响应。 注意： 在“统计日志频率”中定义的值决定此操作何时被触发。
日志接近满水平 关* 开	在打印机执行“接近满时的日志操作”之前，指定日志文件的最大大小。
接近满时的日志操作 无* 电邮当前日志 电邮并删除当前日志 电邮并删除最旧的日志 发布当前日志 发布并删除当前日志 发布并删除最旧的日志 删除当前日志 删除最旧的日志 删除除当前外的所有日志 删除所有日志	指定当硬盘即将满时打印机如何响应。 注意： 在“日志接近满水平”中定义的值决定此操作何时被触发。
已满时的日志操作 无* 电邮并删除当前日志 电邮并删除最旧的日志 发布并删除当前日志 发布并删除最旧的日志 删除当前日志 删除最旧的日志 删除除当前外的所有日志 删除所有日志	指定当磁盘使用达到最大限量 (100MB) 时，打印机如何响应。
发布日志的 URL	指定打印机发布作业统计日志的位置。
发送日志的电子邮件地址	指定打印机向其发送作业统计日志的电子邮件地址。
日志文件前缀	指定日志文件名的前缀。 注意： 在 TCP/IP 菜单中定义的当前主机名被用作为默认的日志文件前缀。
注意： 值旁边的星号 (*) 表示出厂默认设置。	

XPS

菜单项	描述
打印错误页 关* 开	打印包含有关错误（包括 XML 标记错误）的信息的测试页。
注意： 值旁边的星号 (*) 表示出厂默认设置。	

菜单项	描述
最小行宽 1 - 30 (2*)	设置以 1200 dpi 打印的任何作业的最小笔划宽度。
注意： 值旁边的星号 (*) 表示出厂默认设置。	

PDF

菜单项	描述
缩放以适合 关* 开	缩放页面内容以适合选定的纸张尺寸。
注释 打印 不打印*	指定是否打印 PDF 中的注释。
注意： 值旁边的星号 (*) 表示出厂默认设置。	

PostScript

菜单项	描述
打印 PS 错误 关* 开	打印包含 PostScript 错误的页面。 注意： 当出现错误时，停止处理作业，打印机打印错误消息，并取消打印作业的剩余部分。
最小行宽 1-30 (2*)	设置最小笔划宽度。 注意： 以 1200 dpi 打印的作业直接使用该值。
锁定 PS 启动模式 关* 开	禁用 PostScript SysStart 文件。
等待超时 关 开* (40)	设置打印机在取消打印作业之前等待更多数据。
注意： 值旁边的星号 (*) 表示出厂默认设置。	

PCL

菜单项	描述
字体来源 常驻* 硬盘 闪存 全部	选择包含默认字体选择的来源。 注意： <ul style="list-style-type: none"> “闪存”和“硬盘”仅在某些打印机型号中出现。 如需“闪存”和“硬盘”出现，请确认它们没有被读或写保护。
字体名称 [可用字体列表] (Courier*)	从指定的字体来源选择字体。
注意： 值旁边的星号 (*) 表示出厂默认设置。	

菜单项	描述
符号集 [可用符号集列表] (10U PC-8*)	指定用于每一个字体名称的符号集。 注意: 符号集是字母和数字字符、标点符号以及特殊符号的集合。符号集支持不同的语言或特定程序, 例如用于科学文本的数学符号。
水平字距 0.08 - 100 (10*)	指定固定或单一宽度字体的水平字距。 注意: “水平字距”是指在一个水平英寸的排版中固定空间字符的个数。
方向 纵向* 横向	指定文本和图形在页面上的打印方向。
每页行数 1 - 255	指定通过 PCL® 数据流打印的每一页的文本行数。 注意: <ul style="list-style-type: none"> • 此菜单项激活立式擒纵机构, 导致在页面的默认边距之间打印选定的请求行数。 • 60 是美国的出厂默认设置。64 是国际通用的出厂默认设置。
PCL5 最小行宽 1 - 30 (2*)	设置初始最小笔划宽度。 注意: 以 1200 dpi 打印的作业直接使用该值。
PCLXL 最小行宽 1 - 30 (2*)	
A4 宽度 198 毫米* 203 毫米	设置 A4 尺寸纸张上的逻辑页面宽度。 注意: 逻辑页面是打印数据的物理页面上的空间。
换行后自动回车 关* 开	设置打印机在换行控制命令之后执行回车。 注意: 回车是一种机制, 命令打印机将光标的位置移动到同一行上的第一个位置。
回车后自动换行 关* 开	设置打印机在回车控制命令之后执行换行。
重编进纸匣号码 分配多功能进纸器 分配进纸匣 [x] 分配手动纸张 分配手动信封	配置打印机与使用一组不同的来源分配来请求给定纸张来源的不同打印驱动程序或自定义应用程序一起工作。 请从下列选项中选择: 0 - 199—将自定义值分配给纸张来源的数值。 200—打印机使用出厂默认的纸张来源分配。 201—纸张来源忽略“选择进纸”命令。
重编进纸匣号码 查看出厂默认设置	显示为每一个纸张来源分配的出厂默认值。
重编进纸匣号码 还原默认设置	将进纸匣重编号码值还原为其出厂默认值。
打印超时 关 开* (90)	设置打印机在它空闲指定的时间 (以秒为单位) 之后结束打印作业。
注意: 值旁边的星号 (*) 表示出厂默认设置。	

HTML

菜单项	描述
字体名称 [字体列表] (Times*)	设置用于 HTML 文档的字体。
字体大小 1 - 255 (12*)	设置用于 HTML 文档的字体大小。
缩放比例 1 - 400% (100*)	缩放 HTML 文档。
方向 纵向* 横向	设置 HTML 文档的页面方向。
页边距尺寸 8 - 255 毫米 (19*)	为 HTML 文档设置页边距。
背景 不打印 打印*	打印 HTML 文档的背景信息或图形。
注意： 值旁边的星号 (*) 表示出厂默认设置。	

图像

菜单项	描述
自动适合 开 关*	为图像选择最佳的可用纸张尺寸和方向设置。 注意： 当设置为“开”时，此菜单项会覆盖图像的缩放和方向设置。
反转 关* 开	反转黑白单色图像。 注意： 此菜单项不适用于 GIF 或 JPEG 图像格式。
缩放 左上角定位 最适合* 中心定位 适合高度/宽度 适合高度 适合宽度	调整图像以适合可打印区域。 注意： 当“自动适合”设置为“开”时，“缩放”被自动设置为“最适合”。
方向 纵向* 横向 纵向反转 横向反转	指定文本和图形在页面上的打印方向。
注意： 值旁边的星号 (*) 表示出厂默认设置。	

纸张

进纸匣配置

菜单项	描述
默认纸张来源 进纸匣 [x] (1*) 多功能进纸器 手动纸张 手动信封	设置所有打印作业的纸张来源。 注意： “多功能进纸器”仅在“配置多功能进纸器”设置为“盒子”时出现。
纸张尺寸/类型 进纸匣 [x] 多功能进纸器 手动纸张 手动信封	指定在每个纸张来源中加载的纸张尺寸或纸张类型。
替换尺寸 关 Letter/A4 所有列出的尺寸*	如果在任何纸张来源中没有加载请求的尺寸，将打印机设置为替换指定的纸张尺寸。 注意： <ul style="list-style-type: none"> “关”提示用户加载所需的纸张尺寸。 Letter/A4 在加载 Letter 尺寸纸张时将 A4 尺寸的文档打印在 Letter 纸张上，而在加载 A4 时将 Letter 尺寸的作业打印在 A4 尺寸的纸张上。 “所有列出的尺寸”替换 Letter/A4。
配置多功能进纸器 盒子* 手动 首选	设置打印机何时拾取多功能进纸器中加载的纸张。 注意： <ul style="list-style-type: none"> 当设置为“盒子”时，打印机会像进纸匣一样处理多功能进纸器。 当设置为“手动”时，打印机会像手动进纸器一样处理多功能进纸器。 当设置为“首选”时，不管所需的纸张来源或纸张尺寸是什么，打印机都会从多功能进纸器拾取纸张，直到它变为空。
注意： 值旁边的星号 (*) 表示出厂默认设置。	

介质配置

Universal 设置

菜单项	描述
度量单位 英寸 毫米	指定 Universal 纸张的度量单位。 注意： “英寸”是美国的出厂默认设置。“毫米”是国际通用的出厂默认设置。
纵向宽度 3 - 14.17 英寸 (8.50*) 76 - 359.91 毫米 (216*)	设置 Universal 纸张的纵向宽度。
注意： 值旁边的星号 (*) 表示出厂默认设置。	

菜单项	描述
纵向高度 3 - 14.17 英寸 (14*) 76 - 359.91 毫米 (356*)	设置 Universal 纸张的纵向高度。
进纸方向 短边* 长边	设置打印机从短边或长边方向拾取纸张。 注意： “长边”仅在最长边小于支持的最大宽度时出现。
注意： 值旁边的星号 (*) 表示出厂默认设置。	

介质类型

菜单项	描述
普通纸张 卡片纸 透明胶片 再生纸 标签 乙烯基标签 铜版纸 信封 粗糙信封 信签 预印纸 彩色纸 轻磅纸张 重磅纸张 粗糙/棉纸 自定义类型 [x]	指定所加载纸张的纹理、重量和方向。

USB 驱动器

闪存驱动器打印

菜单项	描述
份数 1 - 9999 (1*)	设置份数。
纸张来源 进纸匣 [x] (1*) 多功能进纸器 手动纸张 手动信封	设置打印作业的纸张来源。
注意： 值旁边的星号 (*) 表示出厂默认设置。	

菜单项	描述
逐份打印 (1,1,1)(2,2,2) (1,2,3)(1,2,3)*	按顺序打印多份副本。
面数 1 面* 2 面	指定在纸张的一个面还是两个面上打印。
翻转样式 长边* 短边	确定当执行双面打印时装订纸张的哪一面（长边或短边）。 注意： 根据选择的选项，打印机自动偏移每一个页面的打印信息以正确装订作业。
每面页数 关* 每面 [n] 页	在一张纸的一个面上打印多个页面图像。
每面页数顺序 水平* 水平反转 垂直反转 垂直	指定在使用“每面页数”时，多个页面图像的位置。 注意： 位置根据页面图像的数量以及它们的页面方向而定。
每面页数方向 自动* 横向 纵向	指定在使用“每面页数”时多页文档的方向。
每面页数边框 无* 实线	当使用“每面页数”时，在每个页面图像的周围打印一个边框。
分隔页 关* 份数之间 作业之间 页面之间	指定打印时是否插入空白的分隔页。
分隔页纸张来源 进纸匣 [x] (1*) 多功能进纸器	指定分隔页的纸张来源。 注意： 要使“多功能进纸器”出现，请从“纸张”菜单将“配置多功能进纸器”设置为“盒子”。
空白页 不打印* 打印	指定是否在打印作业中打印空白页。
注意： 值旁边的星号 (*) 表示出厂默认设置。	

网络/端口

网络概述

菜单项	描述
活动适配器 自动* 标准网络 无线	指定如何连接网络。 注意： 无线仅在无线网络适配器已安装时出现。
网络状态	显示打印机网络的连接状态。
在打印机上显示网络状态 开* 关	在显示屏上显示网络状态。
速度，双工	显示当前活动网卡的速度。
IPv4	显示 IPv4 地址。
所有 IPv6 地址	显示所有 IPv6 地址。
重置打印服务器	重置所有连到打印机的活动网络连接。 注意： 此设置会移除所有网络配置设置。
网络作业超时 关 开* (90 秒)	设置在打印机取消网络打印作业之前的时间。
标题页 关* 开	打印标题页。
注意： 值旁边的星号 (*) 表示出厂默认设置。	

无线

注意： 此菜单仅在连接到 Wi-Fi 网络或者具有无线网络适配器的打印机中可用。

菜单项	描述
使用移动应用程序设置	使用 Lexmark Mobile Assistant 配置 Wi-Fi 连接。

菜单项	描述
在打印机面板上设置 选择网络 添加 Wi-Fi 网络 网络名称 网络模式 Infrastructure 无线安全模式 禁用* WEP WPA2/WPA - 个人 WPA2 - 个人 802.1x - RADIUS	使用控制面板配置 Wi-Fi 连接。 注意： 802.1x - RADIUS 只能从“嵌入式 Web 服务器”配置。
Wi-Fi Protected Setup 启动按下按钮方法 启动 PIN 码方法	建立 Wi-Fi 网络并启用网络安全性。 注意： <ul style="list-style-type: none"> • 启动按下按钮方法在给定时间内按下打印机和访问点（无线路由器）上的按钮时将打印机连接到 Wi-Fi 网络。 • 启动 PIN 码方法在打印机上的 PIN 码被输入到访问点的无线设置中时将打印机连接到 Wi-Fi 网络。
网络模式 BSS 类型 Infrastructure*	设置网络模式。
启用 Wi-Fi Direct 开 关*	启用具有 Wi-Fi Direct 功能的设备以直接连接到打印机。
兼容性 802.11b/g/n (2.4GHz)* 802.11a/b/g/n/ac (2.4GHz/5GHz) 802.11a/n/ac (5GHz)	指定 Wi-Fi 网络的标准。 注意： 802.11a/b/g/n/ac (2.4GHz/5GHz) 和 802.11a/n/ac (5GHz) 仅在 Wi-Fi 选件已安装时出现。
无线安全模式 禁用* WEP WPA2/WPA-个人 WPA2-个人 802.1x - RADIUS	设置将打印机连接到 Wi-Fi 设备的安全模式。 注意： 802.1x - RADIUS 只能从“嵌入式 Web 服务器”配置。
WEP 验证模式 自动* 开放 共享	为打印机设置“无线加密协议 (WEP)”的类型。 注意： 此菜单项仅在无线安全模式设置为 WEP 时出现。
设置 WEP 密钥	指定安全 Wi-Fi 连接的 WEP 密码。
WPA2/WPA-个人 AES	通过“Wi-Fi 保护访问 (WPA)”实现 Wi-Fi 安全。 注意： 此菜单项仅在无线安全模式设置为 WPA2/WPA-个人时出现。
设置预共享密钥	设置安全 Wi-Fi 连接的密码。
WPA2-个人 AES	通过 WPA2 实现 Wi-Fi 安全。 注意： 此菜单项仅在无线安全模式设置为 WPA2-个人时出现。

菜单项	描述
802.1x 加密模式 WPA+ WPA2*	通过 802.1x 标准实现 Wi-Fi 安全。 注意: <ul style="list-style-type: none"> 此菜单项仅在无线安全模式设置为 802.1x - RADIUS 时出现。 802.1x - RADIUS 只能从“嵌入式 Web 服务器”配置。
IPv4 启用 DHCP 开* 关 设置静态 IP 地址 IP 地址 子网掩码 网关	启用“动态主机配置协议 (DHCP)”并配置静态 IP 地址。 注意: DHCP 是一种标准协议，允许服务器动态地向客户端分发 IP 寻址和配置信息。
IPv6 启用 IPv6 开* 关 启用 DHCPv6 开 关* 无状态地址自动配置 开* 关 DNS 服务器地址 手动分配的 IPv6 地址 手动分配的 IPv6 路由器 地址前缀 所有 IPv6 地址 所有 IPv6 路由器地址	在打印机中启用并配置 IPv6 设置。
网络地址 UAA LAA	查看网络地址。
PCL 智能切换 关 开*	设置打印机在打印作业需要 PCL 仿真时自动切换到 PCL 仿真，而不管默认的打印机语言是什么。 注意: 如果 PCL 智能切换为关，打印机不检查发来的数据，并且使用在设置菜单中指定的默认打印机语言。
PS 智能切换 关 开*	设置打印机在打印作业需要 PS 仿真时自动切换到 PS 仿真，而不管默认的打印机语言是什么。 注意: 如果 PS 智能切换为关，打印机不检查发来的数据，并且使用在设置菜单中指定的默认打印机语言。
作业缓存 开 关*	在打印前将打印作业暂时保存在打印机硬盘上。 注意: 此菜单项仅在硬盘已安装时出现。

菜单项	描述
Mac 二进制 PS 自动* 开 关	设置打印机处理 Macintosh 二进制 PostScript 打印作业。 注意: <ul style="list-style-type: none"> • 开 处理原始的二进制 PostScript 打印作业。 • 关 使用标准协议来过滤打印作业。

以太网

菜单项	描述
网络速度	显示活动的网络适配器的速度。
IPv4 启用 DHCP 开* 关	启用“动态主机配置协议 (DHCP)”。 注意: DHCP 是一种标准协议，允许服务器动态地向客户端分发 IP 寻址和配置信息。
IPv4 设置静态 IP 地址 IP 地址 子网掩码 网关	设置打印机的静态 IP 地址。
IPv6 启用 IPv6 关* 开	在打印机中启用 IPv6。
IPv6 启用 DHCPv6 关* 开	在打印机中启用 DHCPv6。
IPv6 无状态地址自动配置 关 开*	设置网络适配器接受由路由器提供的自动 IPv6 地址配置输入项。
IPv6 DNS 服务器地址	指定 DNS 服务器地址。
IPv6 手动分配的 IPv6 地址	分配 IPv6 地址。
IPv6 手动分配的 IPv6 路由器	分配 IPv6 地址。
IPv6 地址前缀 0 - 128 (64*)	指定地址前缀。
IPv6 所有 IPv6 地址	显示所有 IPv6 地址。
注意: 值旁边的星号 (*) 表示出厂默认设置。	

菜单项	描述
IPv6 所有 IPv6 路由器地址	显示所有 IPv6 路由器地址。
网络地址 UAA LAA	显示打印机媒体访问控制 (MAC) 地址：本地管理地址 (LAA) 和通用管理地址 (UAA)。 注意： 您可以手动更改打印机 LAA。
PCL 智能切换 关 开*	设置打印机在打印作业需要 PCL 仿真时自动切换到 PCL 仿真，而不管默认的打印机语言是什么。 注意： 如果“PCL 智能切换”为关，打印机不检查发来的数据，并且使用在“设置”菜单中指定的默认打印机语言。
PS 智能切换 关 开*	设置打印机在打印作业需要 PS 仿真时自动切换到 PS 仿真，而不管默认的打印机语言是什么。 注意： 如果“PS 智能切换”为关，打印机不检查发来的数据，并且使用在“设置”菜单中指定的默认打印机语言。
作业缓存 关 开*	在打印前将作业暂时保存在打印机硬盘上。 注意： <ul style="list-style-type: none"> • 此菜单项仅在硬盘已安装时出现。 • 此菜单项仅在某些打印机型号上出现。
Mac 二进制 PS 自动* 开 关	设置打印机处理 Macintosh 二进制 PostScript 打印作业。 注意： <ul style="list-style-type: none"> • “开”处理原始的二进制 PostScript 打印作业。 • “关”使用标准协议来过滤打印作业。
能效以太网 关 开*	当打印机没有从以太网络接收数据时降低功耗。
注意： 值旁边的星号 (*) 表示出厂默认设置。	

TCP/IP

注意： 此菜单仅在网络打印机或连接到打印服务器的打印机中出现。

菜单项	描述
设置主机名	设置当前的 TCP/IP 主机名。
域名	设置域名。
允许 DHCP/BOOTP 更新 NTP 服务器 关 开*	允许 DHCP 和 BOOTP 客户端更新打印机的 NTP 设置。
零配置名称	指定零配置网络的服务名称。
启用自动 IP 关* 开	自动分配 IP 地址。
注意： 值旁边的星号 (*) 表示出厂默认设置。	

菜单项	描述
DNS 服务器地址	指定当前域名系统 (DNS) 服务器地址。
备份 DNS 地址	指定备份的 DNS 服务器地址。
备份 DNS 地址 2	
备份 DNS 地址 3	
域搜索顺序	指定定位打印机及其常驻在网络上不同域中的资源的域名列表。
启用 DDNS 关* 开	更新动态 DNS 设置。
DDNS TTL 300-31536000 (3600*)	指定当前的 DDNS 设置。
默认 TTL 5-254 (254*)	
DDNS 刷新时间 300-31536000 (604800*)	
启用 mDNS 关 开*	更新多播 DNS 设置。
WINS 地址	指定 Windows Internet 名称服务 (WINS) 的服务器地址。
启用 BOOTP 关* 开	允许 BOOTP 分配打印机 IP 地址。
受限制的服务器列表	指定 TCP 连接的 IP 地址。 注意: <ul style="list-style-type: none"> 使用逗号分隔每个 IP 地址。 您可以添加最多 50 个 IP 地址。
受限制的服务器列表选项 阻止所有端口* 仅阻止打印 仅阻止打印和 HTTP	指定列表中的 IP 地址如何访问打印机功能。
MTU 256-1500 (1500*)	指定 TCP 连接的最大传输单位 (MTU) 参数。
Raw 打印端口 1 - 65535 (9100*)	指定连接在网络上的打印机的 raw 端口号。
出站流量最高速度 关* 开	启用打印机的最高传输速率。
启用 SSLv2 关* 开	启用 SSLv2 协议。
注意: 值旁边的星号 (*) 表示出厂默认设置。	

菜单项	描述
启用 SSLv3 关* 开	启用 SSLv3 协议。
启用 TLSv1.0 关 开*	启用 TLSv1.0 协议。
启用 TLSv1.1 关 开*	启用 TLSv1.1 协议。
SSL 密码列表	指定用于 SSL 或 TLS 连接的密码算法。
注意： 值旁边的星号 (*) 表示出厂默认设置。	

SNMP

注意： 此菜单仅在网络打印机或连接到打印服务器的打印机中出现。

菜单项	描述
SNMP 版本 1 和 2c 启用 关 开*	配置简单网络管理协议 (SNMP) 版本 1 和 2c 来安装打印驱动程序和应用程序。
允许 SNMP Set 关 开*	
启用 PPM MIB 关 开*	
SNMP 团体	
注意： 值旁边的星号 (*) 表示出厂默认设置。	

菜单项	描述
SNMP 版本 3 启用 关 开* 设置读/写凭证 用户名 密码 设置只读凭证 用户名 密码 验证哈希 MD5 SHA1* 最低验证级别 无验证, 无隐私 验证, 无隐私 验证, 隐私* 隐私算法 DES AES-128*	配置 SNMP 版本 3 来安装和更新打印机安全性。
注意: 值旁边的星号 (*) 表示出厂默认设置。	

IPSec

注意: 此菜单仅在网络打印机或连接到打印服务器的打印机中出现。

菜单项	描述
启用 IPSec 关* 开	启用 Internet 协议安全性 (IPSec)。
基本配置 默认* 兼容性 安全	设置 IPSec 基本配置。 注意: 此菜单项仅在启用 IPSec 设置为开时出现。
DH (Diffie-Hellman) 组建议 modp2048 (14)* modp3072 (15) modp4096 (16) modp6144 (17)	设置 IPSec 加密。 注意: 此菜单项仅在基本配置设置为兼容性时出现。
注意: 值旁边的星号 (*) 表示出厂默认设置。	

菜单项	描述
建议的加密方法 3DES AES*	指定加密和验证方法以安全地连接到网络。 注意： 这些菜单项仅在基本配置设置为兼容性时出现。
建议的验证方法 SHA1 SHA256* SHA512	
IKE SA 生存时间（小时） 1 2 4 8 24*	设置在生成新的验证密钥之前的时间长度。 注意： 这些菜单项仅在基本配置设置为安全时出现。
IPSec SA 生存时间（小时） 1 2 4 8* 24	
IPSec 设备证书	指定 IPSec 证书。 注意： 此菜单项仅在启用 IPSec 设置为开时出现。
预共享密钥验证的连接 主机 [x] 地址 密钥	配置打印机的已验证连接。 注意： 这些菜单项仅在启用 IPSec 设置为开时出现。
证书验证的连接 主机 [x] 地址[/subnet] 地址[/subnet]	
注意： 值旁边的星号 (*) 表示出厂默认设置。	

802.1x

注意： 此菜单仅在网络打印机或连接到打印服务器的打印机中出现。

菜单项	描述
活动 关* 开	让打印机加入需要验证才允许访问的网络。 注意： 要配置此菜单项的设置，请访问“嵌入式 Web 服务器”。
注意： 值旁边的星号 (*) 表示出厂默认设置。	

LPD 配置

注意： 此菜单仅在网络打印机或连接到打印服务器的打印机中出现。

菜单项	描述
LPD 超时 0 - 65535 秒 (90*)	设置超时值以阻止行式打印机后台程序 (LPD) 服务器无限期待挂起或无效的打印作业。
LPD 标题页 关* 开	打印所有 LPD 打印作业的标题页。 注意： 标题页是打印作业的第一页，用作为打印作业的分隔符和用于识别打印作业请求的发起人。
LPD 尾页 关* 开	打印所有 LPD 打印作业的尾页。 注意： 尾页是打印作业的最后一页。
LPD 回车转换 关* 开	启用回车转换。 注意： 回车是一种机制，命令打印机将光标的位置移动到同一行上的第一个位置。
注意： 值旁边的星号 (*) 表示出厂默认设置。	

HTTP/FTP 设置

注意：此菜单仅在网络打印机或连接到打印服务器的打印机中出现。

菜单项	描述
启用 HTTP 服务器 关 开*	访问“嵌入式 Web 服务器”来监控和管理打印机。
启用 HTTPS 关 开*	配置安全超文本传输协议 (HTTPS) 设置。
强制 HTTPS 连接 关* 开	强制打印机使用 HTTPS 连接。
启用 FTP/TFTP 关 开*	使用 FTP 发送文件。
本地域	指定 HTTP 和 FTP 服务器的域名。 注意： 此菜单项仅在某些打印机型号中出现。
HTTP 代理 IP 地址	配置 HTTP 和 FTP 服务器设置。 注意： 这些菜单项仅在某些打印机型号中出现。
FTP 代理 IP 地址	
HTTP 默认 IP 端口 1 - 65535 (80*)	
HTTPS 设备证书	
FTP 默认 IP 端口 1 - 65535 (21*)	
注意： 值旁边的星号 (*) 表示出厂默认设置。	

菜单项	描述
HTTP/FTP 请求的超时 1 - 299 (30*)	指定服务器连接停止之前的时间长度。
HTTP/FTP 请求的重试次数 1 - 299 (3*)	设置连接到 HTTP/FTP 服务器的重试次数。
注意： 值旁边的星号 (*) 表示出厂默认设置。	

ThinPrint

菜单项	描述
启用 ThinPrint 关 开*	使用 ThinPrint 打印。
端口号 4000 - 4999 (4000*)	设置 ThinPrint 服务器的端口号。
带宽 (位/秒) 100 - 1000000 (0*)	设置在 ThinPrint 环境中传输数据的速度。
数据包大小 (千字节) 0 - 64000 (0*)	设置数据传输的数据包大小。
注意： 值旁边的星号 (*) 表示出厂默认设置。	

USB

注意： 此菜单仅在某些打印机型号中出现。

菜单项	描述
PCL 智能切换 关 开*	设置打印机在通过 USB 端口接收的打印作业需要 PCL 仿真时切换到 PCL 仿真，而不管默认的打印机语言是什么。 注意： 如果“PCL 智能切换”为关，打印机不检查发来的数据，并且使用在“设置”菜单中指定的默认打印机语言。
PS 智能切换 关 开*	设置打印机在通过 USB 端口接收的打印作业需要 PS 仿真时切换到 PS 仿真，而不管默认的打印机语言是什么。 注意： 如果“PS 智能切换”为关，打印机不检查发来的数据，并且使用在“设置”菜单中指定的默认打印机语言。
作业缓存 关* 开	在打印前将作业暂时保存在打印机硬盘上。 注意： 此菜单项仅在硬盘已安装时出现。
注意： 值旁边的星号 (*) 表示出厂默认设置。	

菜单项	描述
Mac 二进制 PS 开 自动* 关	设置打印机处理 Macintosh 二进制 PostScript 打印作业。 注意： <ul style="list-style-type: none"> 当设置为“开”时，打印机处理来自使用 Macintosh 操作系统的计算机的原始二进制 PostScript 打印作业。 当设置为“自动”时，打印机处理来自使用 Windows 或 Macintosh 操作系统的计算机的打印作业。 当设置为“关”时，打印机使用标准协议来过滤 PostScript 打印作业。
启用 USB 端口 关 开*	启用标准的 USB 端口。
注意： 值旁边的星号 (*) 表示出厂默认设置。	

Google 云打印

菜单项	描述
注册 注册	将打印机注册到 Google 云打印服务器。
选项 启用 Google 云打印 关 开*	从您的 Google 帐户直接打印。
选项 启用本地发现 关 开*	允许同一子网上的注册用户和其他用户在本地向打印机发送作业。
选项 启用 SSL 对等验证 关 开*	检验对等证书的真实性，以连接到您的 Google 帐户。
选项 总是打印为图像 关* 开	设置打印机将 PDF 文件处理为图像以便快速打印。
注意： 值旁边的星号 (*) 表示出厂默认设置。	

Wi-Fi Direct

注意： 此菜单仅在直接的 Wi-Fi 网络是活动网络时出现。

菜单项	描述
SSID	指定 Wi-Fi 网络的服务集标识符 (SSID)。
注意： 值旁边的星号 (*) 表示出厂默认设置。	

菜单项	描述
设置预共享密钥	设置预共享密钥 (PSK) 来验证和确认通过 Wi-Fi 连接的用户。
在设置页上显示 PSK 关 开*	在网络设置页上显示 PSK。
组所有者 IP 地址	指定组所有者的 IP 地址。
自动接受按钮请求 关* 开	接受请求以自动连接到网络。 注意： 自动接受客户端是不安全的。
注意： 值旁边的星号 (*) 表示出厂默认设置。	

安全

登录方法

管理权限

菜单项	描述
功能访问 修改地址簿 创建配置文件 管理书签 闪存驱动器打印 挂起作业访问 用户配置文件 在设备上取消作业 更改语言 Internet 打印协议 (IPP) 黑白打印	控制对打印机功能的访问。
管理菜单 安全菜单 网络/端口菜单 纸张菜单 报告菜单 功能配置菜单 耗材菜单 选件卡菜单 SE 菜单 设备菜单	控制对打印机菜单的访问。

菜单项	描述
设备管理 远程管理 固件更新 应用程序配置 操作面板锁定 导入/导出所有设置 停机清除	控制对打印机管理选项的访问。
应用程序 新应用程序 幻灯片 更换壁纸 屏幕保护程序 环保设置	控制对打印机应用程序的访问。 注意： 该列表可能会根据从“嵌入式 Web 服务器”启用的应用程序而有所不同。

本地帐户

菜单项	描述
管理组/权限 添加组 导入访问控制 功能访问 管理菜单 设备管理 应用程序 所有用户 导入访问控制 功能访问 管理菜单 设备管理 应用程序 管理员	控制组或用户对打印机功能、应用程序和安全设置的访问。
添加用户 用户名/密码 用户名 密码 PIN 码	创建本地帐户来管理对打印机功能的访问。
用户名/密码帐户 添加用户	
用户名帐户 添加用户	
密码帐户 添加用户	
PIN 码帐户 添加用户	

默认的登录方法

注意：此菜单仅当您在本地帐户菜单中配置设置时出现。

菜单项	描述
控制面板 用户名/密码 用户名 密码 PIN 码	指定默认的登录方法来访问控制面板。
浏览器 用户名/密码 用户名 密码 PIN 码	指定默认的登录方法来访问浏览器。

预定 USB 设备

菜单项	描述
时间表 添加新时间表	预定对 USB 端口的访问。

安全审核日志

菜单项	描述
启用审核 关* 开	将事件记录在安全审核日志和远程 syslog 中。
启用远程 Syslog 关* 开	发送审核日志到远程服务器。
远程 Syslog 服务器	指定远程 syslog 服务器。
远程 Syslog 端口 1 - 65535 (514*)	指定远程 syslog 端口。
远程 Syslog 方法 正常 UDP* Stunnel	指定将已记录事件发送给远程服务器的 syslog 方法。
注意： 值旁边的星号 (*) 表示出厂默认设置。	

菜单项	描述
远程 Syslog 工具 0 - 内核消息 1 - 用户级别消息 2 - 邮件系统 3 - 系统后台程序 4 - 安全/授权消息* 5 - 由 Syslog 内部生成的消息 6 - 行式打印机子系统 7 - 网络新闻子系统 8 - UUCP 子系统 9 - 时钟后台程序 10 - 安全/授权消息 11 - FTP 后台程序 12 - NTP 子系统 13 - 日志审核 14 - 日志警报 15 - 时钟后台程序 16 - 本地使用 0 (local0) 17 - 本地使用 1 (local1) 18 - 本地使用 2 (local2) 19 - 本地使用 3 (local3) 20 - 本地使用 4 (local4) 21 - 本地使用 5 (local5) 22 - 本地使用 6 (local6) 23 - 本地使用 7 (local7)	指定打印机在发送日志事件给远程服务器时使用的工具代码。
记录事件严重性 0 - 紧急 1 - 警报 2 - 严重 3 - 错误 4 - 警告* 5 - 通知 6 - 信息 7 - 调试	指定记录消息和事件的优先级截断。
远程 Syslog 未记录事件 关* 开	无论严重性级别是什么，都将所有事件发送到远程服务器。
管理员的电子邮件地址	将已记录事件的电子邮件通知发送给管理员。
电邮日志已清除警报 关* 开	当日志输入项被删除时，发送电子邮件通知给管理员。
电邮日志已打包警报 关* 开	当日志变满并且开始覆盖最旧的输入项时，发送电子邮件通知给管理员。
注意： 值旁边的星号 (*) 表示出厂默认设置。	

菜单项	描述
日志已满行为 打包较旧的输入项* 电邮日志，然后删除所有输入项	当日志填满其分配的内存时解决日志存储问题。
电邮 % 已满警报 关* 开	当日志填满其分配的内存时，发送电子邮件通知给管理员。
% 已满警报级别 1 - 99 (90*)	
电邮日志已导出警报 关* 开	当日志被导出时，发送电子邮件通知给管理员。
电邮日志设置已更改警报 关* 开	当“启用审核”被设定时，发送电子邮件通知给管理员。
日志行结尾 LF (\n)* CR (\r) CRLF (\r\n)	指定日志文件如何终止每行的结尾。
数字签名导出 关* 开	将数字签名添加到每一个导出的日志文件。
清除日志	删除所有审核日志。
导出日志 Syslog (RFC 5424) Syslog (RFC 3164) CSV	将安全日志导出到闪存驱动器。
注意： 值旁边的星号 (*) 表示出厂默认设置。	

登录限制

菜单项	描述
登录失败 1 - 10 (3*)	指定在用户被锁定之前失败的登录尝试次数。
失败时间期限 1 - 60 分钟 (5*)	指定在用户被锁定之前失败的登录尝试之间的时间期限。
锁定时间 1 - 60 分钟 (5*)	指定锁定的持续时间。
Web 登录超时 1 - 120 分钟 (10*)	指定在用户被自动注销之前远程登录的延迟。
注意： 值旁边的星号 (*) 表示出厂默认设置。	

保密打印设置

菜单项	描述
最多无效 PIN 2 - 10	设置能够输入无效 PIN 码的次数。 注意： <ul style="list-style-type: none"> 零值会关闭此设置。 当达到限制时，对应于该用户名和 PIN 码的打印作业将被删除。 此菜单项仅在硬盘已安装时出现。
保密作业有效期 关* 1 小时 4 小时 24 小时 1 周	设置保密打印作业的到期时间。 注意： <ul style="list-style-type: none"> 如果在保密打印作业驻留在打印机内存或硬盘中时更改此菜单项，那些打印作业的有效期时间不会更改为新的默认值。 如果关闭打印机电源，保留在打印机内存中的所有保密作业会被删除。
重复作业有效期 关* 1 小时 4 小时 24 小时 1 周	设置您要重复的打印作业的有效期。
校验作业有效期 关* 1 小时 4 小时 24 小时 1 周	设置在打印剩余份数之前，打印机打印副本以供用户检查其质量的有效期。
保留作业有效期 关* 1 小时 4 小时 24 小时 1 周	设置打印机保存打印作业用于稍后打印的有效期。
要求挂起所有作业 关* 开	设置打印机挂起所有打印作业。
保留重复文档 关* 开	设置打印机打印具有相同文件名的其他文档，而不覆盖任何打印作业。
注意： 值旁边的星号 (*) 表示出厂默认设置。	

清除临时数据文件

菜单项	描述
存储在内置内存中 关* 开	删除保存在打印机内存中的所有文件。
注意： 值旁边的星号 (*) 表示出厂默认设置。	

解决方案 LDAP 设置

使用	来
遵照 LDAP 推荐 关* 开	为已登录的用户帐户在域中搜索不同的服务器。
LDAP 证书验证 否* 是	启用 LDAP 证书的验证。

磁盘加密

注意： 此菜单仅在打印机硬盘已安装时出现。

菜单项	描述
状态 启用 禁用	确定是否启用“磁盘加密”。
启动加密	防止在打印机或其硬盘被盗时丢失敏感数据。 注意： 启用磁盘加密会清除硬盘中的所有内容。如果需要，请在开始加密之前备份打印机上的重要数据。

移动服务管理

使用	来
AirPrint 打印 关 开*	启用 AirPrint 打印。

杂项

菜单项	描述
受保护特性 显示* 隐藏	显示“功能访问控制 (FAC)”保护的所有特性，而不考虑用户拥有的安全权限。 注意： <ul style="list-style-type: none"> • FAC 管理对特定菜单和功能的访问或者完全禁用它们。 • 此菜单项仅在某些打印机型号上出现。
打印权限 关* 开	让用户在打印之前登录。
默认的打印许可登录 用户名/密码* 用户名 解决方案 LDAP	设置“打印权限”的默认登录。
安全复位跳线 启用“来宾”访问* 无影响	指定使用安全复位跳线的影响。 注意： <ul style="list-style-type: none"> • 跳线位于控制器板上的锁图标旁边。 • 启用“来宾”访问为没有登录的用户提供完全访问控制。 • “无影响”表示复位对打印机的安全配置没有影响。
最小密码长度 0 - 32 (0*)	指定允许密码使用的最少字符数。
注意： 值旁边的星号 (*) 表示出厂默认设置。	

报告

菜单设置页

菜单项	描述
菜单设置页	打印包含打印机首选项、设置和配置的报告。

设备

菜单项	描述
设备信息	打印包含有关打印机的信息的报告。
设备统计信息	打印有关打印机使用情况和耗材状态的报告。
配置文件列表	打印存储在打印机中的配置文件列表。
资产报告	打印包含打印机序列号和型号名称的报告。

打印

菜单项	描述
打印字体 PCL 字体 PS 字体	打印有关在每一种打印机语言中可用的字体的范例和信息。
打印目录	打印存储在闪存驱动器或打印机硬盘中的资源。 注意： 此菜单项仅在闪存驱动器或打印机硬盘已安装时出现。
打印演示 演示页	打印显示打印机功能和支持的解决方案的页面。

网络

菜单项	描述
网络设置页	打印显示打印机上已配置的网络和无线设置的页面。 注意： 此菜单项仅在网络打印机或连接到打印服务器的打印机中出现。

帮助

菜单项	描述
打印所有指南	打印所有指南
介质指南	提供有关加载纸张和特殊介质的信息
打印质量指南	提供有关解决打印质量问题的信息
单色质量指南	提供有关单色打印质量设置的信息
信息指南	提供有关打印机的更多信息来源
连接指南	提供有关本地 (USB) 或网络连接打印机的信息
移动指南	提供有关移动、放置或运输打印机的信息
耗材指南	提供有关订购耗材的信息

疑难解答

疑难解答

菜单项	描述
打印质量测试页	打印样本页以识别并修正打印质量缺陷。

打印菜单设置页

从控制面板，导览至：

设置 > 报告 > 菜单设置页

对于非触摸屏的打印机型号，请按  来浏览设置。

保护打印机

注意：硬盘仅在某些打印机型号中被支持。

定位安全槽

打印机配置了安全锁特性。将与大多数笔记本电脑兼容的安全锁连接到所示位置以保护打印机。

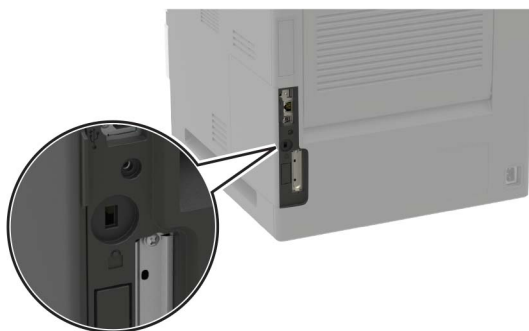

清除打印机内存

要清除打印机中的易失性内存或缓存数据，请关闭打印机电源。

要清除非易失性内存或单独的设置、设备和网络设置、安全设置，以及嵌入式解决方案，请执行下列操作：

- 1 从控制面板，导览至：
设置 > 设备 > 维护 > 停机清除 > 清除非易失性内存上的所有信息
对于非触摸屏打印机型号，请按 **OK** 来浏览设置。
- 2 根据您的打印机型号，请选择清除或继续。
- 3 按照显示屏上的说明进行操作。

清除打印机硬盘内存

- 1 从控制面板，导览至：
设置 > 设备 > 维护 > 停机清除 > 清除硬盘上的所有信息
对于非触摸屏打印机型号，请按 **OK** 来浏览设置。
- 2 根据您的打印机型号，请选择清除或继续。
- 3 按照显示屏上的说明进行操作。
注意：此过程可能需要花费几分钟到一个多小时，使得打印机不能用于其他任务。

加密打印机硬盘

此过程会清除硬盘中的所有内容。如果需要，请在开始加密之前备份打印机上的重要数据。

1 从控制面板，导览至：

设置 > 安全 > 磁盘加密 > 启动加密

对于非触摸屏打印机型号，请按  来浏览设置。

2 按照显示屏上的说明进行操作。

注意：

- 为避免数据丢失，在加密过程中不要关闭打印机电源。
- 此过程可能需要花费几分钟到一个多小时，使得打印机不能用于其他任务。
- 加密之后，打印机会自动重新启动。

还原出厂默认设置

1 从控制面板，导览至：

设置 > 设备 > 还原出厂默认设置

对于非触摸屏打印机型号，请按  来浏览设置。

2 在“还原设置”菜单中，选择要还原的设置。

3 选择还原。

4 按照显示屏上的说明进行操作。

易失性声明

内存类型	描述
易失性内存	打印机使用标准的随机存取存储器 (RAM) 来在简单的打印和复印作业期间临时缓存用户数据。
非易失性内存	打印机可以使用两种形式的非易失性内存：EEPROM 和 NAND（闪存存储器）。两种类型都用来保存操作系统、打印机设置、网络信息、扫描仪和书签设置以及嵌入式解决方案。
硬盘内存	一些打印机可能已经安装了硬盘驱动器。打印机硬盘专为打印机特定功能设计。硬盘让打印机保留从复杂的打印作业缓存的用户数据，表单数据和字体数据。

在下列情况下清除任何已安装的打印机内存中的内容：

- 打印机不再使用。
- 更换打印机硬盘。
- 打印机被移动到另一个部门或位置。
- 打印机由您组织以外的人员维修。

- 为了维修将打印机从您的处所移出。
- 打印机被出售给另一个组织。

打印机硬盘的处置

- **消磁**—用清除存储数据的磁场刷新硬盘
- **压碎**—物理上将硬盘压成破碎的部件并使它们不可读
- **粉碎**—物理上将硬盘粉碎成小的金属块

注意：为保证所有数据被完全清除，请物理破坏保存数据的每一个硬盘。

维护打印机

警告—可能的损坏： 未能维护最佳的打印机性能，或者不更换部件和耗材可能会损坏您的打印机。

调整扬声器音量

调整默认的内置扬声器音量

- 1 从控制面板，导览至：
设置 > 设备 > 首选项 > 音频反馈
- 2 调整音量。

注意：

- 如果启用“静音模式”，那么声音警报被关闭。此设置还会降低打印机性能。
- 在会话注销之后，或者当打印机从“睡眠”或“休眠”模式唤醒时，音量会重置为默认值。

调整默认的耳机音量

注意： 耳机插孔仅在某些打印机型号中可用。

- 1 从控制面板，导览至：
设置 > 设备 > 辅助功能
- 2 调整耳机音量。

注意： 在会话注销之后，或者当打印机从“睡眠”或“休眠”模式唤醒时，音量会重置为默认值。

网络连接

注意： 如需有关安装无线网络适配器的信息，请参阅随适配器附带的设置说明。

将打印机连接到 Wi-Fi 网络

使用控制面板

- 1 从主屏幕，导览至：
设置 > 网络/端口 > 无线

对于非触摸屏打印机型号，请按  来浏览设置。

- 2 选择在打印机面板上设置，然后按照显示屏上的说明进行操作。

注意： 对于 Wi-Fi 网络就绪的打印机型号，在初始设置期间会出现 Wi-Fi 网络设置的提示。

使用 Lexmark Mobile Assistant

- 1 根据您的移动设备，从 Google Play 商店或 App Store 在线商店下载 Lexmark Mobile Assistant 应用程序。
- 2 从控制面板，导航至：
设置 > 网络/端口 > 无线 > 使用移动应用程序设置 > 继续查看打印机 ID
对于非触摸屏打印机型号，请按  来浏览设置。
- 3 从您的移动设备，启动应用程序，然后接受“使用条款”。
- 4 授予权限。
- 5 点击开始 Wi-Fi 设置，然后选择打印机。
- 6 选择 Wi-Fi 网络，然后输入您的凭证。
- 7 点击完成 Wi-Fi 设置。

使用 Wi-Fi Protected Setup (WPS) 将打印机连接到无线网络

在您开始之前，请确认：

- 访问点（无线路由器）经 WPS 认证或与 WPS 兼容。如需更多信息，请参阅随您的访问点附带的文档。
- 无线网络适配器安装在您的打印机中。如需更多信息，请参阅随适配器附带的说明。

使用“按下按钮”方法

- 1 从控制面板，导航至：
设置 > 网络/端口 > 无线 > Wi-Fi Protected Setup > 启动“按下按钮”方法
- 2 按照显示屏上的说明进行操作。

使用个人身份识别码 (PIN) 方法

- 1 从控制面板，导航至：
设置 > 网络/端口 > 无线 > Wi-Fi Protected Setup > 启动 PIN 码方法
- 2 复制 8 位的 WPS PIN 码。
- 3 打开 Web 浏览器，然后在地址字段中键入访问点的 IP 地址。

注意：

- 在打印机主屏幕上查看打印机 IP 地址。IP 地址显示为用小数点分隔的四组数字，例如 123.123.123.123。
 - 如果您正在使用代理服务器，请临时禁用它以便正确加载网页。
- 4 访问 WPS 设置。如需更多信息，请参阅随您的访问点附带的文档。
 - 5 输入 8 位的 PIN 码，然后保存更改。

停用 Wi-Fi 网络

- 1 从打印机控制面板，导览至：
设置 > 网络/端口 > 网络概述 > 活动适配器 > 标准网络

对于非触摸屏打印机型号，请按  来浏览设置。

- 2 按照显示屏上的说明进行操作。

安装内置方案端口之后更改打印机端口设置

注意：

- 如果打印机有静态 IP 地址，请不要更改配置。
- 如果计算机被配置为使用网络名称，而不是 IP 地址，请不要更改配置。
- 如果您添加无线内置方案端口 (ISP) 到之前配置为以太网连接的打印机，请从以太网络上断开打印机连接。

对于 Windows 用户

- 1 打开打印机文件夹。
- 2 从带有新 ISP 的打印机的快捷方式菜单，打开打印机属性。
- 3 从列表中配置端口。
- 4 更新 IP 地址。
- 5 应用更改。

对于 Macintosh 用户

- 1 从 Apple 菜单中的“系统预置”，导览至打印机列表，然后选择 + > IP。
- 2 在地址字段中键入 IP 地址。
- 3 应用更改。

清洁打印机

 **小心—电击危险：** 为避免在清洁打印机的外部时发生电击危险，请在操作之前从电源插座中拔掉电源线并断开打印机上连接的所有电缆。

注意：

- 请每隔几个月执行此任务一次。
 - 因不当处理造成的打印机损坏不在打印机保修范围内。
- 1 关闭打印机电源，然后从电源插座上拔掉电源线。
 - 2 从标准接纸架和多功能进纸器中取出纸张。
 - 3 使用软毛刷或真空吸尘器清除打印机周围的所有灰尘、绒毛和纸片。
 - 4 使用柔软、不起毛的湿布擦拭打印机的外面。

注意：

- 不要使用家庭用的清洁剂或洗涤剂，因为它们可能会损坏打印机的表面。
- 确认在清洁之后，打印机的所有区域都是干燥的。

5 将电源线连接到电源插座，然后打开打印机电源。

 **小心—可能的伤害：** 为避免火灾或电击危险，请将电源线连接到具有适当额定电压并正确接地的电源插座上，该插座应该靠近产品并且便于使用。

订购部件和耗材

在美国，要订购部件和耗材，请拨打电话 1-800-539-6275 与 Lexmark 联系以获得您所在地区的 Lexmark 授权耗材经销商的信息。在其他国家或地区，请转到 www.lexmark.com 或与您购买打印机处的销售商联系。

注意： 所有打印机耗材的使用寿命估算值都是假设使用 letter 或 A4 尺寸的普通纸张打印。

检查部件和耗材的状态

1 从控制面板，导航至：

设置 > 报告 > 设备 > 设备统计

对于非触摸屏的打印机型号，请按  来浏览设置。

2 从所打印页面的“耗材信息”部分，检查部件和耗材的状态。

使用正品 Lexmark 部件和耗材

您的 Lexmark 打印机设计为使用正品 Lexmark 部件和耗材时运行性能最佳。使用第三方耗材或部件可能影响打印机及其成像组件的性能、可靠性或使用寿命。它也会影响保修范围。由于使用第三方部件和耗材而造成的损坏不在保修范围内。所有使用寿命指示器都是围绕 Lexmark 部件和耗材而设计，如果使用第三方部件和耗材可能出现不可预知的结果。超出预期使用寿命使用成像组件可能损坏您的 Lexmark 打印机或其相关组件。

订购碳粉盒

注意：

- 碳粉盒容量基于 ISO/IEC 19752 标准估算。
- 长时间的极低打印覆盖率可能对实际打印量有负面影响。

Lexmark MS821、MS822、MS823、MS725、MS825 和 MS826 回收计划碳粉盒

项目	美国和加拿大	欧洲经济区	亚太地区	拉丁美洲	其余欧洲地区、中东和非洲	澳大利亚和新西兰	全球范围
回收计划碳粉盒	58D1000	58D2000	58D3000	58D4000	58D5000	58D6000	58D000G

¹ 仅适用于合同管理的打印机。如需更多信息，请联系 Lexmark 代表或系统管理员。

² 仅在 Lexmark MS725、MS823、MS825 和 MS826 打印机型号中被支持。

项目	美国和加拿大	欧洲经济区	亚太地区	拉丁美洲	其余欧洲地区、中东和非洲	澳大利亚和新西兰	全球范围
高容量回收计划碳粉盒	58D1H00	58D2H00	58D3H00	58D4H00	58D5H00	58D6H00	58D0H0G
高容量 Corporate 回收计划碳粉盒 ¹	58D1H0E	58D2H0E	58D3H0E	58D4H0E	58D5H0E	58D6H0E	N/A
超高容量回收计划碳粉盒 ²	58D1X00	58D2X00	58D3X00	58D4X00	58D5X00	58D6X00	58D0X0G
超高容量 Corporate 回收计划碳粉盒 ^{1,2}	58D1X0E	58D2X0E	58D3X0E	58D4X0E	58D5X0E	58D6X0E	N/A
极高容量回收计划碳粉盒 ²	58D1U00	58D2U00	58D3U00	58D4U00	58D5U00	58D6U00	58D0U0G
极高容量 Corporate 回收计划碳粉盒 ^{1,2}	58D1U0E	58D2U0E	58D3U0E	58D4U0E	58D5U0E	58D6U0E	N/A

¹ 仅适用于合同管理的打印机。如需更多信息，请联系 Lexmark 代表或系统管理员。

² 仅在 Lexmark MS725、MS823、MS825 和 MS826 打印机型号中被支持。

Lexmark M5255 和 M5270 回收计划碳粉盒

项目	美国、加拿大、澳大利亚和新西兰	欧洲、中东和非洲	亚太地区	拉丁美洲
回收计划碳粉盒	25B3074	25B3079	25B3120	25B3124

Lexmark B2865 回收计划碳粉盒

项目	美国和加拿大	欧洲经济区	亚太地区	拉丁美洲	其余欧洲地区、中东和非洲	澳大利亚和新西兰
回收计划碳粉盒	B281000	B282000	B283000	B284000	B285000	B286000
高容量回收计划碳粉盒	B281H00	B282H00	B283H00	B284H00	B285H00	B286H00
超高容量回收计划碳粉盒	B281X00	B282X00	B283X00	B284X00	B285X00	B286X00

常规碳粉盒

项目	全球范围
高容量碳粉盒 ¹	58D0HA0
超高容量碳粉盒 ²	B280XA0
极高容量碳粉盒 ³	58D0UA0

¹ 仅在 Lexmark MS821 和 MS822 打印机型号中被支持。
² 仅在 Lexmark B2865 打印机型号中被支持。
³ 仅在 Lexmark MS725、MS823、MS825 和 MS826 打印机型号中被支持。

订购成像部件

长时间的极低打印覆盖率可能造成成像部件在碳粉耗尽之前部分失效。

项目	Lexmark 回收计划	Corporate 回收计划*	常规
成像部件	58D0Z00	58D0Z0E	58D0ZA0

* 此成像部件仅适用于合同管理的打印机。如需更多信息，请联系 Lexmark 代表或系统管理员。

订购订书钉盒

部件名称	部件号
订书钉盒	35S8500

订购维护组件

要确定定影器类型，请打开盖门 A，然后移除碳粉盒及成像部件。在定影器前面找到两位数的定影器类型，例如 00 或 01。

警告—可能的损坏：不要让成像部件暴露在直射光线下超过 10 分钟。长时间暴露在光线下可能导致打印质量问题。

注意：

- 使用某些类型的纸张可能需要更频繁地更换维护组件。
- 分离配件、定影器、拾纸辊配件和转印辊都包含在维护组件中，可以根据需要单独订购和更换。
- 如需有关更换维护组件的更多信息，请参阅随组件附带的文档。

回收计划定影器维护组件

定影器维护组件类型	部件号
00 类型	41X2233
01 类型	41X2234
02 类型	41X2235
03 类型	41X2236
04 类型	41X2237

定影器维护组件类型	部件号
11 类型	41X2242
13 类型	41X2243
32 类型	41X2250
33 类型	41X2251
35 类型	41X2252
36 类型	41X2253

常规定影器维护组件

定影器维护组件类型	部件号
05 类型	41X2238
06 类型	41X2239
07 类型	41X2240
08 类型	41X2241
17 类型	41X2244
19 类型	41X2245

辊维护组件

项目	部件号
打印机引擎辊维护组件	41X2352

配置耗材通知

1 打开 Web 浏览器，然后在地址字段中键入打印机 IP 地址。

注意：

- 在打印机主屏幕上查看打印机 IP 地址。IP 地址显示为用小数点分隔的四组数字，例如 123.123.123.123。
- 如果您正在使用代理服务器，请临时禁用它以便正确加载网页。

2 单击 **设置 > 设备 > 通知**。

3 从“耗材”菜单，单击 **自定义耗材通知**。

4 为每一种耗材项目选择一个通知。

5 应用更改。

更换部件和耗材

更换碳粉盒

1 打开盖门 A。

警告—可能的损坏： 为防止静电放电造成的损坏，请在进入或接触打印机的内部区域之前触摸打印机的任何外露金属框架。



2 移除旧碳粉盒。

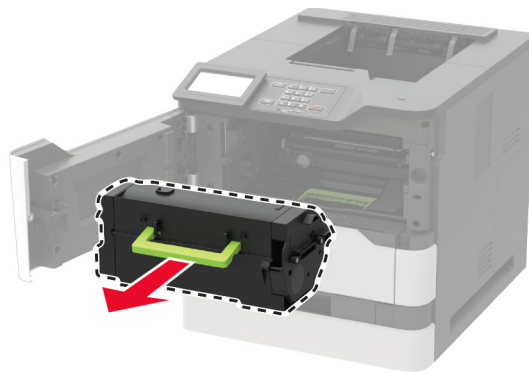

3 拆开新碳粉盒的包装，然后摇晃它使碳粉重新分布。

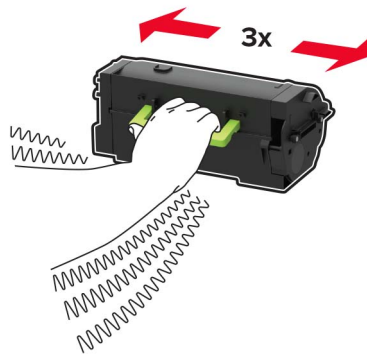

4 插入新的碳粉盒。



5 关闭盖门。

更换成像部件

1 打开盖门 A。

警告—可能的损坏：为防止静电放电造成的损坏，请在进入或接触打印机的内部区域之前触摸打印机的任何外露金属框架。



2 移除碳粉盒。

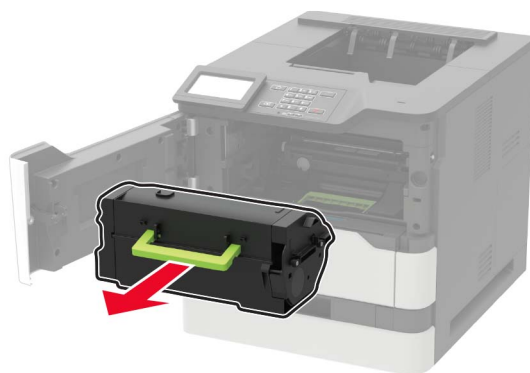

3 移除旧的成像部件。



4 拆开新成像部件的包装，然后摇晃它使碳粉重新分布。

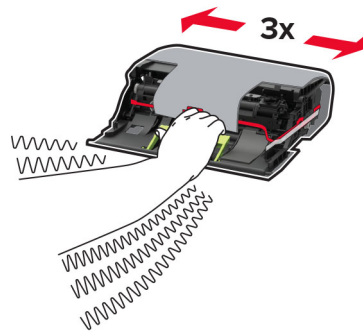

警告—可能的损坏：不要让成像部件暴露在直射光线下超过 10 分钟。长时间暴露在光线下可能导致打印质量问题。

警告—可能的损坏：请勿触摸感光鼓。否则会影响以后的打印作业质量。



5 移除包装材料。

6 插入新的成像部件。



7 插入碳粉盒。

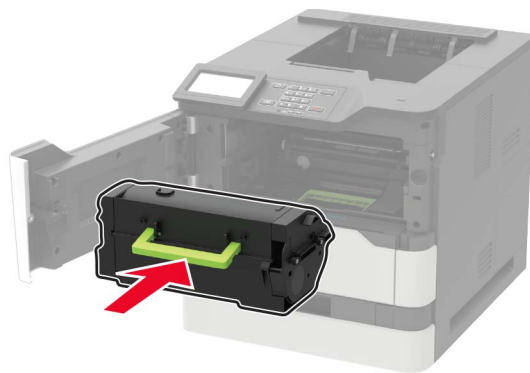

8 关闭盖门。

更换定影器

1 打开盖门 C。

 **小心—发热表面：** 打印机内部可能很烫。为避免被发热组件烫伤的危险，在接触组件之前，请等待表面冷却。

警告—可能的损坏： 为防止静电放电造成的损坏，请在进入或接触打印机的内部区域之前触摸打印机的任何外露金属框架。

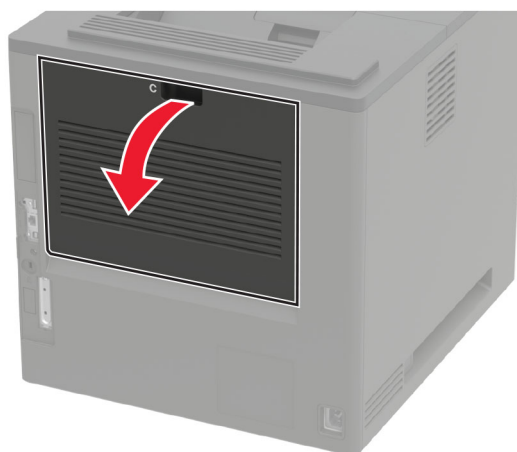

2 解锁定影器。

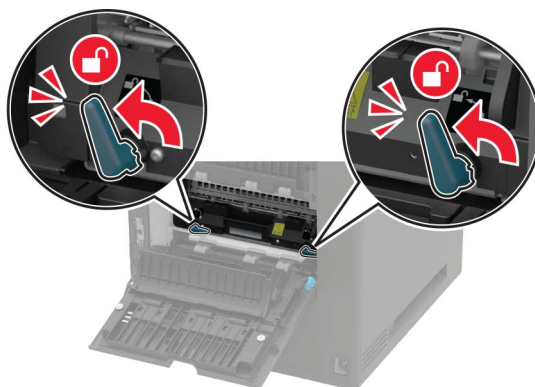

3 移除旧的定影器。

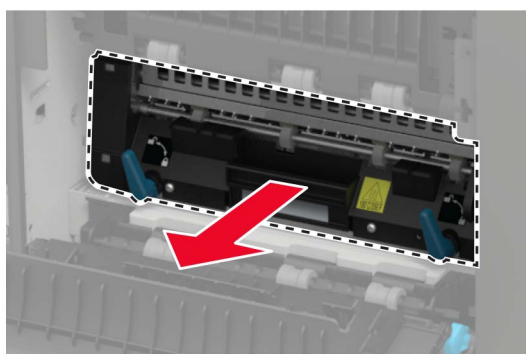

4 拆开新定影器的包装。

5 插入新的定影器，直到听到咔嚓一声，卡入到位。

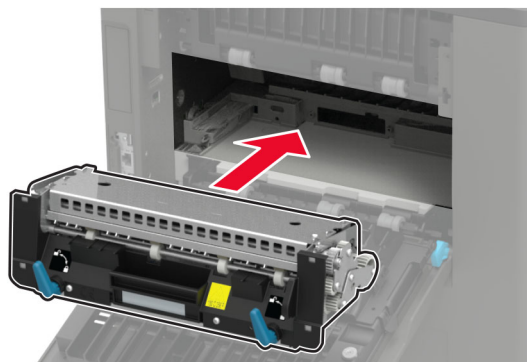

6 锁定定影器。

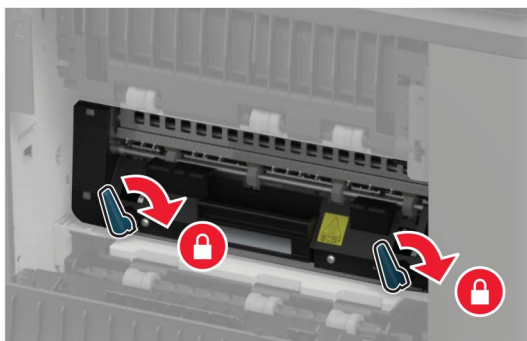

7 关闭盖门。

更换加热辊定影器

1 移除标准接纸架盖板。



2 打开盖门 C。

 **小心—发热表面：** 打印机内部可能很烫。为避免被发热组件烫伤的危险，在接触组件之前，请等待表面冷却。

警告—可能的损坏： 为防止静电放电造成的损坏，请在进入或接触打印机的内部区域之前触摸打印机的任何外露金属框架。

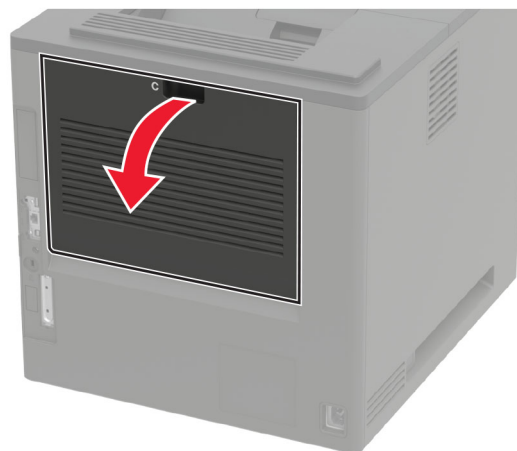

3 解锁加热辊定影器。

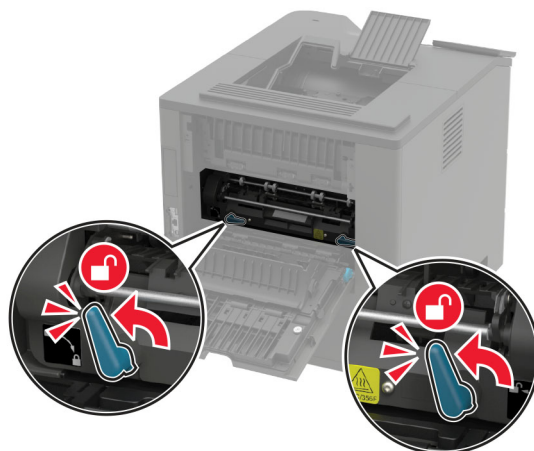

4 移除旧的加热辊定影器。

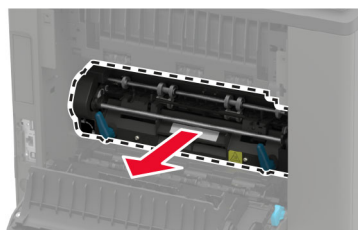

5 拆开新的加热辊定影器的包装。

6 插入新的加热辊定影器，直到听到咔嚓一声，卡入到位。

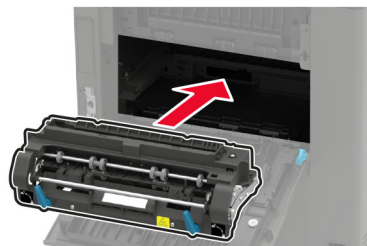

7 锁定加热辊定影器。

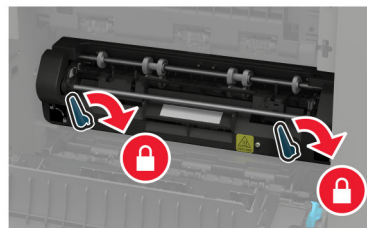

8 关闭盖门。

9 安装标准接纸架盖板。

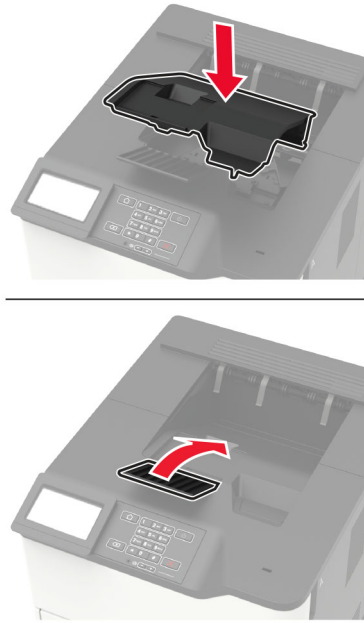

更换转印辊

1 打开盖门 A。

警告—可能的损坏： 为防止静电放电造成的损坏，请在进入或接触打印机的内部区域之前触摸打印机的任何外露金属框架。



2 移除碳粉盒。



3 移除成像部件。



4 移除旧的转印辊。

 **小心—发热表面：** 打印机内部可能很烫。为避免被发热组件烫伤的危险，在接触组件之前，请等待表面冷却。

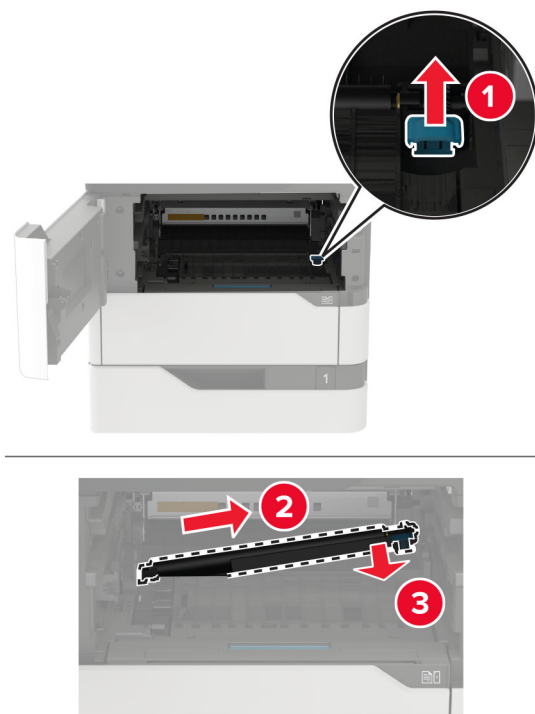

5 拆开新转印辊的包装。

6 插入新的转印辊，直到听到咔嚓一声，卡入到位。

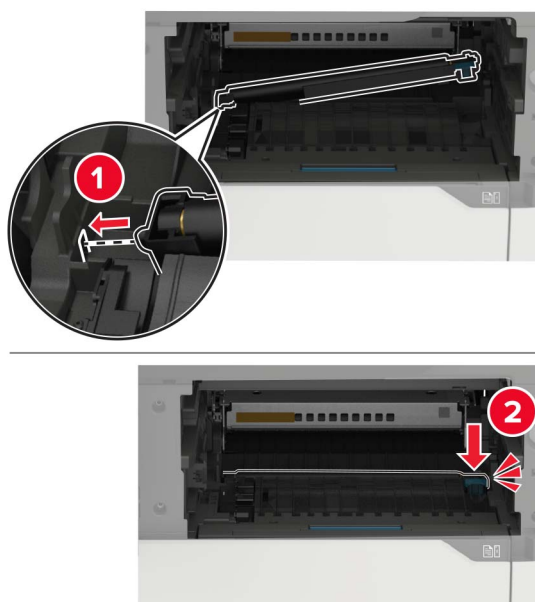

7 插入成像部件。



8 插入碳粉盒。



9 关闭盖门。

更换拾纸辊

1 移除进纸匣。

警告—可能的损坏： 为防止静电放电造成的损坏，请在进入或接触打印机的内部区域之前触摸打印机的任何外露金属框架。



2 移除旧的拾纸辊。

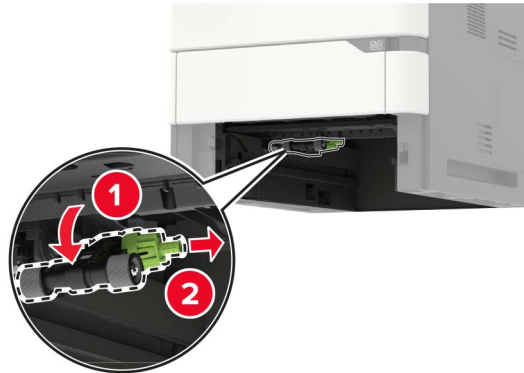

3 拆开新拾纸辊的包装。

4 安装新的拾纸辊。

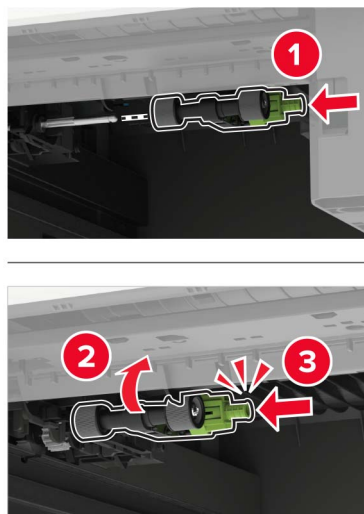

5 插入进纸匣。

更换多功能进纸器中的拾纸辊

1 打开多功能进纸器。

警告—可能的损坏： 为防止静电放电造成的损坏，请在进入或接触打印机的内部区域之前触摸打印机的任何外露金属框架。

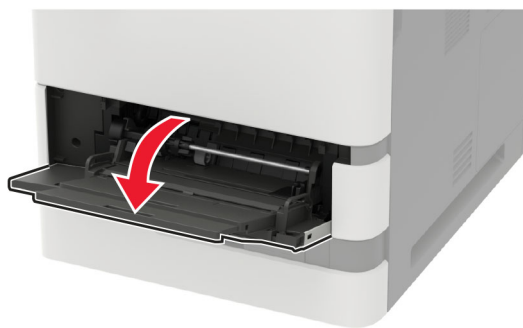

2 移除旧的拾纸辊。

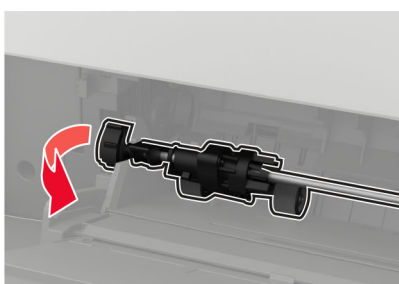

3 拆开新拾纸辊的包装。

4 安装新的拾纸辊。

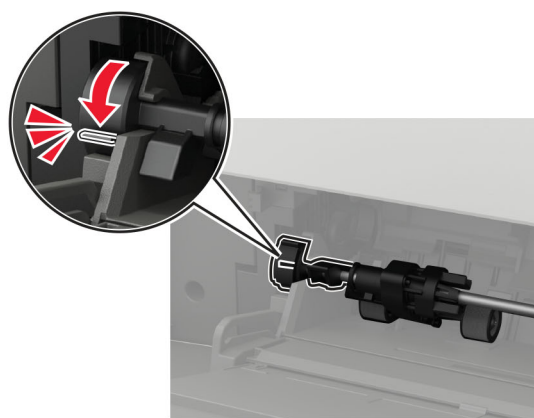
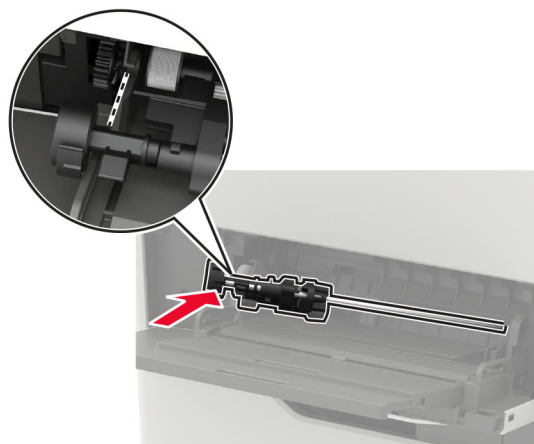
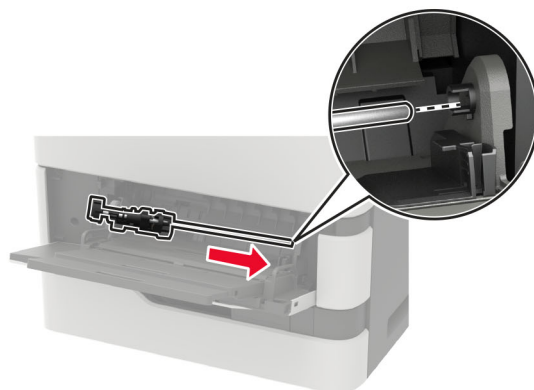

5 关闭多功能进纸器。

更换装订完成器中的订书钉盒

1 打开盖门 F。

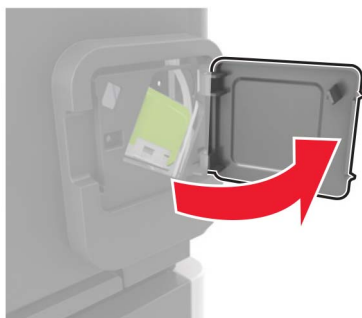

2 移除订书钉盒支架。

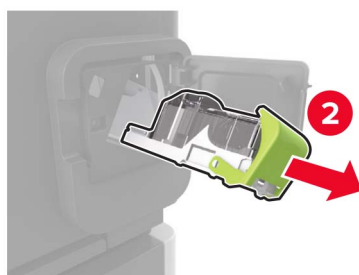
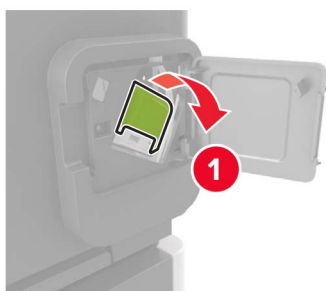

3 移除空的订书钉盒。

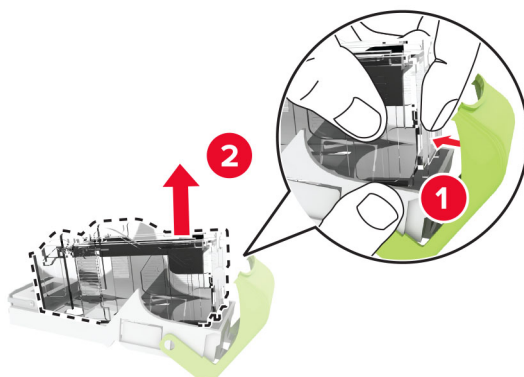

4 插入新的订书钉盒。

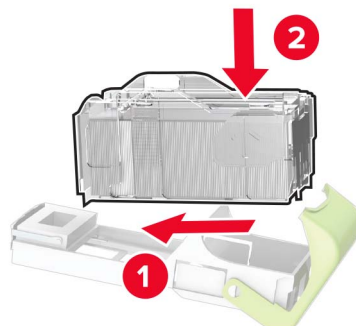

5 插入订书钉盒支架。

6 关闭盖门。

更换装订、打孔完成器中的订书钉盒

1 根据要更换的订书钉盒，打开盖门 F 或盖门 G。

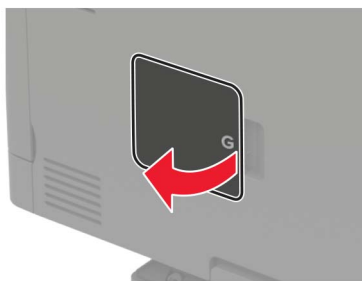

2 移除订书钉盒支架。

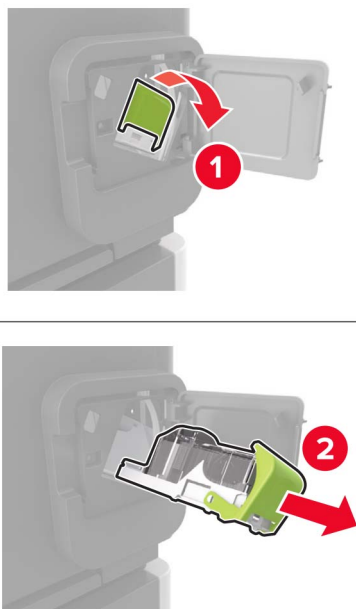

3 移除空的订书钉盒。

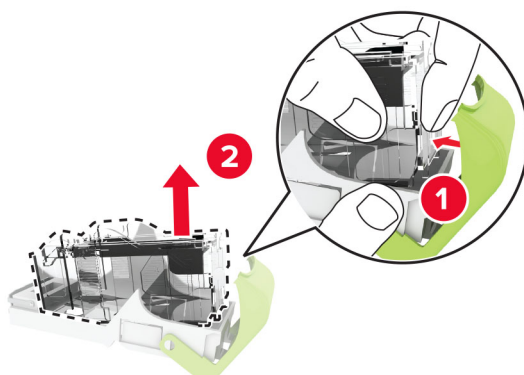

4 插入新的订书钉盒。

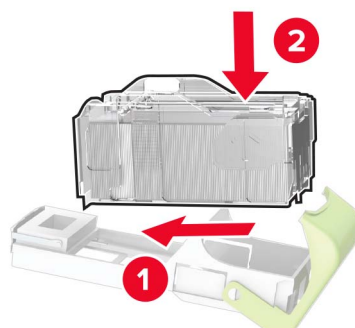



5 插入订书钉盒支架。

6 关闭盖门。

移动打印机

将打印机移动到其他位置

 **小心—可能的伤害：**如果打印机的重量大于 18 千克（40 磅），则需要两个或更多个受过训练的人才能安全地抬起它。

 **小心—可能的伤害：**为避免火灾或电击危险，请只使用随本产品提供的电源线或经制造商许可的替代品。

 **小心—可能的伤害：**在移动打印机时，请按照下列指南来避免人身伤害或打印机损坏：

- 确认所有盖门和进纸匣都已关闭。
- 关闭打印机电源，然后从电源插座上拔掉电源线。
- 断开打印机上的所有电源线和电缆。
- 如果打印机上安装了单独的落地式进纸匣选件或输出选件，请在移动打印机之前断开它们的连接。
- 如果打印机有带脚轮基座，请小心地将它滚动到新的位置。当经过地板上的门槛和裂缝时要小心。
- 如果打印机没有带脚轮基座，但配置了进纸匣选件或输出选件，请移除输出选件并将打印机抬离进纸匣。不要尝试同时抬起打印机和任何选件。
- 总是使用打印机上的把手来抬起它。
- 任何用来移动打印机的小车必须有能够支撑打印机整个底座的表面。
- 任何用来移动硬件选件的小车必须有能够支撑选件尺寸的表面。
- 使打印机保持直立状态。
- 移动时避免剧烈震动。
- 确认在放下打印机时您的手指不在打印机的下面。
- 确认打印机周围有足够的空间。

注意：因不当移动造成的打印机损坏不在打印机保修范围内。

运输打印机

如需运输说明，请转到 <http://support.lexmark.com> 或者联系客户支持。

节省能源和纸张

配置省电模式设置

对于非触摸屏打印机型号，请按  来浏览设置。

Eco 模式

- 1 从控制面板，导览至：
设置 > 设备 > 电源管理 > Eco 模式
- 2 选择设置。

睡眠模式

- 1 从控制面板，导航至：
设置 > 设备 > 电源管理 > 超时 > 睡眠模式
- 2 指定打印机在进入“睡眠”模式之前保持空闲的时间。

休眠模式

- 1 从控制面板，导航至：
设置 > 设备 > 电源管理 > 超时 > 休眠超时
- 2 选择打印机在进入“休眠”模式之前保持空闲的时间。

注意：

- 为使“休眠超时”工作，请将“连接时休眠超时”设置为“休眠”。
- 当打印机处于“休眠”模式时，“嵌入式 Web 服务器”被禁用。

调整显示屏的亮度

注意：此设置仅在某些打印机型号中可用。

- 1 从控制面板，导航至：
设置 > 设备 > 首选项
- 对于非触摸屏打印机型号，请按  来浏览设置。
- 2 在“屏幕亮度”菜单中，调整设置。

节省耗材

- 在纸张的两个面上打印。
- 注意：**双面打印是打印驱动程序中的默认设置。
- 在单张纸上打印多个页面。
 - 使用预览特性来在您打印之前查看文档的外观。
 - 打印文档的一份副本来检查其内容和格式的正确性。

循环再生

回收 Lexmark 产品

如需返回 Lexmark 产品以循环再生：

- 1 转到 www.lexmark.com/recycle。
- 2 选择您要回收的产品。

注意：没有列入 Lexmark 收集和回收计划的打印机耗材和硬件可以通过您当地的回收中心进行回收。

回收 Lexmark 包装

Lexmark 一直致力于尽量减少包装。较少的包装有助于确保 Lexmark 打印机以最有效和环保的方式进行运输，而且只需处理较少的包装材料。这些努力可减少温室气体排放，节约能源并节省自然资源。Lexmark 也在某些国家或地区提供包装组件的回收。如需更多信息，请转到 www.lexmark.com/recycle，然后选择您的国家或地区。有关可用的包装材料回收计划的信息包含在产品回收信息中。

Lexmark 纸板箱在存在瓦楞纸回收设施的地区是 100% 可回收的。这些设施在您所在区域内可能不存在。

Lexmark 包装中使用的泡沫塑料在存在泡沫塑料回收设施的地区是可回收的。这些设施在您所在区域内可能不存在。

当您返回碳粉盒给 Lexmark 时，您可以重新使用碳粉盒的包装箱。Lexmark 也回收包装箱。

返回 Lexmark 碳粉盒以再利用或循环再生

“Lexmark 碳粉盒收集计划”可以让您免费返回旧碳粉盒给 Lexmark，以便再利用或循环再生。返回给 Lexmark 的空碳粉盒会百分之百被再利用或再生产以循环再生。用于返回碳粉盒的箱子也可以循环再生。

要返回 Lexmark 碳粉盒以再利用或循环再生，请执行下面的操作：

- 1 转到 www.lexmark.com/recycle。
- 2 选择您要回收的产品。

清除卡纸

避免卡纸

正确加载纸张

- 确认纸张平整地放在进纸匣中。

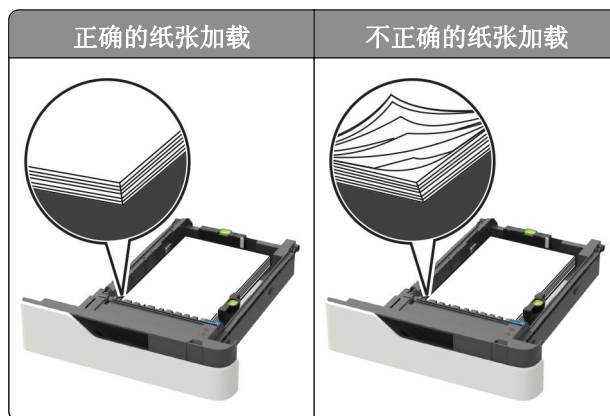

- 当打印机正在打印时不要取出进纸匣。
- 当打印机正在打印时不要加载进纸匣。请在打印之前加载它，或等待提示出现后再加载。
- 不要加载过多纸张。确认纸堆高度低于最大纸张加载指示线。
- 不要将纸张滑入进纸匣中。如图所示加载纸张。



- 确认进纸匣或多功能进纸器中的导片都被正确放置，并且没有与纸张或信封靠得太紧。
- 加载纸张后用力将进纸匣推入打印机中。
- 如果您正在加载预打孔的纸张以用于装订完成器，请确认纸张长边上的孔位于进纸匣的右边。如需更多信息，请参阅*用户指南*的“加载纸张和特殊介质”部分。

让纸张正确进入邮箱接纸架选项

- 确认调整接纸架扩展板，以使纸张尺寸指示器与使用的纸张尺寸相匹配。

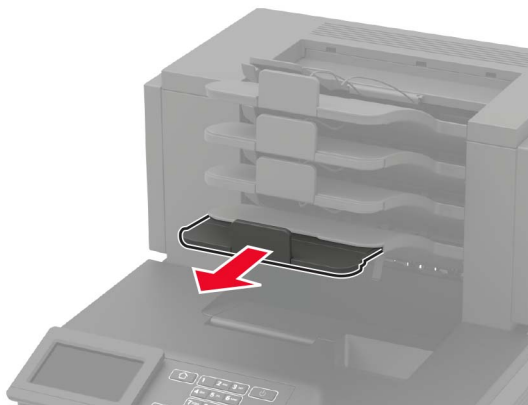

注意：

- 如果接纸架扩展板比您用于打印的纸张尺寸短，那么会造成在邮箱接纸架中卡纸。例如，如果您使用 **legal** 尺寸的纸张打印，而接纸架扩展板设置为 **letter** 尺寸，那么会发生卡纸。
- 如果接纸架扩展板比您用于打印的纸张尺寸长，那么纸张边缘变得参差不齐，纸张没有正确堆放。例如，如果您使用 **letter** 尺寸的纸张打印，而接纸架扩展板设置为 **legal** 尺寸，那么纸张会堆放不正确。
- 如果纸张需要返回到邮箱接纸架，请将纸张插入接纸架臂下面，然后将纸张完全推入。

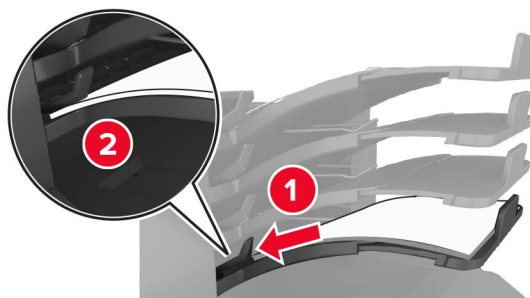

注意：如果纸张不在接纸架臂下面，那么会由于接纸架过满而造成卡纸。

使用推荐的纸张

- 仅使用推荐的纸张或特殊介质。
- 不要加载有褶皱、有折痕、潮湿、弯曲或卷曲的纸张。
- 在加载之前，弯曲、扇形展开并对齐纸张或特殊介质。

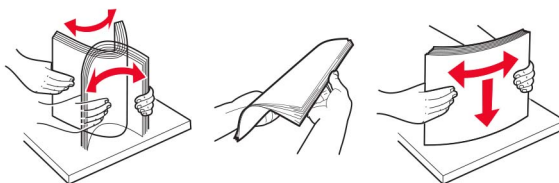

- 不要使用经手工切割或裁剪的纸张。

- 不要在同一个进纸匣中混合不同尺寸、重量或类型的纸张。
- 确认在计算机或打印机控制面板上正确设置纸张尺寸和类型。
- 请按照制造商的建议存储纸张。

识别卡纸位置

注意：

- 当“卡纸协助”设置为“开”时，打印机在清除被卡的页面后送出空白页或部分打印的页面。检查您的打印输出是否有空白页。
- 当“卡纸恢复”设置为“开”或“自动”时，打印机会重新打印被卡的页面。

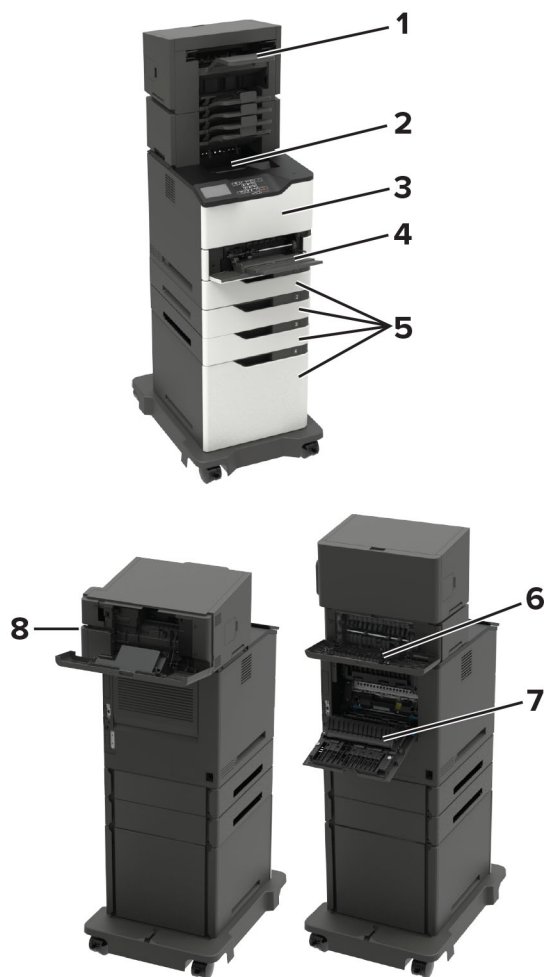

	卡纸位置
1	完成器或输出选件接纸架
2	标准接纸架
3	盖门 A
4	多功能进纸器
5	进纸匣

卡纸位置	
6	完成器或输出选件后部盖门 <ul style="list-style-type: none"> • 盖门 H • 盖门 K • 盖门 L • 盖门 N • 盖门 P
7	盖门 C
8	订书钉盒通道盖门 <ul style="list-style-type: none"> • 盖门 F • 盖门 G

纸张卡在进纸匣中

1 移除进纸匣。

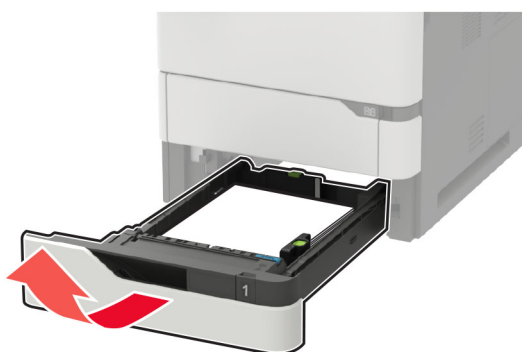

2 取出被卡的纸张。

注意： 确认已取出所有纸张碎片。



3 插入进纸匣。

纸张卡在盖门 A 内

1 打开盖门 A。

警告—可能的损坏： 为防止静电放电造成的损坏，请在进入或接触打印机的内部区域之前触摸打印机的任何外露金属框架。



2 移除碳粉盒。

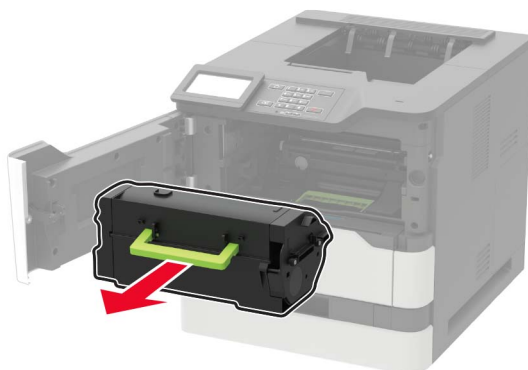

3 移除成像部件。



警告—可能的损坏： 不要让成像部件暴露在直射光线下超过 10 分钟。长时间暴露在光线下可能导致打印质量问题。

警告—可能的损坏： 请勿触摸感光鼓。否则会影响以后的打印作业质量。



4 拉出双面打印部件。

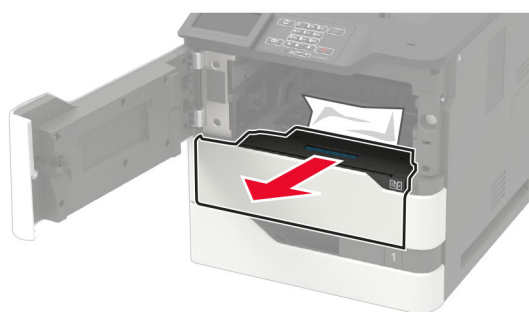

5 取出被卡的纸张。

注意： 确认已取出所有纸张碎片。

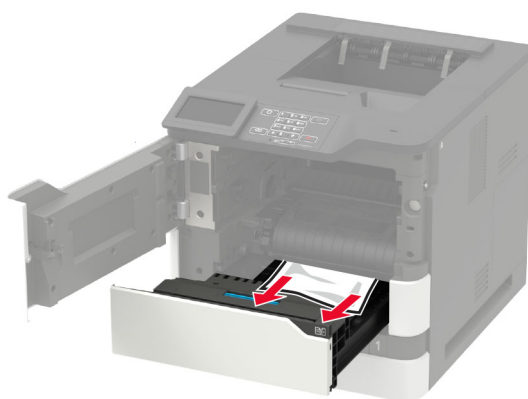

6 插入双面打印部件。

7 插入成像部件。



8 插入碳粉盒。

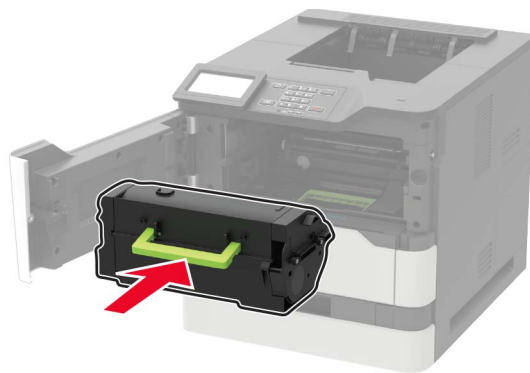

9 关闭盖门。

纸张卡在盖门 C 内

1 打开盖门 C。

 **小心—发热表面：** 打印机内部可能很烫。为避免被发热组件烫伤的危险，在接触组件之前，请等待表面冷却。

警告—可能的损坏： 为防止静电放电造成的损坏，请在进入或接触打印机的内部区域之前触摸打印机的任何外露金属框架。

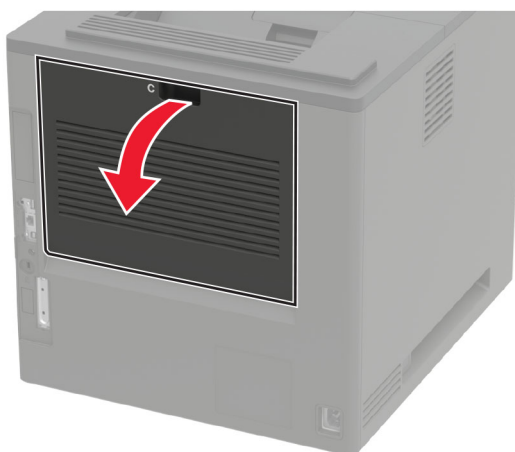

2 从下面的任何区域取出被卡的纸张：

注意： 确认已取出所有纸张碎片。

- 定影器区域



- 在定影器区域下方

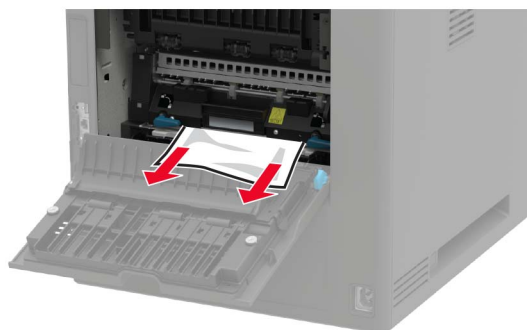

- 双面打印区域



- 3 关闭盖门。

纸张卡在标准接纸架中

取出被卡的纸张。

注意：确认已取出所有纸张碎片。



纸张卡在多功能进纸器中

- 1 从多功能进纸器中取出纸张。



- 2 取出被卡的纸张。

注意：确认已取出所有纸张碎片。

3 请在加载之前，弯曲、扇形展开并对齐纸张边缘。

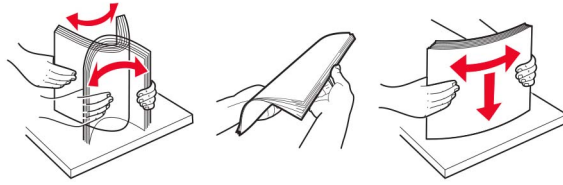

4 重新加载纸张。



纸张卡在附加接纸架中

1 打开盖门 K。

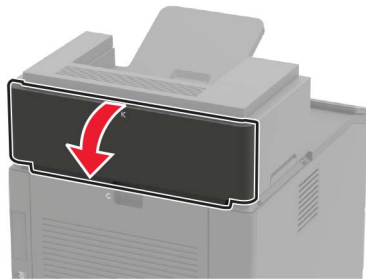

2 取出被卡的纸张。

注意：确认已取出所有纸张碎片。

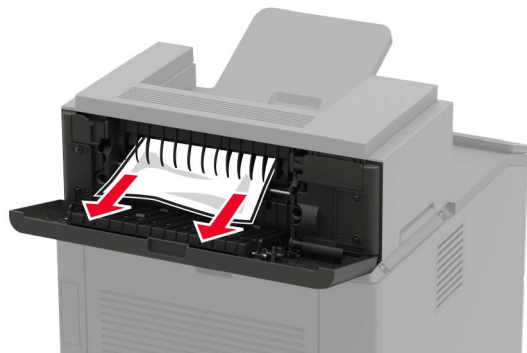

3 关闭盖门。

纸张卡在容量附加接纸架中

1 打开盖门 L。

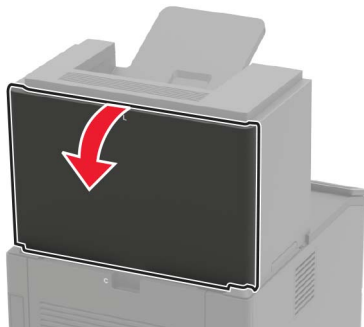

2 取出被卡的纸张。

注意：确认已取出所有纸张碎片。



3 关闭盖门。

纸张卡在 4 层邮箱中

纸张卡在盖门 N 内

1 打开盖门 N。

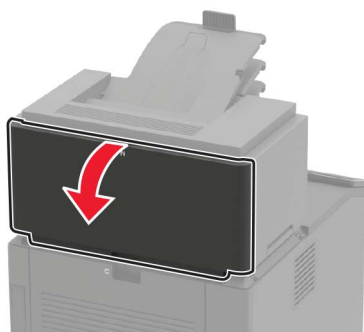

2 取出被卡的纸张。

注意： 确认已取出所有纸张碎片。

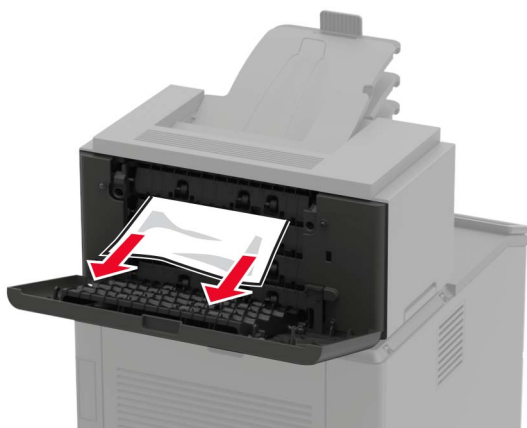
**3** 关闭盖门。**纸张卡在邮箱接纸架中**

取出被卡的纸张。

注意： 确认已取出所有纸张碎片。



纸张卡在装订完成器中

纸张卡在盖门 H 内

- 1 打开盖门 H。

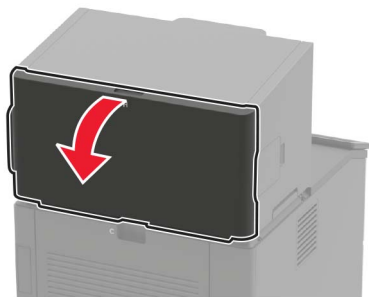

- 2 取出被卡的纸张。

注意： 确认已取出所有纸张碎片。



- 3 关闭盖门。

纸张卡在装订完成器接纸架中

取出被卡的纸张。

注意： 确认已取出所有纸张碎片。

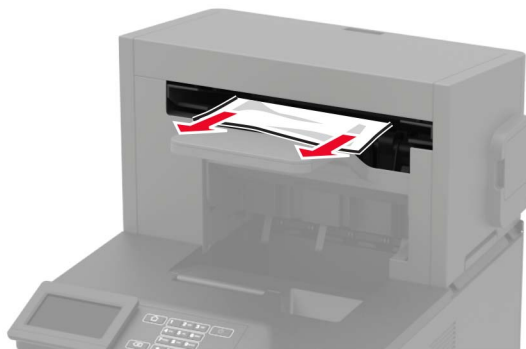

纸张卡在装订、打孔完成器中

纸张卡在盖门 P 内

1 打开盖门 P。

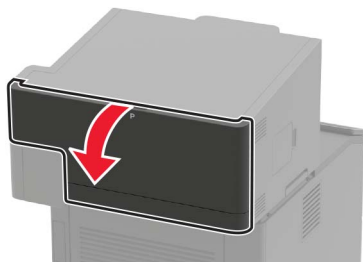

2 取出被卡的纸张。

注意：确认已取出所有纸张碎片。



3 关闭盖门。

纸张卡在装订、打孔完成器接纸架中

取出被卡的纸张。

注意：确认已取出所有纸张碎片。



订书钉卡在装订完成器中

1 打开盖门 F。

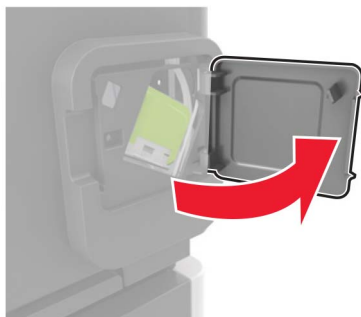

2 移除订书钉盒支架。

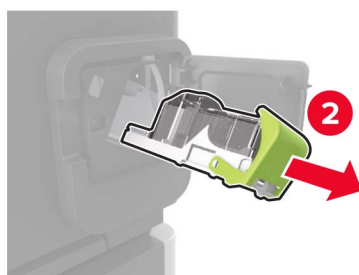
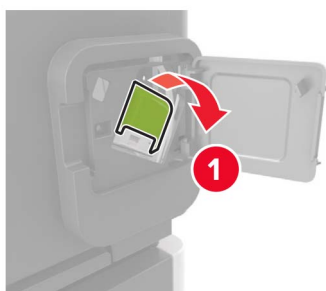

3 移除松散的订书钉。

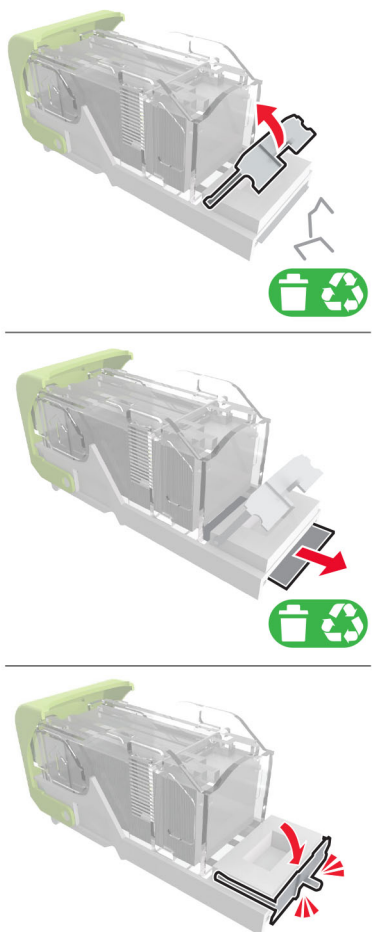

4 对着金属支架按压订书钉。



注意： 如果订书钉在订书钉盒的后部，请朝下晃动订书钉盒，使订书钉靠近金属支架。

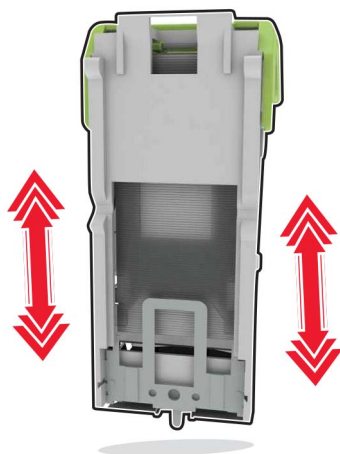

5 插入订书钉盒支架，直到听到**咔嚓**一声，卡入到位。

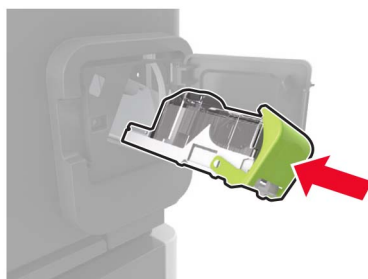

6 关闭盖门。

订书钉卡在装订、打孔完成器中

1 根据订书钉卡住的位置，打开盖门**F**或盖门**G**。

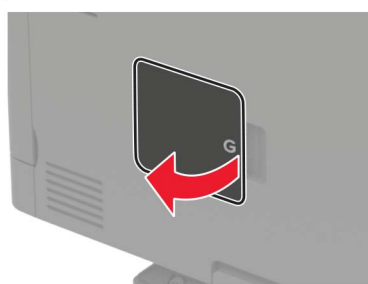

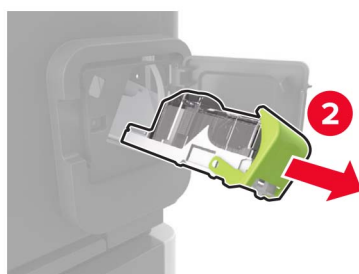
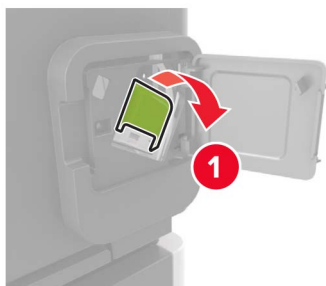
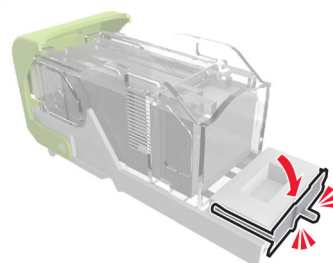
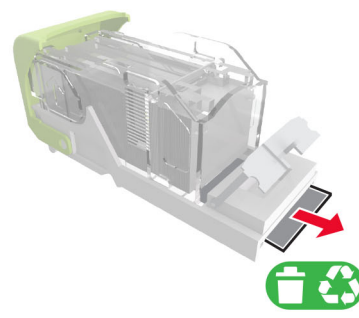
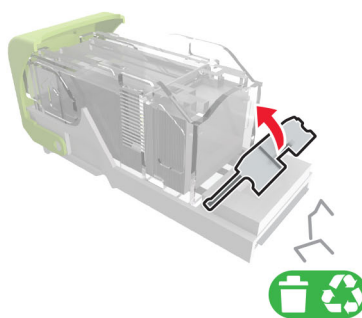
2 移除订书钉盒支架。**3** 移除松散的订书钉。

4 对着金属支架按压订书钉。



注意：如果订书钉在订书钉盒的后部，请朝下晃动订书钉盒，使订书钉靠近金属支架。

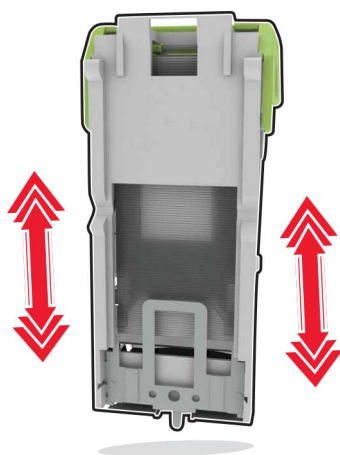

5 插入订书钉盒支架，直到听到咔嚓一声，卡入到位。

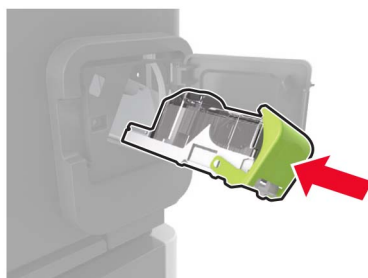

6 关闭盖门。

疑难解答

网络连接问题

无法打开“嵌入式 Web 服务器”

操作	是	否
<p>第 1 步 检查打印机电源是否已打开。</p> <p>打印机电源打开了吗？</p>	请转到第 2 步。	打开打印机电源。
<p>第 2 步 确认打印机 IP 地址是正确的。 查看打印机 IP 地址：</p> <ul style="list-style-type: none"> • 从主屏幕 • 从“网络/端口”菜单中的 TCP/IP 部分 • 通过打印网络设置页或菜单设置页，然后查找 TCP/IP 部分 <p>注意： IP 地址显示为用小数点分隔的四组数字，例如 123.123.123.123。</p> <p>打印机 IP 地址正确吗？</p>	请转到第 3 步。	在地址字段中键入正确的打印机 IP 地址。
<p>第 3 步 检查您是否使用支持的浏览器：</p> <ul style="list-style-type: none"> • Internet Explorer® 11 或更高版本 • Microsoft Edge™ • Safari 6 或更高版本 • Google Chrome™ 32 或更高版本 • Mozilla Firefox 24 或更高版本 <p>您的浏览器是支持的吗？</p>	请转到第 4 步。	安装支持的浏览器。
<p>第 4 步 检查网络连接是否工作。</p> <p>网络连接工作吗？</p>	请转到第 5 步。	请与您的管理员联系。
<p>第 5 步 确认连接到打印机和打印服务器的电缆牢固。如需更多信息，请参阅随打印机附带的文档。</p> <p>电缆连接牢固吗？</p>	请转到第 6 步。	固定电缆连接。
<p>第 6 步 检查 Web 代理服务器是否被禁用了。</p> <p>Web 代理服务器被禁用了吗？</p>	请转到第 7 步。	请与您的管理员联系。

操作	是	否
<p>第 7 步 访问“嵌入式 Web 服务器”。</p> <p>“嵌入式 Web 服务器”打开了吗？</p>	问题得以解决。	请联系 客户支持 。

无法读取闪存驱动器

操作	是	否
<p>第 1 步 检查打印机是否忙于处理其他打印、复印、扫描或传真作业。</p> <p>打印机已就绪吗？</p>	请转到第 2 步。	等待打印机完成其他作业的处理。
<p>第 2 步 检查闪存驱动器是否被插入前置 USB 端口中。</p> <p>注意：闪存驱动器插入后置 USB 端口中时不工作。</p> <p>闪存驱动器插入正确的端口中吗？</p>	请转到第 3 步。	将闪存驱动器插入正确的端口中。
<p>第 3 步 检查闪存驱动器是否被支持。如需更多信息，请参阅第 44 页上的“支持的闪存驱动器和文件类型”。</p> <p>闪存驱动器是支持的吗？</p>	请转到第 4 步。	插入支持的闪存驱动器。
<p>第 4 步</p> <p>a 检查 USB 端口是否启用。如需更多信息，请参阅第 142 页上的“启用 USB 端口”。</p> <p>b 移除，然后插入闪存驱动器。</p> <p>打印机识别闪存驱动器吗？</p>	问题得以解决。	请联系 客户支持 。

启用 USB 端口

从控制面板，导览至：

设置 > 网络/端口 > USB > 启用 USB 端口

对于非触摸屏打印机型号，请按  来浏览设置。

检查打印机连接性

1 打印“网络设置页”。

从控制面板，浏览至：

设置 > 报告 > 网络 > 网络设置页

对于非触摸屏打印机型号，请按  来浏览设置。

2 检查页面的第一部分，并确认状态为已连接。

如果状态为未连接，表示 LAN 分接器可能不活动或者网络电缆可能未插入或出现功能故障。请联系您的管理员以获得帮助。

硬件选件问题

无法检测到内置式选件

操作	是	否
<p>第 1 步 关闭打印机电源，等待大约 10 秒钟，然后打开打印机电源。</p> <p>内置式选件操作正确吗？</p>	问题得以解决。	请转到第 2 步。
<p>第 2 步 打印“菜单设置页”，然后检查内置式选件是否出现在“已安装特性”列表中。</p> <p>内置式选件列在菜单设置页上吗？</p>	请转到第 4 步。	请转到第 3 步。
<p>第 3 步 检查内置式选件是否正确安装在控制器板中。</p> <ul style="list-style-type: none"> a 关闭打印机电源，然后从电源插座上拔掉电源线。 b 确认内置式选件安装在控制器板上的适当连接器中。 c 将电源线连接到电源插座，然后打开打印机电源。 <p> 小心—可能的伤害： 为避免火灾或电击危险，请将电源线连接到具有适当额定电压并正确接地的电源插座上，该插座应该靠近产品并且便于使用。</p> <p>内置式选件操作正确吗？</p>	问题得以解决。	请转到第 4 步。
<p>第 4 步 a 检查内置式选件是否在电源驱动程序中可用。</p> <p>注意： 如果需要，在打印驱动程序中手动添加内置式选件以使它可用于打印作业。如需更多信息，请参阅第 203 页上的“在打印驱动程序中添加可用选件”。</p> <ul style="list-style-type: none"> b 重新发送打印作业。 <p>内置式选件操作正确吗？</p>	问题得以解决。	请联系 客户支持 。

检测到有故障的闪存

请尝试下列办法中的一个或多个：

- 更换有故障的闪存。
- 从打印机控制面板，选择**继续**来忽略消息并继续打印。
- 取消当前的打印作业。

闪存存储空间不足

请尝试下列办法中的一个或多个：

- 从打印机控制面板，选择**继续**来清除消息并继续打印。
- 删除保存在闪存中的字体、宏和其他数据。
- 安装具有更大容量的闪存。

注意：之前未保存在闪存中的下载字体和宏被删除。

检测到未格式化的闪存

请尝试下列办法中的一个或多个：

- 从控制面板，选择**继续**来停止碎片整理并继续打印。
- 格式化闪存。

注意：如果错误消息仍然出现，说明闪存可能有故障并需要更换。

耗材问题

更换碳粉盒，打印机使用地区不匹配

要纠正这个问题，请购买与打印机使用地区相匹配的正确使用地区的碳粉盒，或者购买全世界范围内使用的碳粉盒。

- 在消息中，42 后面的第一个数字指出打印机的使用地区。
- 在消息中，42 后面的第二个数字指出碳粉盒的使用地区。

打印机和碳粉盒使用地区

地区	数字代码
全世界或未定义地区	0
北美洲（美国、加拿大）	1
欧洲经济区、西欧、北欧国家、瑞士	2
亚太地区	3
拉丁美洲	4
其余欧洲地区、中东、非洲	5
澳大利亚、新西兰	6
无效的地区	9

注意：要查找打印机和碳粉盒的使用地区设置，请打印“打印质量测试页”。从控制面板，导览至：
设置 > 疑难解答 > 打印质量测试页。

非 Lexmark 耗材

打印机已经检测到打印机中安装了非 Lexmark 的耗材或部件。

您的 Lexmark 打印机设计为使用正品 Lexmark 耗材和部件时运行性能最佳。使用第三方耗材或部件可能影响打印机及其成像组件的性能、可靠性或使用寿命。

所有使用寿命指示器都是围绕 Lexmark 耗材和部件而设计，如果使用第三方耗材或部件可能出现不可预知的结果。超出预期使用寿命使用成像组件可能损坏您的 Lexmark 打印机或相关组件。

警告—可能的损坏： 使用第三方耗材或部件会影响保修范围。由于使用第三方耗材或部件而造成的损坏可能不在保修范围内。

要接受任何及所有这些风险并开始您在您的打印机中使用非正品耗材或部件，根据您的打印机型号，请从控制面板同时按住 **X** 和 **#** 或 **X** 和 **OK** 15 秒钟。

如果您不希望接受这些风险，请从您的打印机中移除第三方耗材或部件，然后安装正品 Lexmark 耗材或部件。如需更多信息，请参阅第 97 页上的“使用正品 Lexmark 部件和耗材”。

如果打印机在同时按住 **X** 和 **#** 或 **X** 和 **OK** 15 秒钟后不打印，请重置耗材使用情况计数器。

- 1 从控制面板，导览至：
设置 > 设备 > 维护 > 配置菜单 > 耗材使用情况和计数器

对于非触摸屏的打印机型号，请按 **OK** 来浏览设置。

- 2 选择您要重置的部件或耗材，然后选择**开始**。
- 3 阅读警告消息，然后选择**继续**。
- 4 同时按住 **X** 和 **#** 或 **X** 和 **OK** 15 秒钟来清除消息。

注意：如果您无法重置耗材使用情况计数器，请将项目返回给购买处的经销商。

进纸问题

当打印时信封封口

操作	是	否
第 1 步 a 使用已经存储在干燥环境中的信封。 注意： 使用高水分含量的信封打印会使封舌封住。 b 发送打印作业。 当打印时信封封口吗？	请转到第 2 步。	问题得以解决。

操作	是	否
<p>第 2 步</p> <p>a 确认纸张类型被设置为“信封”。</p> <p>从控制面板，导航至： 设置 > 纸张 > 进纸匣配置 > 纸张尺寸/类型</p> <p>对于非触摸屏的打印机型号，请按  来浏览设置。</p> <p>b 发送打印作业。</p> <p>当打印时信封封口吗？</p>	<p>请联系客户支持。</p>	<p>问题得以解决。</p>

逐份打印不工作

操作	是	否
<p>第 1 步</p> <p>a 从打印机控制面板，导航至： 设置 > 打印 > 布局 > 逐份打印</p> <p>对于非触摸屏打印机型号，请按  来浏览设置。</p> <p>b 设置“逐份打印”为开。</p> <p>c 打印文档。</p> <p>正确地逐份打印页面吗？</p>	<p>问题得以解决。</p>	<p>请转到第 2 步。</p>
<p>第 2 步</p> <p>a 从您尝试打印的文档，打开“打印”对话，然后选择逐份打印。</p> <p>b 打印文档。</p> <p>正确地逐份打印页面吗？</p>	<p>问题得以解决。</p>	<p>请转到第 3 步。</p>
<p>第 3 步</p> <p>a 减少要打印的页数。</p> <p>b 打印文档。</p> <p>正确地逐份打印页面吗？</p>	<p>问题得以解决。</p>	<p>请联系客户支持。</p>

进纸匣连接不工作

操作	是	否
<p>第 1 步</p> <p>a 检查进纸匣是否有相同的纸张尺寸和纸张类型。</p> <p>b 检查纸张导片是否放置正确。</p> <p>c 打印文档。</p> <p>进纸匣连接正确吗？</p>	<p>问题得以解决。</p>	<p>请转到第 2 步。</p>

操作	是	否
<p>第 2 步</p> <p>a 从控制面板，导览至： 设置 > 纸张 > 进纸匣配置 > 纸张尺寸/类型</p> <p>对于非触摸屏打印机型号，请按  来浏览设置。</p> <p>b 设置纸张尺寸和纸张类型以匹配连接的进纸匣中加载的纸张。</p> <p>c 打印文档。</p> <p>进纸匣连接正确吗？</p>	问题得以解决。	请转到第 3 步。
<p>第 3 步</p> <p>a 确认“进纸匣连接”被设置为“自动”。如需更多信息，请参阅第 33 页 上的“连接进纸匣”。</p> <p>b 打印文档。</p> <p>进纸匣连接正确吗？</p>	问题得以解决。	请联系 客户支持 。

频繁出现卡纸

操作	是	否
<p>第 1 步</p> <p>a 移除进纸匣。</p> <p>b 检查纸张是否加载正确。</p> <p>注意：</p> <ul style="list-style-type: none"> • 确认纸张导片放置正确。 • 确认纸堆高度低于最大纸张加载指示线。 • 确认使用推荐的纸张尺寸和类型打印。 <p>c 插入进纸匣。</p> <p>d 打印文档。</p> <p>卡纸经常发生吗？</p>	请转到第 2 步。	问题得以解决。
<p>第 2 步</p> <p>a 从控制面板，导览至： 设置 > 纸张 > 进纸匣配置 > 纸张尺寸/类型</p> <p>对于非触摸屏的打印机型号，请按  来浏览设置。</p> <p>b 设置正确的纸张尺寸和类型。</p> <p>c 打印文档。</p> <p>卡纸经常发生吗？</p>	请转到第 3 步。	问题得以解决。

操作	是	否
<p>第 3 步</p> <p>a 加载新包装中的纸张。</p> <p>注意： 由于空气湿度大，纸张吸收了水分。在准备使用之前将纸张保存在其原始包装中。</p> <p>b 打印文档。</p> <p>卡纸经常发生吗？</p>	<p>请联系客户支持。</p>	<p>问题得以解决。</p>

被卡的页面不重新打印

操作	是	否
<p>a 从控制面板，导览至： 设置 > 设备 > 通知 > 卡纸内容恢复</p> <p>对于非触摸屏打印机型号，请按 OK 来浏览设置。</p> <p>b 选择开或自动，然后应用更改。</p> <p>c 打印文档。</p> <p>重新打印被卡的页面吗？</p>	<p>问题得以解决。</p>	<p>请联系客户支持。</p>

打印问题

打印质量很差

空白或白色页

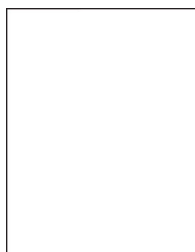

注意： 在解决问题之前，请打印“打印质量测试页”。从控制面板，导览至**设置 > 疑难解答 > 打印质量测试页**来刷新列表。对于非触摸屏的打印机型号，请按 **OK** 来浏览设置。

操作	是	否
<p>第 1 步</p> <p>a 检查打印机是否使用正品和支持的 Lexmark 碳粉盒。 注意：如果碳粉盒不被支持，请安装支持的碳粉盒。</p> <p>b 打印文档。</p> <p>打印机打印空白或白色页面吗？</p>	请转到第 2 步。	问题得以解决。
<p>第 2 步</p> <p>a 移除留在成像部件上的所有包装材料。</p> <p>1 移除碳粉盒，然后移除成像部件。 警告—可能的损坏：不要让成像部件暴露在直射光线下超过 10 分钟。长时间暴露在光线下可能导致打印质量问题。 警告—可能的损坏：请勿触摸成像部件下面的光导鼓。否则会影响以后的打印作业质量。</p> <p>2 检查成像部件是否有损坏迹象。 注意：确认光导鼓接触件没有弯曲或移位。</p> <p>3 用力摇晃成像部件，使碳粉重新分布。</p> <p>4 插入成像部件，然后插入碳粉盒。</p> <p>b 打印文档。</p> <p>打印机打印空白或白色页面吗？</p>	请转到第 3 步。	问题得以解决。
<p>第 3 步</p> <p>检查转印辊是否正确安装。</p> <p>转印辊安装正确吗？</p>	请转到第 5 步。	请转到第 4 步。
<p>第 4 步</p> <p>a 移除转印辊，然后重新插入。</p> <p>b 打印文档。</p> <p>打印机打印空白或白色页面吗？</p>	请转到第 5 步。	问题得以解决。
<p>第 5 步</p> <p>a 更换成像部件。</p> <p>b 打印文档。</p> <p>打印机打印空白或白色页面吗？</p>	请联系 客户支持 。	问题得以解决。

打印变深



注意：在解决问题之前，请打印“打印质量测试页”。从控制面板，导览至**设置 > 疑难解答 > 打印质量测试页**。对于非触摸屏的打印机型号，请按  来浏览设置。

操作	是	否
<p>第 1 步</p> <p>a 检查打印机是否使用正品和支持的 Lexmark 碳粉盒。 注意：如果碳粉盒不被支持，请安装支持的碳粉盒。</p> <p>b 打印文档。</p> <p>打印浓度深吗？</p>	请转到第 2 步。	问题得以解决。
<p>第 2 步</p> <p>a 关闭打印机电源，等待大约 10 秒钟，然后打开打印机电源。</p> <p>b 减少碳粉浓度。从控制面板，导览至： 设置 > 打印 > 质量</p> <p>c 打印文档。</p> <p>打印浓度深吗？</p>	请转到第 3 步。	问题得以解决。
<p>第 3 步</p> <p>a 根据您的操作系统，从“打印首选项”或“打印”对话指定纸张类型。 注意：</p> <ul style="list-style-type: none"> • 确认设置与加载的纸张相符。 • 您还可以在打印机控制面板上更改设置。 <p>b 打印文档。</p> <p>打印浓度深吗？</p>	请转到第 4 步。	问题得以解决。
<p>第 4 步</p> <p>检查纸张是否有纹理或粗糙表面。</p> <p>您正在使用有纹理或粗糙的纸张进行打印吗？</p>	请转到第 5 步。	请转到第 6 步。
<p>第 5 步</p> <p>a 使用普通纸张更换纹理纸张。</p> <p>b 打印文档。</p> <p>打印浓度深吗？</p>	请转到第 6 步。	问题得以解决。
<p>第 6 步</p> <p>a 加载新包装中的纸张。 注意：由于空气湿度大，纸张吸收了水分。在准备使用之前将纸张保存在其原始包装中。</p> <p>b 打印文档。</p> <p>打印浓度深吗？</p>	请转到第 7 步。	问题得以解决。

操作	是	否
<p>第 7 步</p> <p>a 移除成像部件，然后重新插入。</p> <p>警告—可能的损坏：不要让成像部件暴露在直射光线下超过 10 分钟。长时间暴露在光线下可能导致打印质量问题。</p> <p>警告—可能的损坏：请勿触摸成像部件下面的光导鼓。否则会影 响以后的打印作业质量。</p> <p>b 打印文档。</p> <p>打印浓度深吗？</p>	<p>请转到第 8 步。</p>	<p>问题得以解决。</p>
<p>第 8 步</p> <p>a 更换成像部件。</p> <p>b 打印文档。</p> <p>打印浓度深吗？</p>	<p>请联系客户支持。</p>	<p>问题得以解决。</p>

细线打印不正确

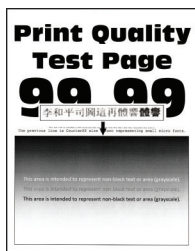

注意：在解决问题之前，请打印“打印质量测试页”。从控制面板，导览至 **设置 > 疑难解答 > 打印质量测试页**。对于非触摸屏的打印机型号，请按 **OK** 来浏览设置。

操作	是	否
<p>第 1 步</p> <p>a 检查打印机是否使用正品和支持的 Lexmark 碳粉盒。</p> <p>注意：如果碳粉盒不被支持，请安装支持的碳粉盒。</p> <p>b 打印文档。</p> <p>细线打印不正确吗？</p>	<p>请转到第 2 步。</p>	<p>问题得以解决。</p>
<p>第 2 步</p> <p>a 调整打印质量设置。</p> <p>1 从控制面板，导览至： 设置 > 打印 > 质量 > 像素增强 > 字体</p> <p>2 将碳粉浓度调整到 7。从控制面板，导览至： 设置 > 打印 > 质量</p> <p>b 打印文档。</p> <p>细线打印不正确吗？</p>	<p>请联系客户支持。</p>	<p>问题得以解决。</p>

纸张折叠或起皱



注意：在解决问题之前，请打印“打印质量测试页”。从控制面板，导览至 **设置 > 疑难解答 > 打印质量测试页**。对于非触摸屏的打印机型号，请按 **OK** 来浏览设置。

操作	是	否
<p>第 1 步</p> <p>a 检查打印机是否使用正品和支持的 Lexmark 碳粉盒。 注意：如果碳粉盒不被支持，请安装支持的碳粉盒。</p> <p>b 打印文档。</p> <p>纸张折叠或起皱吗？</p>	请转到第 2 步。	问题得以解决。
<p>第 2 步</p> <p>a 加载新包装中的纸张。 注意：由于空气湿度大，纸张吸收了水分。在准备使用之前将纸张保存在其原始包装中。</p> <p>b 打印文档。</p> <p>纸张折叠或起皱吗？</p>	请转到第 3 步。	问题得以解决。
<p>第 3 步</p> <p>a 根据您的操作系统，从“打印首选项”或“打印”对话框指定纸张类型。 注意：</p> <ul style="list-style-type: none"> • 确认设置与加载的纸张相符。 • 您还可以从打印机控制面板更改设置。 <p>b 打印文档。</p> <p>纸张折叠或起皱吗？</p>	请联系 客户支持 。	问题得以解决。

灰色背景



注意：在解决问题之前，请打印“打印质量测试页”。从控制面板，导览至 **设置 > 疑难解答 > 打印质量测试页**。对于非触摸屏的打印机型号，请按 **OK** 来浏览设置。

操作	是	否
<p>第 1 步</p> <p>a 关闭打印机电源，等待 10 秒钟，然后打开打印机电源。</p> <p>b 减少碳粉浓度。 从控制面板，导览至： 设置 > 打印 > 质量</p> <p>c 打印文档。</p> <p>打印页面上出现灰色背景吗？</p>	<p>请转到第 2 步。</p>	<p>问题得以解决。</p>
<p>第 2 步</p> <p>a 检查打印机是否使用正品和支持的 Lexmark 碳粉盒。 注意：如果碳粉盒不被支持，请安装支持的碳粉盒。</p> <p>b 打印文档。</p> <p>打印页面上出现灰色背景吗？</p>	<p>请转到第 3 步。</p>	<p>问题得以解决。</p>
<p>第 3 步</p> <p>a 根据您的操作系统，从“打印首选项”或“打印”对话框指定纸张类型。 注意：</p> <ul style="list-style-type: none"> • 确认设置与加载的纸张相符。 • 您还可以从打印机控制面板更改设置。 <p>b 打印文档。</p> <p>打印页面上出现灰色背景吗？</p>	<p>请转到第 4 步。</p>	<p>问题得以解决。</p>

操作	是	否
<p>第 4 步</p> <p>a 移除成像部件。</p> <p>警告—可能的损坏：不要让成像部件暴露在直射光线下超过 10 分钟。长时间暴露在光线下可能导致打印质量问题。</p> <p>警告—可能的损坏：请勿触摸成像部件下面的光导鼓。否则会影响以后的打印作业质量。</p> <p>b 移除粘贴在成像部件上的所有包装材料。</p> <div data-bbox="402 541 781 1108" style="text-align: center;"> </div> <p>注意：确保移除充电辊和光导鼓之间的任何障碍。</p> <p>c 插入成像部件。</p> <p>d 打印文档。</p> <p>打印页面上出现灰色背景吗？</p>	<p>请转到第 5 步。</p>	<p>问题得以解决。</p>
<p>第 5 步</p> <p>a 更换成像部件。</p> <p>b 打印文档。</p> <p>打印页面上出现灰色背景吗？</p>	<p>请联系客户支持。</p>	<p>问题得以解决。</p>

页边距不正确



操作	是	否
<p>第 1 步</p> <p>a 将纸张导片调整到与加载的纸张相符的正确位置上。</p> <p>b 打印文档。</p> <p>页边距正确吗？</p>	问题得以解决。	请转到第 2 步。
<p>第 2 步</p> <p>a 根据您的操作系统，从“打印首选项”或“打印”对话框指定纸张尺寸。</p> <p>注意：</p> <ul style="list-style-type: none"> • 确认设置与加载的纸张相符。 • 您还可以从打印机控制面板更改设置。 <p>b 打印文档。</p> <p>页边距正确吗？</p>	问题得以解决。	请联系 客户支持 。

打印变浅

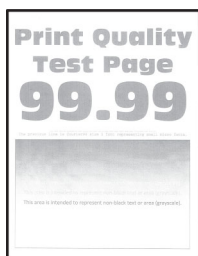

注意：在解决问题之前，请打印“打印质量测试页”。从控制面板，导航至 **设置 > 疑难解答 > 打印质量测试页**。对于非触摸屏的打印机型号，请按 **OK** 来浏览设置。

操作	是	否
<p>第 1 步</p> <p>a 检查打印机是否使用正品和支持的 Lexmark 碳粉盒。</p> <p>注意：如果碳粉盒不被支持，请安装支持的碳粉盒。</p> <p>b 打印文档。</p> <p>打印浓度浅吗？</p>	请转到第 2 步。	问题得以解决。
<p>第 2 步</p> <p>a 关闭打印机电源，等待大约 10 秒钟，然后打开打印机电源。</p> <p>b 增加碳粉浓度。从控制面板，导航至： 设置 > 打印 > 质量</p> <p>c 打印文档。</p> <p>打印浓度浅吗？</p>	请转到第 3 步。	问题得以解决。

操作	是	否
<p>第 3 步</p> <p>a 根据您的操作系统，从“打印首选项”或“打印”对话框指定纸张类型。</p> <p>注意：</p> <ul style="list-style-type: none"> • 确认设置与加载的纸张相符。 • 您还可以在打印机控制面板上更改设置。 <p>b 打印文档。</p> <p>打印浓度浅吗？</p>	<p>请转到第 4 步。</p>	<p>问题得以解决。</p>
<p>第 4 步</p> <p>检查打印分辨率是否设置为 600 dpi。</p> <p>a 从控制面板，导览至： 设置 > 打印 > 质量 > 打印分辨率</p> <p>b 打印文档。</p> <p>打印浓度浅吗？</p>	<p>请转到第 5 步。</p>	<p>问题得以解决。</p>
<p>第 5 步</p> <p>a 移除碳粉盒，然后移除成像部件。</p> <p>警告—可能的损坏： 不要让成像部件暴露在直射光线下超过 10 分钟。长时间暴露在光线下可能导致打印质量问题。</p> <p>警告—可能的损坏： 请勿触摸成像部件下面的光导鼓。否则会影响以后的打印作业质量。</p> <p>b 移除留在成像部件上的所有包装材料。</p> <p>c 用力摇晃成像部件，使碳粉重新分布，然后将它插入。</p> <p>d 插入碳粉盒。</p> <p>e 关闭打印机电源，等待 10 秒钟，然后打开打印机电源。</p> <p>f 打印文档。</p> <p>打印浓度浅吗？</p>	<p>请转到第 6 步。</p>	<p>问题得以解决。</p>
<p>第 6 步</p> <p>a 如果在安装新的维护组件后出现问题，请检查组件随附的转印辊是否已安装。</p> <p>注意： 如有必要，请更换转印辊。</p> <p>b 打印文档。</p> <p>打印浓度浅吗？</p>	<p>请转到第 7 步。</p>	<p>问题得以解决。</p>
<p>第 7 步</p> <p>检查成像部件的状态。从控制面板，导览至： 状态/耗材 > 耗材</p> <p>成像部件接近使用寿命结束吗？</p>	<p>请转到第 8 步。</p>	<p>请联系客户支持。</p>

操作	是	否
第 8 步 a 更换成像部件。 b 打印文档。 打印浓度浅吗？	请联系 客户支持 。	问题得以解决。

打印斑驳和斑点



注意：在解决问题之前，请打印“打印质量测试页”。从控制面板，导览至**设置 > 疑难解答 > 打印质量测试页**。对于非触摸屏的打印机型号，请按 **OK** 来浏览设置。

操作	是	否
第 1 步 a 检查打印机是否使用正品和支持的 Lexmark 碳粉盒。 注意： 如果碳粉盒不被支持，请安装支持的碳粉盒。 b 打印文档。 打印斑驳吗？	请转到第 2 步。	问题得以解决。
第 2 步 检查打印机是否有泄漏的碳粉污染物。 打印机没有泄漏的碳粉吗？	请转到第 3 步。	请联系 客户支持 。
第 3 步 检查成像部件的状态。从控制面板，导览至： 状态/耗材 > 耗材 成像部件接近使用寿命结束吗？	请转到第 4 步。	请联系 客户支持 。
第 4 步 a 更换成像部件。 b 打印文档。 打印斑驳吗？	请联系 客户支持 。	问题得以解决。

纸张卷曲



注意：在解决问题之前，请打印“打印质量测试页”。从控制面板，导览至 **设置 > 疑难解答 > 打印质量测试页**。对于非触摸屏的打印机型号，请按 **OK** 来浏览设置。

操作	是	否
<p>第 1 步</p> <p>a 检查打印机是否使用正品和支持的 Lexmark 碳粉盒。 注意：如果碳粉盒不被支持，请安装支持的碳粉盒。</p> <p>b 打印文档。</p> <p>纸张卷曲吗？</p>	请转到第 2 步。	问题得以解决。
<p>第 2 步</p> <p>a 将进纸匣中的导片调整到与加载的纸张相符的正确位置上。</p> <p>b 打印文档。</p> <p>纸张卷曲吗？</p>	请转到第 3 步。	问题得以解决。
<p>第 3 步</p> <p>a 根据您的操作系统，从“打印首选项”或“打印”对话指定纸张尺寸和纸张类型。 注意：</p> <ul style="list-style-type: none"> • 确认设置与加载的纸张相符。 • 您还可以从打印机控制面板更改设置。 <p>b 打印文档。</p> <p>纸张卷曲吗？</p>	请转到第 4 步。	问题得以解决。
<p>第 4 步</p> <p>a 从进纸匣中取出纸张，然后翻转纸张。</p> <p>b 打印文档。</p> <p>纸张卷曲吗？</p>	请转到第 5 步。	问题得以解决。
<p>第 5 步</p> <p>a 加载新包装中的纸张。 注意：由于空气湿度大，纸张吸收了水分。在准备使用之前将纸张保存在其原始包装中。</p> <p>b 打印文档。</p> <p>纸张卷曲吗？</p>	请转到第 6 步。	问题得以解决。

操作	是	否
<p>第 6 步</p> <p>a 检查加载的纸张是否被支持。 注意：如果纸张不被支持，请加载支持的纸张。</p> <p>b 打印文档。</p> <p>纸张卷曲吗？</p>	请联系 客户支持 。	问题得以解决。

打印弯曲或歪斜



注意：在解决问题之前，请打印“打印质量测试页”。从控制面板，导览至 **设置 > 疑难解答 > 打印质量测试页**。对于非触摸屏的打印机型号，请按 **OK** 来浏览设置。

操作	是	否
<p>第 1 步</p> <p>a 将进纸匣中的导片调整到与加载的纸张相符的正确位置上。</p> <p>b 打印文档。</p> <p>打印弯曲或歪斜吗？</p>	请转到第 2 步。	问题得以解决。
<p>第 2 步</p> <p>a 检查加载的纸张是否被支持。 注意：如果纸张不被支持，请加载支持的纸张。</p> <p>b 打印文档。</p> <p>打印弯曲或歪斜吗？</p>	请转到第 3 步。	问题得以解决。
<p>第 3 步</p> <p>a 检查进纸匣中的搓纸轮是否有损坏和污染的迹象，如有必要请更换。</p> <p>b 打印文档。</p> <p>打印弯曲或歪斜吗？</p>	请联系 客户支持 。	问题得以解决。

纯黑色页面



注意：在解决问题之前，请打印“打印质量测试页”。从控制面板，导航至**设置 > 疑难解答 > 打印质量测试页**。对于非触摸屏的打印机型号，请按 **OK** 来浏览设置。

操作	是	否
<p>第 1 步</p> <p>a 检查打印机是否使用正品和支持的 Lexmark 碳粉盒。 注意：如果碳粉盒不被支持，请安装支持的碳粉盒。</p> <p>b 打印文档。</p> <p>打印机打印纯黑色页面吗？</p>	<p>请转到第 2 步。</p>	<p>问题得以解决。</p>
<p>第 2 步</p> <p>a 移除成像部件，然后重新插入。 警告—可能的损坏：不要让成像部件暴露在直射光线下超过 10 分钟。长时间暴露在光线下可能导致打印质量问题。 警告—可能的损坏：请勿触摸成像部件下面的光导鼓。否则会影响以后的打印作业质量。</p> <p>b 打印文档。</p> <p>打印机打印纯黑色页面吗？</p>	<p>请转到第 3 步。</p>	<p>问题得以解决。</p>

操作	是	否
<p>第 3 步</p> <p>a 移除成像部件。</p> <p>警告—可能的损坏： 不要让成像部件暴露在直射光线下超过 10 分钟。长时间暴露在光线下可能导致打印质量问题。</p> <p>警告—可能的损坏： 请勿触摸成像部件下面的光导鼓。否则会影响以后的打印作业质量。</p> <p>b 移除粘贴在成像部件上的所有包装材料。</p> <div data-bbox="402 541 781 1108" style="text-align: center;"> </div> <p>注意： 确保移除充电辊和感光鼓之间的任何障碍。</p> <p>c 插入成像部件。</p> <p>d 打印文档。</p> <p>打印机打印纯黑色页面吗？</p>	<p>请转到第 4 步。</p>	<p>问题得以解决。</p>
<p>第 4 步</p> <p>检查成像部件是否有损坏迹象。</p> <p>成像部件没有损坏吗？</p>	<p>请联系客户支持。</p>	<p>请转到第 5 步。</p>
<p>第 5 步</p> <p>a 更换成像部件。</p> <p>b 打印文档。</p> <p>打印机打印纯黑色页面吗？</p>	<p>请联系客户支持。</p>	<p>问题得以解决。</p>

文本或图像被剪切



注意：在解决问题之前，请打印“打印质量测试页”。从控制面板，导览至**设置 > 疑难解答 > 打印质量测试页**。对于非触摸屏的打印机型号，请按 **OK** 来浏览设置。

操作	是	否
<p>第 1 步</p> <p>a 检查打印机是否使用正品和支持的 Lexmark 碳粉盒。 注意：如果碳粉盒不被支持，请安装支持的碳粉盒。</p> <p>b 打印文档。</p> <p>文本或图像被剪切吗？</p>	<p>请转到第 2 步。</p>	<p>问题得以解决。</p>
<p>第 2 步</p> <p>a 移除成像部件，然后重新插入。 警告—可能的损坏：不要让成像部件暴露在直射光线下超过 10 分钟。长时间暴露在光线下可能导致打印质量问题。 警告—可能的损坏：请勿触摸成像部件下面的光导鼓。否则会影响以后的打印作业质量。</p> <p>b 打印文档。</p> <p>文本或图像被剪切吗？</p>	<p>请转到第 3 步。</p>	<p>问题得以解决。</p>

操作	是	否
<p>第 3 步</p> <p>a 移除成像部件。</p> <p>警告—可能的损坏：不要让成像部件暴露在直射光线下超过 10 分钟。长时间暴露在光线下可能导致打印质量问题。</p> <p>警告—可能的损坏：请勿触摸成像部件下面的光导鼓。否则会影响以后的打印作业质量。</p> <p>b 移除粘贴在成像部件上的所有包装材料。</p> <div data-bbox="402 541 781 1108" style="text-align: center;"> </div> <p>注意：确保移除充电辊和感光鼓之间的任何障碍。</p> <p>c 插入成像部件。</p> <p>d 打印文档。</p> <p>文本或图像被剪切吗？</p>	<p>请转到第 4 步。</p>	<p>问题得以解决。</p>
<p>第 4 步</p> <p>a 更换成像部件。</p> <p>b 打印文档。</p> <p>文本或图像被剪切吗？</p>	<p>请联系客户支持。</p>	<p>问题得以解决。</p>

碳粉很容易脱落

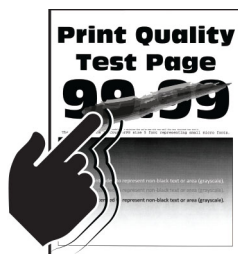

注意：在解决问题之前，请打印“打印质量测试页”。从控制面板，导览至**设置 > 疑难解答 > 打印质量测试页**。对于非触摸屏的打印机型号，请按 **OK** 来浏览设置。

操作	是	否
<p>第 1 步</p> <p>a 检查打印机是否使用正品和支持的 Lexmark 碳粉盒。 注意：如果碳粉盒不被支持，请安装支持的碳粉盒。</p> <p>b 打印文档。</p> <p>碳粉容易脱落吗？</p>	请转到第 2 步。	问题得以解决。
<p>第 2 步</p> <p>a 根据您的操作系统，从“打印首选项”或“打印”对话框指定纸张类型。 注意：</p> <ul style="list-style-type: none"> • 确认设置与加载的纸张相符。 • 您还可以在打印机控制面板上更改设置。 <p>b 打印文档。</p> <p>碳粉容易脱落吗？</p>	请转到第 3 步。	问题得以解决。
<p>第 3 步</p> <p>a 移除定影器，然后重新插入。</p> <p>b 打印文档。</p> <p>碳粉容易脱落吗？</p>	请联系 客户支持 。	问题得以解决。

水平浅色条带



注意：在解决问题之前，请打印“打印质量测试页”。从控制面板，导览至 **设置 > 疑难解答 > 打印质量测试页**。对于非触摸屏的打印机型号，请按 **OK** 来浏览设置。

操作	是	否
<p>第 1 步</p> <p>a 检查打印机是否使用正品和支持的 Lexmark 碳粉盒。 注意：如果碳粉盒不被支持，请安装支持的碳粉盒。</p> <p>b 打印文档。</p> <p>打印页面上出现水平浅色条带吗？</p>	请转到第 2 步。	问题得以解决。

操作	是	否
<p>第 2 步</p> <p>a 关闭打印机电源，等待大约 10 秒钟，然后打开打印机电源。</p> <p>b 打印文档。</p> <p>打印页面上出现水平浅色条带吗？</p>	<p>请联系客户支持。</p>	<p>问题得以解决。</p>

垂直浅色条带



注意：在解决问题之前，请打印“打印质量测试页”。从控制面板，导览至**设置 > 疑难解答 > 打印质量测试页**。对于非触摸屏的打印机型号，请按 **OK** 来浏览设置。

操作	是	否
<p>a 检查打印机是否使用正品和支持的 Lexmark 碳粉盒。</p> <p>注意：如果碳粉盒不被支持，请安装支持的碳粉盒。</p> <p>b 打印文档。</p> <p>打印页面上出现垂直浅色条带吗？</p>	<p>请联系客户支持。</p>	<p>问题得以解决。</p>

垂直白线



注意：在解决问题之前，请打印“打印质量测试页”。从控制面板，导览至**设置 > 疑难解答 > 打印质量测试页**。对于非触摸屏的打印机型号，请按 **OK** 来浏览设置。

操作	是	否
第 1 步 a 检查打印机是否使用正品和支持的 Lexmark 碳粉盒。 注意： 如果碳粉盒不被支持，请安装支持的碳粉盒。 b 打印文档。 打印页面上出现垂直白线吗？	请转到第 2 步。	问题得以解决。
第 2 步 解决打印缓慢问题。如需更多信息，请参阅第 171 页上的“打印缓慢”。 打印页面上出现垂直白线吗？	请转到第 3 步。	问题得以解决。
第 3 步 a 更换成像部件。 b 打印文档。 打印页面上出现垂直白线吗？	请联系 客户支持 。	问题得以解决。

垂直深色条带

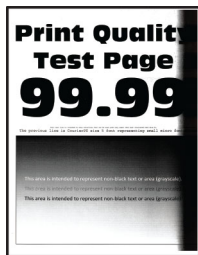

注意：在解决问题之前，请打印“打印质量测试页”。从控制面板，导览至 **设置 > 疑难解答 > 打印质量测试页**。对于非触摸屏的打印机型号，请按 **OK** 来浏览设置。

操作	是	否
第 1 步 a 检查打印机是否使用正品和支持的 Lexmark 碳粉盒。 注意： 如果碳粉盒不被支持，请安装支持的碳粉盒。 b 打印文档。 打印页面上出现垂直深色条带吗？	请转到第 2 步。	问题得以解决。

操作	是	否
<p>第 2 步</p> <p>a 移除碳粉盒，然后移除成像部件。</p> <p>警告—可能的损坏： 不要让成像部件暴露在直射光线下超过 10 分钟。长时间暴露在光线下可能导致打印质量问题。</p> <p>警告—可能的损坏： 请勿触摸成像部件下面的光导鼓。否则会影响以后的打印作业质量。</p> <p>b 插入成像部件，然后插入碳粉盒。</p> <p>c 打印文档。</p> <p>打印页面上出现垂直深色条带吗？</p>	<p>请转到第 3 步。</p>	<p>问题得以解决。</p>
<p>第 3 步</p> <p>a 移除成像部件。</p> <p>警告—可能的损坏： 不要让成像部件暴露在直射光线下超过 10 分钟。长时间暴露在光线下可能导致打印质量问题。</p> <p>警告—可能的损坏： 请勿触摸成像部件下面的光导鼓。否则会影响以后的打印作业质量。</p> <p>b 移除粘贴在成像部件上的所有包装材料。</p> <div data-bbox="402 915 776 1444" style="text-align: center;">  </div> <p>注意： 确保移除充电辊和感光鼓之间的任何障碍。</p> <p>c 插入成像部件。</p> <p>d 打印文档。</p> <p>打印页面上出现垂直深色条带吗？</p>	<p>请转到第 4 步。</p>	<p>问题得以解决。</p>
<p>第 4 步</p> <p>a 检查是否有强光进入打印机的右侧，如有必要请移动打印机。</p> <p>b 打印文档。</p> <p>打印页面上出现垂直深色条带吗？</p>	<p>请联系客户支持。</p>	<p>问题得以解决。</p>

垂直深色线条或条纹



注意：在解决问题之前，请打印“打印质量测试页”。从控制面板，导览至**设置 > 疑难解答 > 打印质量测试页**。对于非触摸屏的打印机型号，请按 **OK** 来浏览设置。

操作	是	否
<p>第 1 步</p> <p>a 检查打印机是否使用正品和支持的 Lexmark 碳粉盒。 注意：如果碳粉盒不被支持，请安装支持的碳粉盒。</p> <p>b 打印文档。</p> <p>打印页面上出现垂直深色线条或条纹吗？</p>	请转到第 2 步。	问题得以解决。
<p>第 2 步</p> <p>a 移除成像部件，然后重新安装。 警告—可能的损坏：不要让成像部件暴露在直射光线下超过 10 分钟。长时间暴露在光线下可能导致打印质量问题。 警告—可能的损坏：请勿触摸成像部件下面的光导鼓。否则会影响以后的打印作业质量。</p> <p>b 打印文档。</p> <p>打印页面上出现垂直深色线条或条纹吗？</p>	请转到第 3 步。	问题得以解决。
<p>第 3 步</p> <p>a 更换成像部件。</p> <p>b 打印文档。</p> <p>打印页面上出现垂直深色线条或条纹吗？</p>	请联系 客户支持 。	问题得以解决。

垂直深色条纹和打印缺失

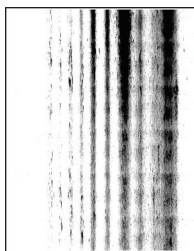

注意：在解决问题之前，请打印“打印质量测试页”。从控制面板，导览至**设置 > 疑难解答 > 打印质量测试页**。对于非触摸屏的打印机型号，请按 **OK** 来浏览设置。

操作	是	否
<p>第 1 步</p> <p>a 移除成像部件。</p> <p>警告—可能的损坏：不要让成像部件暴露在直射光线下超过 10 分钟。长时间暴露在光线下可能导致打印质量问题。</p> <p>警告—可能的损坏：请勿触摸成像部件下面的光导鼓。否则会影响以后的打印作业质量。</p> <p>b 移除粘贴在成像部件上的所有包装材料。</p> <div data-bbox="402 548 781 1108" style="text-align: center;"> </div> <p>注意：确保移除充电辊和感光鼓之间的任何障碍。</p> <p>c 插入成像部件。</p> <p>d 打印文档。</p> <p>打印页面上出现垂直深色条纹和图像缺失吗？</p>	<p>请转到第 2 步。</p>	<p>问题得以解决。</p>
<p>第 2 步</p> <p>a 检查打印机是否使用正品和支持的 Lexmark 碳粉盒。</p> <p>注意：如果碳粉盒不被支持，请安装支持的碳粉盒。</p> <p>b 打印文档。</p> <p>打印页面上出现垂直深色条纹和图像缺失吗？</p>	<p>请联系 客户支持。</p>	<p>问题得以解决。</p>

重复的缺陷



注意：在解决问题之前，请打印“打印质量测试页”。从控制面板，导览至**设置 > 疑难解答 > 打印质量测试页**。对于非触摸屏的打印机型号，请按  来浏览设置。

操作	是	否
<p>第 1 步 使用“打印质量测试页”，检查重复缺陷之间的距离是否等于下面的任何值：</p> <ul style="list-style-type: none"> • 96.8 毫米（3.81 英寸） • 47.8 毫米（1.88 英寸） • 28.5 毫米（1.12 英寸） <p>重复缺陷之间的距离符合任何测量值吗？</p>	<p>请转到第 2 步。</p>	<p>记录距离，然后联系客户支持。</p>
<p>第 2 步 a 更换成像部件。 b 打印文档。</p> <p>出现重复的缺陷吗？</p>	<p>请联系客户支持。</p>	<p>问题得以解决。</p>

保密和其他挂起文档不打印

操作	是	否
<p>第 1 步 a 从控制面板，检查文档是否出现在挂起作业列表中。 注意：如果文档没有列出，请使用“打印并挂起”选项打印文档。 b 打印文档。</p> <p>文档打印了吗？</p>	<p>问题得以解决。</p>	<p>请转到第 2 步。</p>
<p>第 2 步 打印作业可能包含格式错误或无效的数据。</p> <ul style="list-style-type: none"> • 删除打印作业，然后再次发送它。 • 对于 PDF 文件，生成新文件，然后打印文档。 <p>文档打印了吗？</p>	<p>问题得以解决。</p>	<p>请转到第 3 步。</p>

操作	是	否
<p>第 3 步 如果您从 Internet 打印，打印机可能读取多个作业标题作为副本。</p> <p>对于 Windows 用户</p> <ul style="list-style-type: none"> a 打开“打印首选项”对话框。 b 从“打印并挂起”部分，选择保留重复文档。 c 输入 PIN 码。 d 重新发送打印作业。 <p>对于 Macintosh 用户</p> <ul style="list-style-type: none"> a 有区别地保存和命名每一个作业。 b 单独发送作业。 <p>文档打印了吗？</p>	问题得以解决。	请转到第 4 步。
<p>第 4 步</p> <ul style="list-style-type: none"> a 删除一些挂起作业以释放打印机内存。 b 重新发送打印作业。 <p>文档打印了吗？</p>	问题得以解决。	请转到第 5 步。
<p>第 5 步</p> <ul style="list-style-type: none"> a 添加打印机内存。 b 重新发送打印作业。 <p>文档打印了吗？</p>	问题得以解决。	请联系 客户支持 。

打印缓慢

操作	是	否
<p>第 1 步 确认打印机电缆牢固地连接到打印机和计算机、打印服务器、选件或其他网络设备上。</p> <p>打印机打印缓慢吗？</p>	请转到第 2 步。	问题得以解决。
<p>第 2 步</p> <ul style="list-style-type: none"> a 确认打印机不处于“Eco 模式”或“静音模式”。 <ul style="list-style-type: none"> • 从控制面板，导航至： 设置 > 设备 > 电源管理 > Eco 模式 • 从控制面板，导航至： 设置 > 设备 > 维护 > 配置菜单 > 设备操作 > 静音模式 <p>对于非触摸屏的打印机型号，请按  来浏览设置。</p> <ul style="list-style-type: none"> b 打印文档。 <p>打印机打印缓慢吗？</p>	请转到第 3 步。	问题得以解决。

操作	是	否
<p>第 3 步</p> <p>a 根据您的操作系统，从“打印首选项”或“打印”对话框指定打印分辨率。</p> <p>b 将分辨率设置为 600 dpi。</p> <p>c 打印文档。</p> <p>打印机打印缓慢吗？</p>	<p>请转到第 4 步。</p>	<p>问题得以解决。</p>
<p>第 4 步</p> <p>a 从控制面板，导航至： 设置 > 打印 > 质量 > 打印分辨率</p> <p>对于非触摸屏的打印机型号，请按  来浏览设置。</p> <p>b 将分辨率设置为 600 dpi。</p> <p>c 打印文档。</p> <p>打印机打印缓慢吗？</p>	<p>请转到第 5 步。</p>	<p>问题得以解决。</p>
<p>第 5 步</p> <p>a 根据您的操作系统，从“打印首选项”或“打印”对话框指定纸张类型。</p> <p>注意：</p> <ul style="list-style-type: none"> • 确认设置与加载的纸张相符。 • 较重的纸张打印速度更慢。 • 比 letter、A4 和 legal 窄的纸张可能打印速度更慢。 <p>b 打印文档。</p> <p>打印机打印缓慢吗？</p>	<p>请转到第 6 步。</p>	<p>问题得以解决。</p>
<p>第 6 步</p> <p>a 确认纹理和重量的打印机设置与所加载的纸张相匹配。</p> <p>注意：粗糙纹理的纸张和重磅纸张可能打印速度更慢。</p> <p>b 打印文档。</p> <p>打印机打印缓慢吗？</p>	<p>请转到第 7 步。</p>	<p>问题得以解决。</p>
<p>第 7 步</p> <p>移除挂起作业。</p> <p>打印机打印缓慢吗？</p>	<p>请转到第 8 步。</p>	<p>问题得以解决。</p>

操作	是	否
<p>第 8 步</p> <p>a 确认打印机没有过热。</p> <p>注意:</p> <ul style="list-style-type: none"> 让打印机在长时间打印作业之后冷却下来。 遵守建议的打印机环境温度。如需更多信息, 请参阅第 10 页上的“为打印机选择位置”。 <p>b 打印文档。</p> <p>打印机打印缓慢吗?</p>	<p>请转到第 9 步。</p>	<p>问题得以解决。</p>
<p>第 9 步</p> <p>a 添加更多的打印机内存。</p> <p>b 打印文档。</p> <p>打印机打印缓慢吗?</p>	<p>请联系客户支持。</p>	<p>问题得以解决。</p>

打印作业不打印

操作	是	否
<p>第 1 步</p> <p>a 从您尝试打印的文档, 打开“打印”对话, 然后检查您是否已经选择正确的打印机。</p> <p>b 打印文档。</p> <p>文档打印了吗?</p>	<p>问题得以解决。</p>	<p>请转到第 2 步。</p>
<p>第 2 步</p> <p>a 检查打印机电源是否已打开。</p> <p>b 解决出现在显示屏上的任何错误消息。</p> <p>c 打印文档。</p> <p>文档打印了吗?</p>	<p>问题得以解决。</p>	<p>请转到第 3 步。</p>
<p>第 3 步</p> <p>a 检查端口是否工作, 电缆是否牢固地连接到计算机和打印机。如需更多信息, 请参阅随打印机附带的设置文档。</p> <p>b 打印文档。</p> <p>文档打印了吗?</p>	<p>问题得以解决。</p>	<p>请转到第 4 步。</p>
<p>第 4 步</p> <p>a 关闭打印机电源, 等待大约 10 秒钟, 然后打开打印机电源。</p> <p>b 打印文档。</p> <p>文档打印了吗?</p>	<p>问题得以解决。</p>	<p>请转到第 5 步。</p>

操作	是	否
<p>第 5 步 a 移除打印驱动程序，然后重新安装。 b 打印文档。</p> <p>文档打印了吗？</p>	问题得以解决。	请联系 客户支持 。

打印机不响应

操作	是	否
<p>第 1 步 检查电源线是否已连接到电源插座上。</p> <p> 小心—可能的伤害： 为避免火灾或电击危险，请将电源线连接到具有适当额定电压并正确接地的电源插座上，该插座应该靠近产品并且便于使用。</p> <p>打印机响应了吗？</p>	问题得以解决。	请转到第 2 步。
<p>第 2 步 检查电源插座是否由开关或断路器关闭。</p> <p>电源插座由开关或断路器关闭吗？</p>	打开开关或复位断路器。	请转到第 3 步。
<p>第 3 步 检查打印机电源是否已打开。</p> <p>打印机电源打开了吗？</p>	请转到第 4 步。	打开打印机电源。
<p>第 4 步 检查打印机是否处于“睡眠”或“休眠”模式。</p> <p>打印机处于“睡眠”或“休眠”模式吗？</p>	按下电源按钮来唤醒打印机。	请转到第 5 步。
<p>第 5 步 检查连接打印机和计算机的电缆是否插入正确的端口中。</p> <p>电缆插入正确的端口中吗？</p>	请转到第 6 步。	将电缆插入正确的端口中。
<p>第 6 步 关闭打印机电源，安装硬件选件，然后打开打印机电源。 如需更多信息，请参阅随选件附带的文档。</p> <p>打印机响应了吗？</p>	问题得以解决。	请转到第 7 步。
<p>第 7 步 安装正确的打印驱动程序。</p> <p>打印机响应了吗？</p>	问题得以解决。	请转到第 8 步。

操作	是	否
<p>第 8 步 关闭打印机电源，等待大约 10 秒钟，然后打开打印机电源。</p> <p>打印机响应了吗？</p>	问题得以解决。	请联系 客户支持 。

调整碳粉浓度

1 从控制面板，导览至：

设置 > 打印 > 质量 > 碳粉浓度

对于非触摸屏打印机型号，请按  来浏览设置。

2 调整设置。

3 应用更改。

作业从错误的进纸匣打印或打印在错误的纸张上

操作	是	否
<p>第 1 步 a 检查您是否使用正确的纸张打印。 b 打印文档。</p> <p>文档打印在正确的纸张上吗？</p>	请转到第 2 步。	加载正确的纸张尺寸和纸张类型。
<p>第 2 步 a 根据您的操作系统，从“打印首选项”或“打印”对话框指定纸张尺寸和纸张类型。 注意：您还可以在打印机控制面板上更改设置。导览至： 设置 > 纸张 > 进纸匣配置 > 纸张尺寸/类型</p> <p>对于非触摸屏的打印机型号，请按  来浏览设置。</p> <p>b 确认设置与加载的纸张相符。 c 打印文档。</p> <p>文档打印在正确的纸张上吗？</p>	问题得以解决。	请转到第 3 步。
<p>第 3 步 a 检查进纸匣是否已连接。 如需更多信息，请参阅第 33 页上的“连接进纸匣”。 b 打印文档。</p> <p>文档从正确的进纸匣打印吗？</p>	问题得以解决。	请联系 客户支持 。

联系客户支持

在联系客户支持之前，请确认下列信息：

- 打印机问题
- 错误消息
- 打印机型号类型和序列号

请转到 <http://support.lexmark.com> 来接收电子邮件或聊天支持，或者浏览手册库、支持文档、驱动程序和其他下载资源。

还提供通过电话的技术支持。在美国或加拿大，请拨打 1-800-539-6275。对于其他国家或地区，请转到 <http://support.lexmark.com>。

升级和迁移

硬件

可用的内置式选件

- 闪存
- 字体卡
- 固件卡
 - 表单和条形码
 - PRESCRIBE
 - IPDS
- 打印机硬盘
- 内置方案端口
 - 并行 1284-B 接口卡
 - RS-232C 串口卡
 - 光纤接口卡
 - N8370 802.11a/b/g/n 无线打印服务器接口卡

访问控制器板

 **小心—电击危险：** 为避免电击危险，如果您在设置完打印机后访问控制器主板或者安装可选的硬件或内存设备，请在继续操作之前先关闭打印机电源并从电源插座中拔掉电源线。如果您还有其他设备连接在打印机上，也应关闭它们的电源并拔掉所有连接到打印机上的电缆。

- 1 关闭打印机电源。
- 2 从电源插座上拔掉电源线，然后从打印机上拔掉电源线。
- 3 使用平头螺丝起子打开控制器板通道盖板。

警告—可能的损坏： 控制器板电子组件容易被静电损坏。在接触任何控制器板组件或连接器之前请先触摸一下打印机上的金属表面。

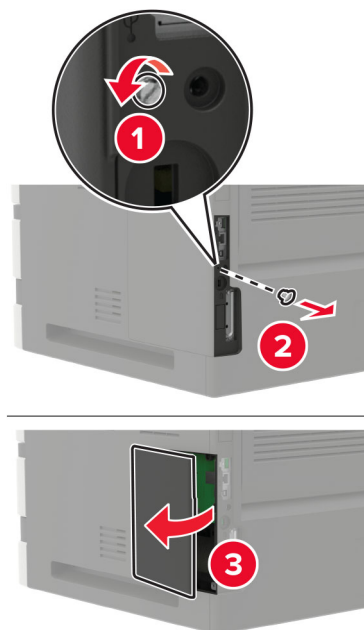

4 安装任何支持的内置式选件。如需更多信息，请参阅随选件附带的文档。

5 关闭通道盖板。

6 将电源线连接到打印机上，然后连接到电源插座上。

⚠️ 小心—可能的伤害： 为避免火灾或电击危险，请将电源线连接到具有适当额定电压并正确接地的电源插座上，该插座应该靠近产品并且便于使用。

7 打开打印机电源。

安装内存卡

⚠️ 小心—电击危险： 为避免电击危险，如果您在设置完打印机后访问控制器主板或者安装可选的硬件或内存设备，请在继续操作之前先关闭打印机电源并从电源插座中拔掉电源线。如果您还有其他设备连接在打印机上，也应关闭它们的电源并拔掉所有连接到打印机上的电缆。

1 关闭打印机电源。

2 从电源插座上拔掉电源线，然后从打印机上拔掉电源线。

3 使用平头螺丝起子打开控制器板通道盖板。

警告—可能的损坏： 控制器板电子组件容易被静电损坏。在接触任何控制器板组件或连接器之前请先触摸一下打印机上的金属表面。

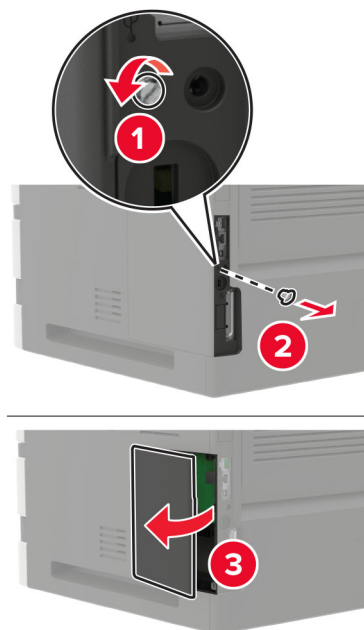

4 拆开内存卡的包装。

警告—可能的损坏：请勿接触卡边缘的接插脚。

5 插入内存卡，直到听到**咔嚓**一声，卡入到位。

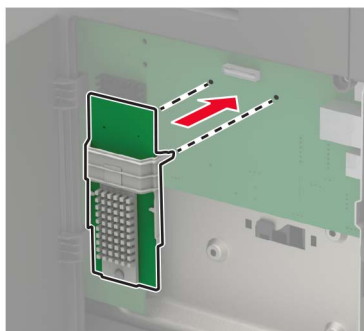

6 关闭通道盖板。

7 将电源线连接到打印机上，然后连接到电源插座上。

⚠️ 小心—可能的伤害：为避免火灾或电击危险，请将电源线连接到具有适当额定电压并正确接地的电源插座上，该插座应该靠近产品并且便于使用。

8 打开打印机电源。

安装选件卡

⚠️ 小心—电击危险：为避免电击危险，如果您在设置完打印机后访问控制器主板或者安装可选的硬件或内存设备，请在继续操作之前先关闭打印机电源并从电源插座中拔掉电源线。如果您还有其他设备连接在打印机上，也应关闭它们的电源并拔掉所有连接到打印机上的电缆。

1 关闭打印机电源。

2 从电源插座上拔掉电源线，然后从打印机上拔掉电源线。

- 3 使用平头螺丝起子打开控制器板通道盖板。

警告—可能的损坏：控制器板电子组件容易被静电损坏。在接触任何组件或连接器之前请先触摸一下打印机上的金属表面。

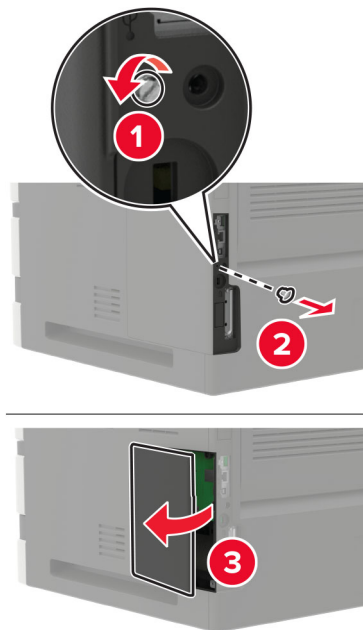

- 4 拆开选件卡的包装。

警告—可能的损坏：请勿接触卡边缘的接插脚。

- 5 用力将卡推入到位。

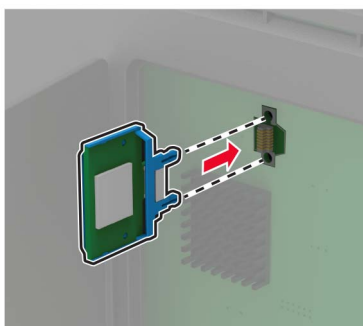

注意：卡上的整个连接器必须完全接触控制器板，并平整地挨着控制器板。

警告—可能的损坏：不正确安装卡可能造成卡和控制器板的损坏。

- 6 关闭通道盖板。

- 7 将电源线连接到打印机上，然后连接到电源插座上。

⚠️ 小心—可能的伤害：为避免火灾或电击危险，请将电源线连接到具有适当额定电压并正确接地的电源插座上，该插座应该靠近产品并且便于使用。

- 8 打开打印机电源。

安装打印机硬盘

⚠️ 小心—电击危险： 为避免电击危险，如果您在设置完打印机后访问控制器主板或者安装可选的硬件或内存设备，请在继续操作之前先关闭打印机电源并从电源插座中拔掉电源线。如果您还有其他设备连接在打印机上，也应关闭它们的电源并拔掉所有连接到打印机上的电缆。

- 1 关闭打印机电源。
- 2 从电源插座上拔掉电源线，然后从打印机上拔掉电源线。
- 3 使用平头螺丝起子打开控制器板通道盖板。

警告—可能的损坏： 控制器板电子组件容易被静电损坏。在接触任何控制器板组件或连接器之前请先触摸一下打印机上的金属表面。

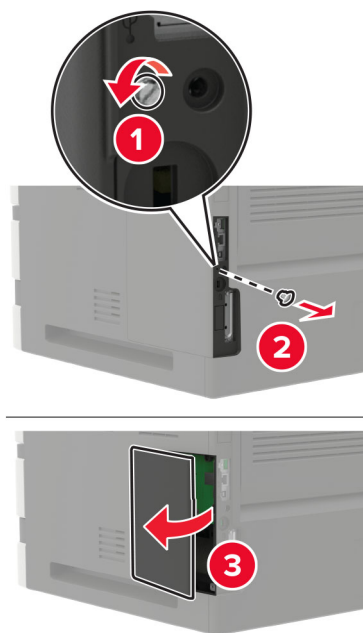

- 4 拆开打印机硬盘的包装。
- 5 连接硬盘，然后将硬盘接口电缆连接到控制器板上。

警告—可能的损坏： 不要触摸或按压硬盘的中部。

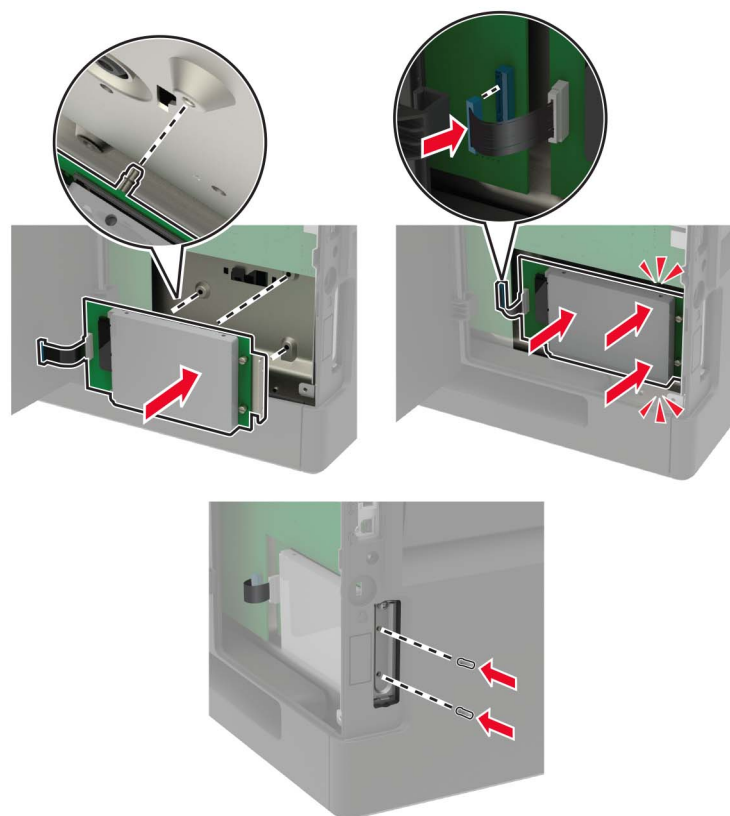

6 关闭通道盖板。

7 将电源线连接到打印机上，然后连接到电源插座上。

⚠️ 小心—可能的伤害：为避免火灾或电击危险，请将电源线连接到具有适当额定电压并正确接地的电源插座上，该插座应该靠近产品并且便于使用。

8 打开打印机电源。

安装内置方案端口

⚠️ 小心—电击危险：为避免电击危险，如果您在设置完打印机后访问控制器主板或者安装可选的硬件或内存设备，请在继续操作之前先关闭打印机电源并从电源插座中拔掉电源线。如果您还有其他设备连接在打印机上，也应关闭它们的电源并拔掉所有连接到打印机上的电缆。

1 关闭打印机电源，然后从电源插座上拔掉电源线。

2 使用平头螺丝起子打开控制器板通道盖板。

警告—可能的损坏：控制器板电子组件容易被静电损坏。在接触任何控制器板组件或连接器之前请先触摸一下打印机上的金属表面。

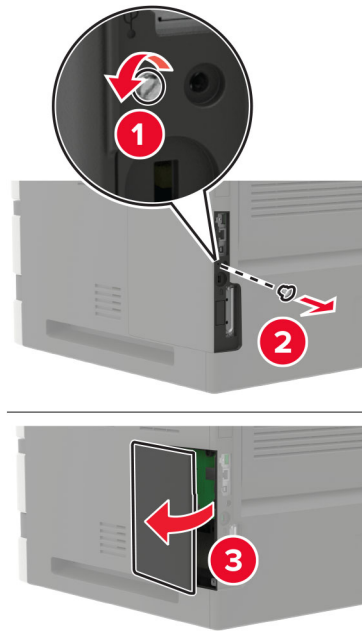

3 拆开内置方案端口 (ISP) 组件的包装。

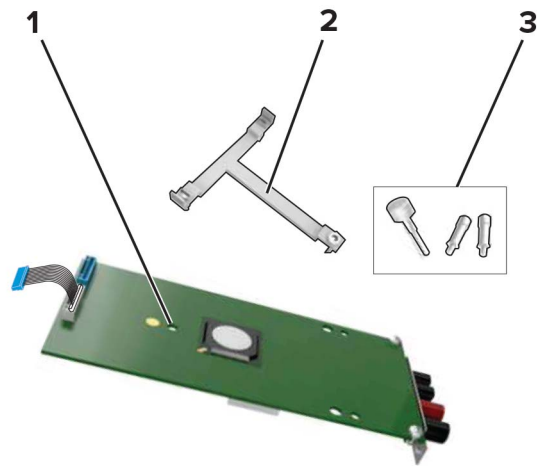

1	ISP
2	安装支架
3	翼形螺钉

4 如果需要，请移除打印机硬盘。

5 将支架插入主板中，直到听到**咔嚓**一声，卡入到位。

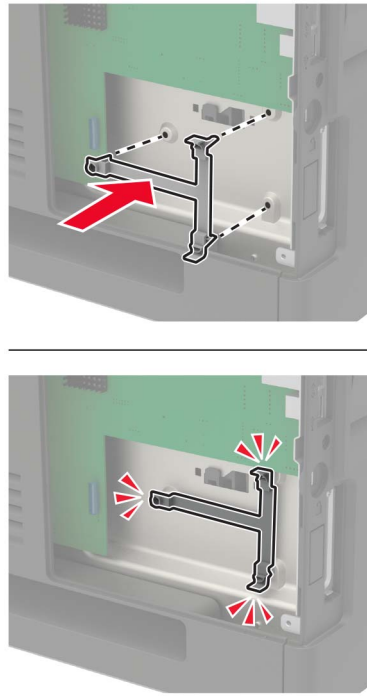

6 将 ISP 连接到支架上。

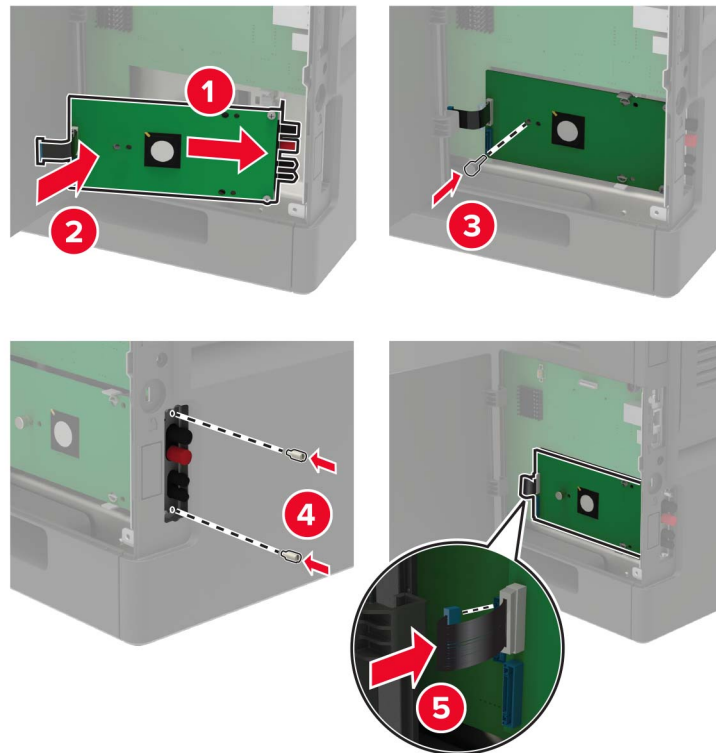

7 如果需要，将硬盘连接到 ISP 上。

a 移除硬盘支架。

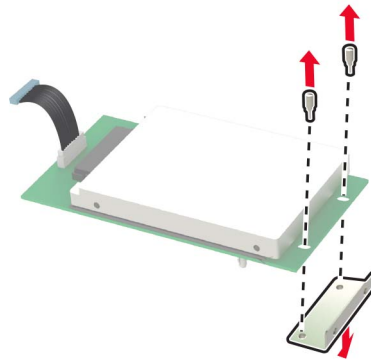

b 将硬盘连接到 ISP 上。

警告—可能的损坏：不要触摸或按压硬盘的中部。

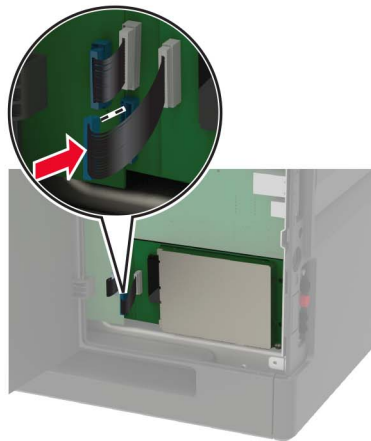
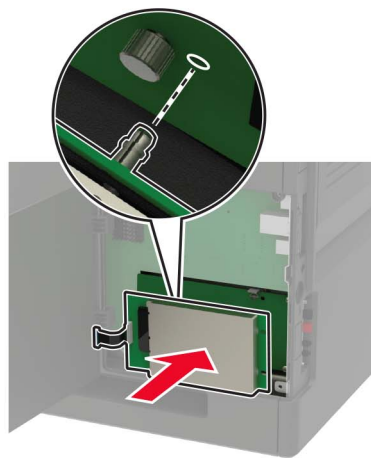

8 关闭通道盖板。

9 将电源线连接到电源插座，然后打开打印机电源。

⚠️ 小心—可能的伤害：为避免火灾或电击危险，请将电源线连接到具有适当额定电压并正确接地的电源插座上，该插座应该靠近产品并且便于使用。

安装 250 页或 550 页进纸匣

⚠️ 小心—电击危险： 为避免电击危险，如果您在设置完打印机后访问控制器主板或者安装可选的硬件或内存设备，请在继续操作之前先关闭打印机电源并从电源插座中拔掉电源线。如果您还有其他设备连接在打印机上，也应关闭它们的电源并拔掉所有连接到打印机上的电缆。

⚠️ 小心—倾翻危险： 在您的打印机或多功能数码复合机上安装一个或多个选件可能需要带脚轮底座、家具或其他设备以防止不稳定而造成可能的人身伤害。如需有关支持的配置的更多信息，请参阅 www.lexmark.com/multifunctionprinters。

- 1 关闭打印机电源。
- 2 从电源插座上拔掉电源线，然后从打印机上拔掉电源线。
- 3 拆开进纸匣选件的包装，然后去除所有包装材料。

注意： 如果已经安装进纸匣选件，请在抬起打印机之前从打印机上解锁它们。不要尝试同时抬起打印机和进纸匣。

- 4 将打印机与进纸匣选件对齐，然后放下打印机，直到听到**咔嚓**一声，卡入到位。

⚠️ 小心—可能的伤害： 如果打印机的重量大于 18 千克（40 磅），则需要两个或更多个受过训练的人才能安全地抬起它。

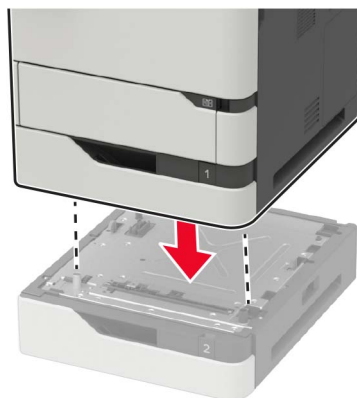

- 5 将电源线连接到打印机上，然后连接到电源插座上。

⚠️ 小心—可能的伤害： 为避免火灾或电击危险，请将电源线连接到具有适当额定电压并正确接地的电源插座上，该插座应该靠近产品并且便于使用。

- 6 打开打印机电源。

在打印驱动程序中添加进纸匣以使它可用于打印作业。如需更多信息，请参阅[第 203 页上的“在打印驱动程序中添加可用选件”](#)。

安装 2100 页进纸匣

⚠️ 小心—电击危险： 为避免电击危险，如果您在设置完打印机后访问控制器主板或者安装可选的硬件或内存设备，请在继续操作之前先关闭打印机电源并从电源插座中拔掉电源线。如果您还有其他设备连接在打印机上，也应关闭它们的电源并拔掉所有连接到打印机上的电缆。

小心—倾翻危险： 在您的打印机或多功能数码复合机上安装一个或多个选件可能需要带脚轮基座、家具或其他设备以防止不稳定而造成可能的人身伤害。如需有关支持的配置的更多信息，请参阅 www.lexmark.com/multifunctionprinters。

- 1 关闭打印机电源。
- 2 从电源插座上拔掉电源线，然后从打印机上拔掉电源线。
- 3 拆开进纸匣的包装，然后去除所有包装材料。

注意： 如果已经安装进纸匣选件，请在抬起打印机之前从打印机上解锁它们。不要尝试同时抬起打印机和进纸匣。

- 4 将进纸匣安装在带脚轮基座上。

注意： 确认带脚轮基座轮已经锁定。

小心—可能的伤害： 如果进纸匣的重量大于 18 千克（40 磅），则需要两个或更多受过训练的人才安全地抬起它。

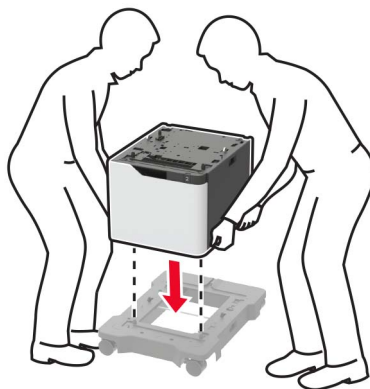

- 5 将打印机与进纸匣对齐，然后放下打印机，直到听到**咔嚓**一声，卡入到位。

小心—可能的伤害： 如果打印机的重量大于 18 千克（40 磅），则需要两个或更多受过训练的人才安全地抬起它。

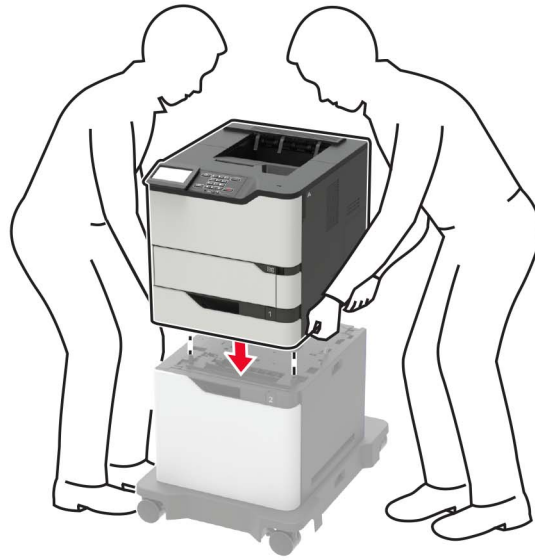

6 将电源线连接到打印机上，然后连接到电源插座上。

⚠️ 小心—可能的伤害： 为避免火灾或电击危险，请将电源线连接到具有适当额定电压并正确接地的电源插座上，该插座应该靠近产品并且便于使用。

7 打开打印机电源。

在打印驱动程序中添加进纸匣以使它可用于打印作业。如需更多信息，请参阅[第 203 页上的“在打印驱动程序中添加可用选项”](#)。

安装 4 层邮箱

 **小心—倾翻危险：** 在您的打印机或多功能数码复合机上安装一个或多个选件可能需要带脚轮基座、家具或其他设备以防止不稳定而造成可能的人身伤害。如需有关支持的配置的更多信息，请参阅 www.lexmark.com/multifunctionprinters。

- 1 关闭打印机电源。
- 2 从电源插座上拔掉电源线，然后从打印机上拔掉电源线。
- 3 拆开邮箱的包装。
- 4 将导杆安装到邮箱上。

注意： 当安装多个选件时，只将导杆安装到直接连接打印机的选件上。

- a 将邮箱侧放。

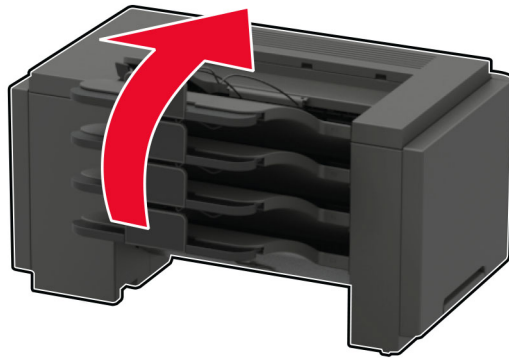

b 将导杆的连接端插入邮箱中。

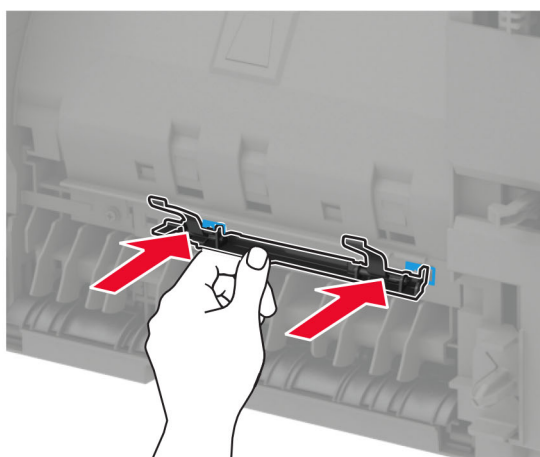
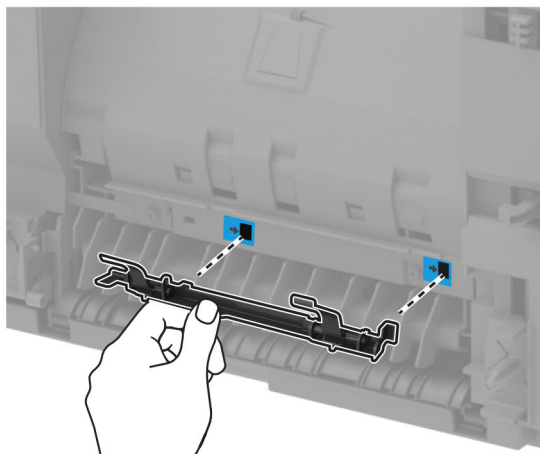

c 向右滑动导杆，直到听到咔嚓一声，卡入到位。

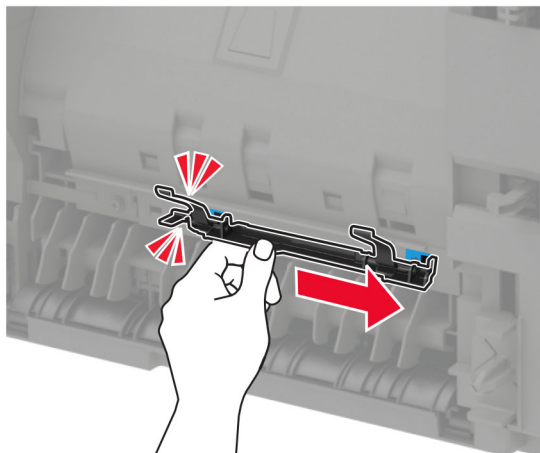

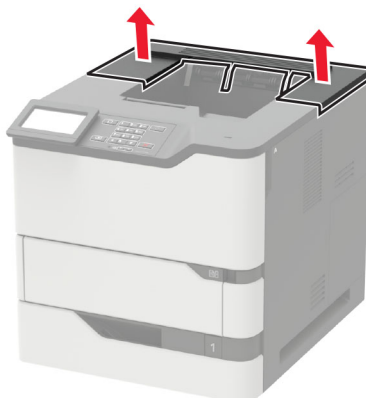
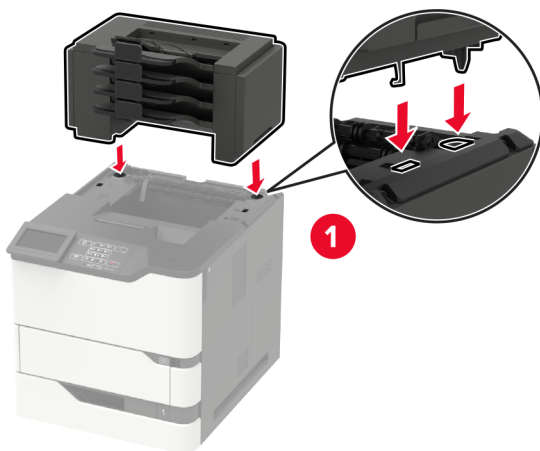
5 移除打印机顶部盖板。**6** 将邮箱安装在打印机上。

- 打印机可以配置最多三个邮箱。
- 当配有附加接纸架时，邮箱和附加接纸架可以按任何顺序安装。

7 将电源线连接到打印机上，然后连接到电源插座上。

⚠️ 小心—可能的伤害：为避免火灾或电击危险，请将电源线连接到具有适当额定电压并正确接地的电源插座上，该插座应该靠近产品并且便于使用。

8 打开打印机电源。

在打印驱动程序中添加邮箱以使它可用于打印作业。如需更多信息，请参阅第 203 页上的“[在打印驱动程序中添加可用选项](#)”。

安装附加接纸架或高容量附加接纸架

⚠️ 小心—倾翻危险：在您的打印机或多功能数码复合机上安装一个或多个选项可能需要带脚轮基座、家具或其他设备以防止不稳定而造成可能的人身伤害。如需有关支持的配置的更多信息，请参阅 www.lexmark.com/multifunctionprinters。

1 关闭打印机电源。

2 从电源插座上拔掉电源线，然后从打印机上拔掉电源线。

3 拆开附加接纸架或高容量附加接纸架的包装。

4 将导杆安装到附加接纸架或高容量附加接纸架上。

注意：当安装多个选项时，只将导杆安装到直接连接打印机的选项上。

a 将附加接纸架侧放。

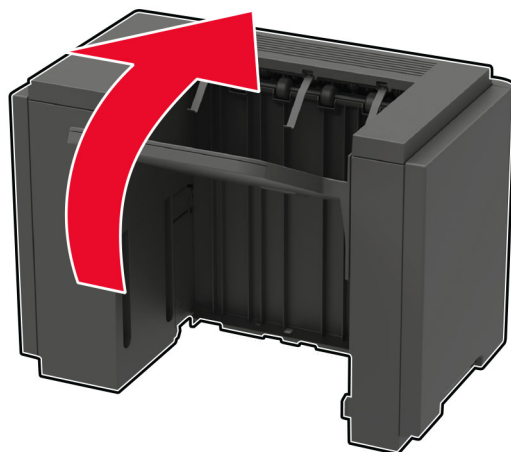

b 将导杆的连接端插入附加接纸架中。

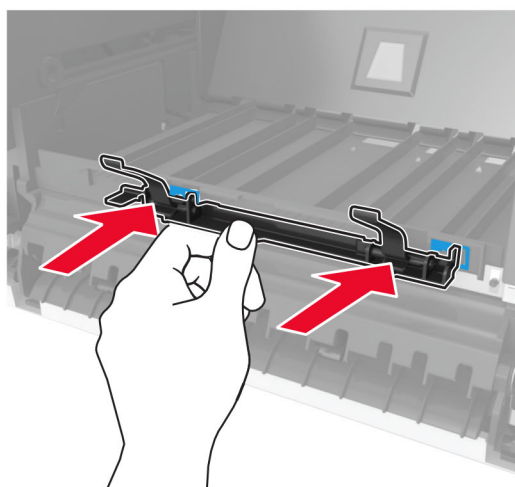
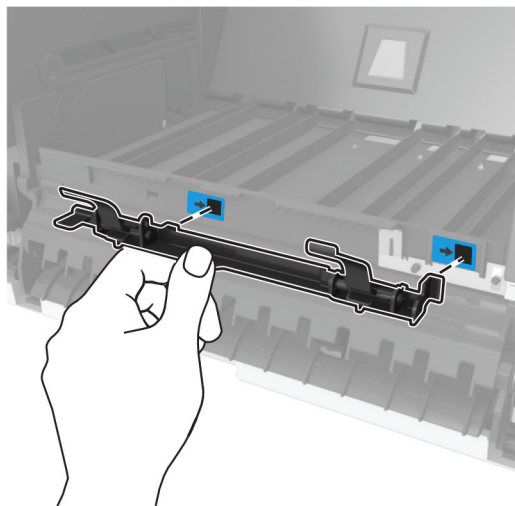

c 向右滑动导杆，直到听到咔嚓一声，卡入到位。

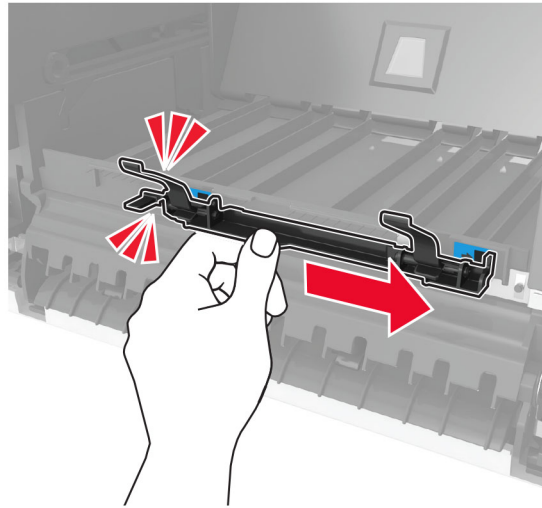

5 移除打印机顶部盖板。

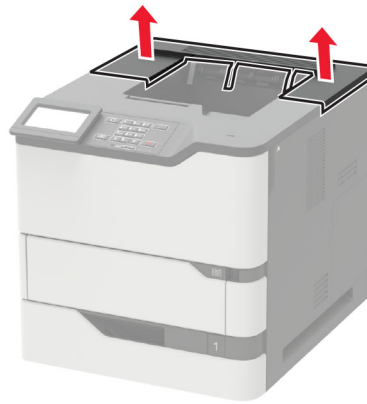

6 将附加接纸架安装在打印机上。

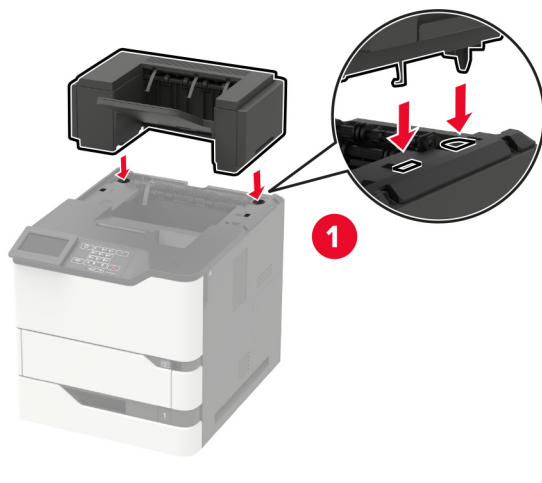

在具有两个或多个硬件选件的配置中：

- 附加接纸架是唯一可以放在大容量附加接纸架顶部的选件。
- 大容量附加接纸架必须总是在配置的底部。

7 将电源线连接到打印机上，然后连接到电源插座上。

⚠️ 小心—可能的伤害： 为避免火灾或电击危险，请将电源线连接到具有适当额定电压并正确接地的电源插座上，该插座应该靠近产品并且便于使用。

8 打开打印机电源。

在打印驱动程序中添加附加接纸架以使它可用于打印作业。如需更多信息，请参阅第 203 页上的 [“在打印驱动程序中添加可用选件”](#)。

安装装订完成器

 **小心—倾翻危险：** 在您的打印机或多功能数码复合机上安装一个或多个选件可能需要带脚轮基座、家具或其他设备以防止不稳定而造成可能的人身伤害。如需有关支持的配置的更多信息，请参阅 www.lexmark.com/multifunctionprinters。

- 1 关闭打印机电源。
- 2 从电源插座上拔掉电源线，然后从打印机上拔掉电源线。
- 3 拆开装订完成器的包装。
- 4 将导杆安装到装订完成器上。

注意： 当安装多个选件时，只将导杆安装到直接连接打印机的选件上。

- a 将装订完成器侧放。

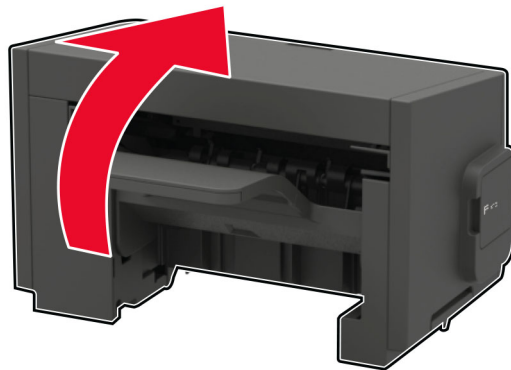

b 将导杆的连接端插入装订完成器中。

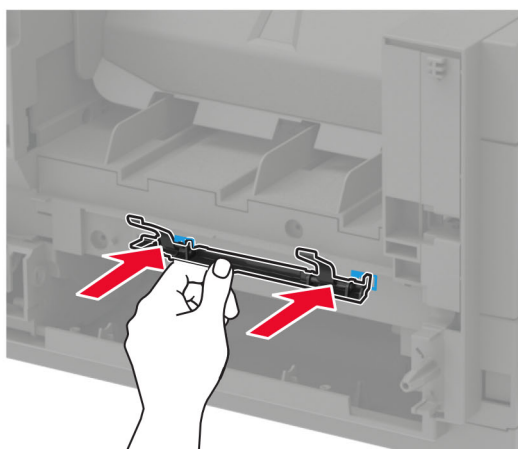
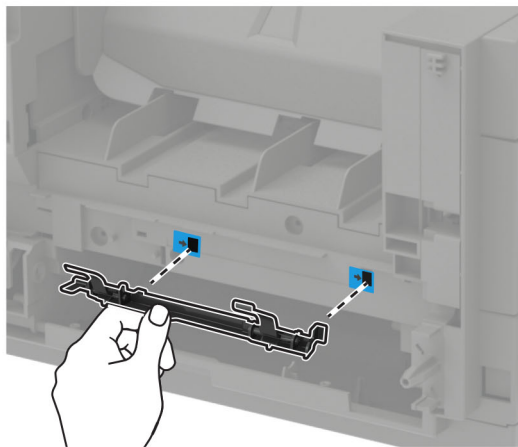

c 向右滑动导杆，直到听到咔嚓一声，卡入到位。

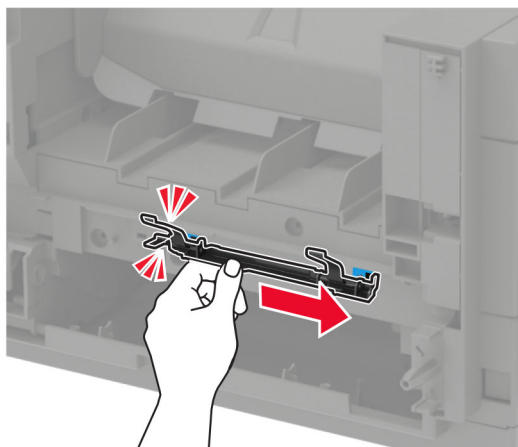

5 移除打印机顶部盖板。



6 将装订完成器安装在打印机上。

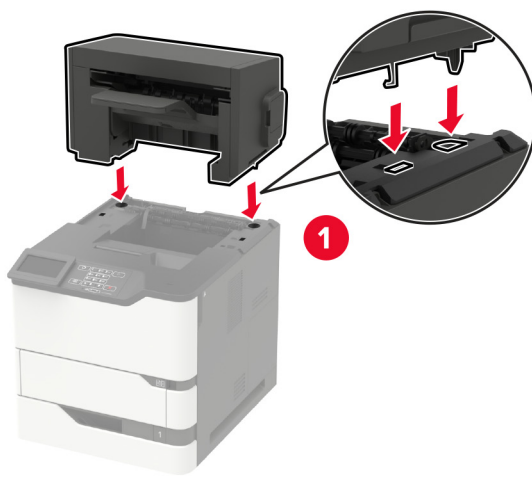

当配有两个或多个选件时，装订完成器必须总是在顶部。

7 将电源线连接到打印机上，然后连接到电源插座上。

⚠️ 小心—可能的伤害： 为避免火灾或电击危险，请将电源线连接到具有适当额定电压并正确接地的电源插座上，该插座应该靠近产品并且便于使用。

8 打开打印机电源。

在打印驱动程序中添加装订完成器以使它可用于打印作业。如需更多信息，请参阅第 203 页上的“[在打印驱动程序中添加可用选件](#)”。

安装装订、打孔完成器

⚠️ 小心—倾翻危险： 在您的打印机或多功能数码复合机上安装一个或多个选件可能需要带脚轮基座、家具或其他设备以防止不稳定而造成可能的人身伤害。如需有关支持的配置的更多信息，请参阅 www.lexmark.com/multifunctionprinters。

1 关闭打印机电源。

2 从电源插座上拔掉电源线，然后从打印机上拔掉电源线。

3 拆开装订、打孔完成器的包装。

4 将导杆安装到装订、打孔完成器上。

注意： 当安装多个选件时，只将导杆安装到直接连接打印机的选件上。

a 将装订、打孔完成器侧放。

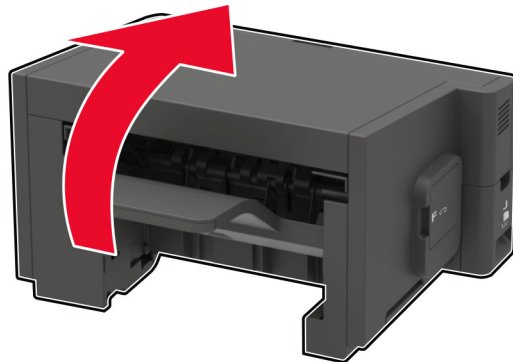

b 将导杆的连接端插入装订、打孔完成器中。

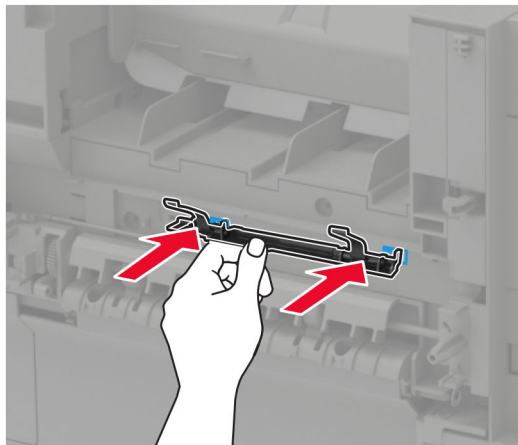
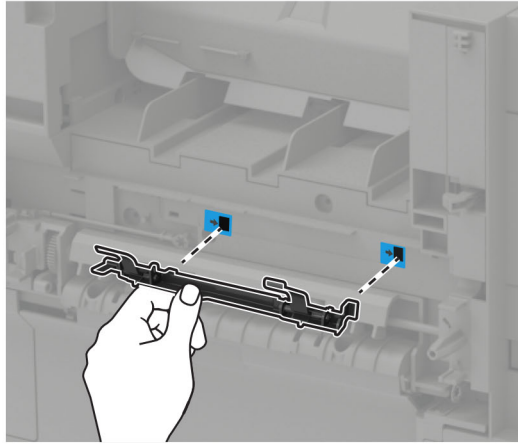

c 向右滑动导杆，直到听到咔嚓一声，卡入到位。

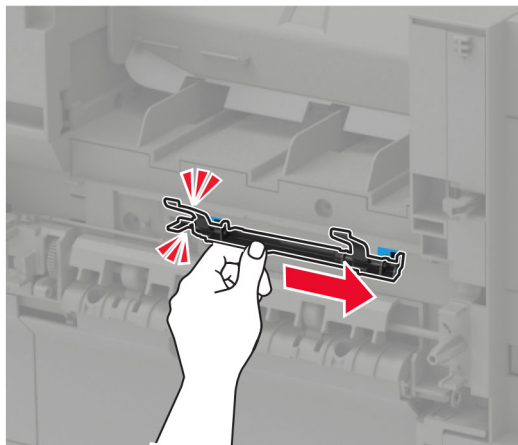

5 移除打印机顶部盖板。



6 将完成器安装在打印机上。

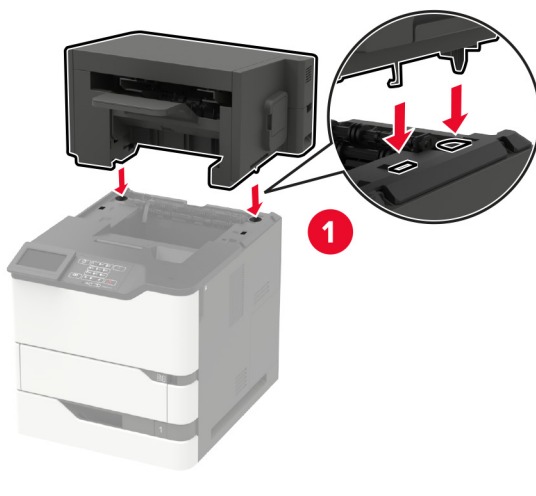

完成器不能与任何其他选件组合。

7 将电源线连接到打印机上，然后连接到电源插座上。

 **小心—可能的伤害：** 为避免火灾或电击危险，请将电源线连接到具有适当额定电压并正确接地的电源插座上，该插座应该靠近产品并且便于使用。

8 打开打印机电源。

在打印驱动程序中添加完成器以使它可用于打印作业。如需更多信息，请参阅第 203 页上的“[在打印驱动程序中添加可用选项](#)”。

软件

支持的操作系统

您可以使用软件 CD 在下列 Windows 操作系统上安装打印机软件：

- Windows 10
- Windows 8.1
- Windows Server 2012 R2
- Windows Server 2012
- Windows 7 SP1
- Windows Server 2008 R2 SP1
- Windows Server 2008 SP2
- Windows Vista SP2
- Mac OS X 10.7 或更高版本
- Red Hat Enterprise Linux WS
- openSUSE Linux
- SUSE Linux Enterprise Server
- Debian GNU/Linux
- Ubuntu
- Fedora
- IBM AIX
- Oracle Solaris SPARC
- Oracle Solaris x86

注意：

- 对于 Windows 操作系统，打印驱动程序和实用程序在 32 和 64 位版本中都被支持。
- 如需了解与 Mac OS X 10.6 或更早版本兼容的驱动程序和实用程序，以及特定支持的 Linux 或 UNIX 操作系统版本，请转到 <http://support.lexmark.com>。
- 如需有关与所有其他操作系统的软件兼容性的更多信息，请与客户支持联系。

安装打印机软件

- 1 获取软件安装程序包的副本。
 - 从随打印机附带的软件 CD。
 - 转到 <http://support.lexmark.com>，然后选择打印机和操作系统。
- 2 运行安装程序，然后按照计算机屏幕上的说明进行操作。
- 3 对于 Macintosh 用户，添加打印机。

注意：从“网络/端口”菜单中的 TCP/IP 部分获得打印机 IP 地址。

在打印驱动程序中添加可用选件

对于 Windows 用户

- 1 打开打印机文件夹。
- 2 选择您要更新的打印机，然后执行下面任一操作：
 - 对于 Windows 7 或更高的版本，请选择**打印机属性**。
 - 对于早期版本，请选择**属性**。
- 3 导览至“配置”选项卡，然后选择**立即更新-查询打印机**。
- 4 应用更改。

对于 Macintosh 用户

- 1 从 Apple 菜单中的“系统预置”，导览至您的打印机，然后选择**选件和耗材**。
- 2 导览至硬件选件列表，然后添加任何已安装的选件。
- 3 应用更改。

固件

导出或导入配置文件

您可以将打印机的配置设置导出到文本文件中，然后导入该文件来将设置应用于其他打印机。

- 1 打开 Web 浏览器，然后在地址字段中键入打印机 IP 地址。

注意：

- 在打印机主屏幕上查看打印机 IP 地址。IP 地址显示为用小数点分隔的四组数字，例如 123.123.123.123。
- 如果您正在使用代理服务器，请临时禁用它以便正确加载网页。

- 2 为一个或多个应用程序导出或导入配置文件。

对于一个应用程序

- a 从“嵌入式 Web 服务器”，单击**应用程序** > 您需要的应用程序 > **配置**。
- b 单击**导出或导入**。

对于多个应用程序

- a** 从“嵌入式 Web 服务器”，单击**导出配置**或**导入配置**。
- b** 按照屏幕上的说明进行操作。

更新固件

一些应用程序需要最低设备固件级别才能正确操作。

如需有关更新设备固件的更多信息，请与 Lexmark 代表联系。

- 1** 从嵌入式 Web 服务器，单击**设置 > 设备 > 更新固件**。
- 2** 浏览并找到所需的闪存文件。
- 3** 应用更改。

注意事项

产品信息

产品名称:

Lexmark B2865dw、Lexmark M5255、Lexmark M5270、Lexmark MS725dvn; Lexmark MS821n、Lexmark MS821dn; Lexmark MS822de; Lexmark MS823n、Lexmark MS823dn; Lexmark MS825dn、Lexmark MS826de 打印机

机器类型:

4064

型号:

210、230、235、295、410、430、438、630、635、695、830

版本注意事项

2024 年 7 月

以下文字如果与当地法律法规有所冲突，可能并不适用于那些地区：LEXMARK INTERNATIONAL, INC.以其现状提供此手册，并没有任何保证（不论明示的或暗示的），包括，但不限于以其特定目的进行销售及适用的暗示保证。某些司法管辖区并不准许在某些交易中排除明示的或暗示的保证；因此，这份声明可能并不适用于你方。

本手册中可能会有技术上的不准确或印刷错误。鉴于此，本手册中的内容会阶段性地更新；这些改动将会体现在以后的版本中。产品或程序有可能会随时改动，如有改动，恕不另行通知。

本手册中提到的有关产品、程序或服务并不意味着生产厂商打算将这些产品、程序或服务向所有的国家提供，也不意味着只能使用此产品、程序或服务。任何功能一样的产品、程序或服务，只要不侵犯现有的知识产权，都可以用来替换使用。与其他的产品、程序或服务（除厂商明确标明外）共同操作并进行评估与验证是用户的责任。

如需 Lexmark 技术支持，请转到 <http://support.lexmark.com>。

如需有关管理本产品使用的 Lexmark 隐私策略的信息，请转到 www.lexmark.com/privacy。

如需有关耗材和下载资源的信息，请转到 www.lexmark.com。

© 2018 Lexmark International, Inc.

保留所有权利。

商标

Lexmark 和 Lexmark 徽标是 Lexmark International, Inc. 在美国和/或其他国家的商标或注册商标。

“Google 云打印”和 Google Chrome 是 Google Inc. 的商标。Android 和 Google Play 是 Google LLC 的商标。

Macintosh、Mac、App Store 和 Safari 是 Apple Inc. 的商标。AirPrint 和 AirPrint 徽标是 Apple, Inc. 的商标。

Microsoft、Windows 和 Internet Explorer 是微软集团公司在美国和其他国家的注册商标或商标。

Mopria®, Mopria® 徽标和 Mopria® 联盟徽标是 Mopria Alliance, Inc. 在美国和其他国家的注册商标和服务标志。未经授权，不得使用。

PCL® 是 Hewlett-Packard（惠普）公司的注册商标。PCL 是 Hewlett-Packard（惠普）公司包含在其打印机产品中的打印机命令（语言）和函数集合的名称。本打印机设计为与 PCL 语言兼容。这就是说，打印机能够识别在不同应用程序中使用的 PCL 命令，并且打印机仿真与命令相应的功能。

PostScript 是 Adobe Systems Incorporated 在美国和/或其他国家的注册商标。

所有其他商标的所有权属于它们各自的所有者。

许可注意事项

所有与此产品关联的许可注意事项可以从安装软件 CD 的 CD:\NOTICES 目录查看。

噪音水平

下列测量按照 ISO 7779 进行，并且报告符合 ISO 9296 标准。



注意：一些模式可能不适用于您的产品。

1 米平均声压, dBA	
打印	56 (MS725dvn); 57 (B2865dw、M5255、MS821n、MS821dn、MS822de、MS823n、MS823dn) ; 58 (M5270、MS825dn、MS826de)
就绪	28 (MS725dvn); 14 (B2865dw、M5255、M5270、MS821n、MS821dn、MS822de、MS823n、MS823dn、MS825dn、MS826de)

值可能会有所变化。请参阅 www.lexmark.com 上的当前值。

Environmental labeling for packaging

Per Commission Regulation Decision 97/129/EC Legislative Decree 152/2006, the product packaging may contain one or more of the following symbols.

	This symbol indicates that the packaging may contain corrugated fiberboard.
	This symbol indicates that the packaging may contain non-corrugated fiberboard.

	<p>This symbol indicates that the packaging may contain paper.</p>
---	--

For more information, go to www.lexmark.com/recycle, and then choose your country or region. Information on available packaging recycling programs is included with the information on product recycling.

产品处理

请勿按处理日常生活垃圾的方法来处理打印机或耗材。请咨询您当地的权威机构以了解处理和回收选项。

静电敏感注意事项

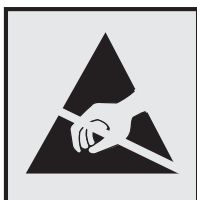

此符号指出静电敏感的部件。在没有先触摸远离该符号的区域内的金属表面时，不要接触靠近这些符号的区域。在执行维护任务（如清除卡纸或更换耗材）时，为防止静电放电造成的损坏，即使符号不存在，也请在进入或接触打印机的内部区域之前触摸打印机的任何外露金属框架。

ENERGY STAR

在产品上或者在启动屏幕上带有 ENERGY STAR® 标志的任何 Lexmark 产品已经认证在由 Lexmark 出厂时其配置符合美国环保署（EPA）的 ENERGY STAR 要求。



温度信息

操作温度和相对湿度	15.3 至 32.2°C (60 至 90°F) 和 8 至 80% RH
打印机 / 碳粉盒 / 成像部件长期存储 ¹	1.1 至 35°C (34 至 95°F) 和 8 至 80% RH 最大湿球温度 ² : 22.8°C (73°F) 非冷凝环境
<p>¹ 耗材的保质期大约为 2 年。这是基于在 22°C (72°F) 和 45% 湿度的标准办公环境中的存储。</p> <p>² 湿球温度由空气温度和相对湿度决定。</p>	

打印机 / 碳粉盒 / 成像部件短期运输	-40 至 43.3°C (-40 至 110°F)
¹ 耗材的保质期大约为 2 年。这是基于在 22°C (72°F) 和 45% 湿度的标准办公环境中的存储。 ² 湿球温度由空气温度和相对湿度决定。	

激光注意事项

本打印机在美国认证合乎 DHHS 21 CFR, Chapter I, Subchapter J 对分类 I (1) 激光产品的标准, 而在其他地区则被认证是合乎 IEC 60825-1: 2014 的分类 I 激光产品。

一般认为分类 I 激光产品不具有危险性。本激光系统及打印机的设计, 在一般操作、使用者维护或规定内的维修情况下, 不会使人体接触分类 I 以上等级的辐射。本打印机有不可维修的打印头配件, 包含具有以下规格的激光器:

类别: IIIb (3b) AlGaAs

标称输出功率 (毫瓦): 25

波长 (纳米): 755 - 800

能量消耗

产品功耗

下表记录了该产品的功率消耗特性。

注意: 一些模式可能不适用于您的产品。

模式	描述	功耗 (瓦特)
打印	产品正在从电子输入生成硬拷贝输出。	800 (MS725dvn); 670 (M5255、MS821n、MS821dn); 700 (MS822de); 770 (B2865dw、MS823n、MS823dn); 830 (M5270、MS825dn、MS826de)
复印	产品正在从硬拷贝的原始文档生成硬拷贝输出。	N/A
扫描	产品正在扫描硬拷贝文档。	N/A
就绪	产品正在等待打印作业。	高功率: 95 (MS725dvn); 39 (M5255、MS821n、MS821dn、MS822de); 34 (B2865dw、MS823n、MS823dn); 38.5 (M5270、MS825dn、MS826de) 低功率: 75 (MS725dvn); 21.5 (M5255、MS821n、MS821dn、MS822de); 20 (B2865dw、MS823n、MS823dn); 21 (M5270、MS825dn、MS826de)
睡眠模式	产品处于高级别能源节省模式。	1.3 (MS725dvn); 1.4 (M5255、M5270、MS821n、MS821dn、MS822de、MS825dn、MS826de); 1.6 (B2865dw、MS823n、MS823dn)
休眠	产品处于低级别能源节省模式。	0.2
关	产品已被插入电源插座中, 但电源开关被关闭。	0.2

前面表格中列出的功耗水平表示平均时间测量值。瞬时功率拉升可能远远超过平均水平。

值可能会有所变化。请参阅 www.lexmark.com 上的当前值。

睡眠模式

本产品被设计为使用一种称为*睡眠模式*的能源节省模式。“睡眠模式”通过在长期不活动时间内减少电力消耗来节约能源。本产品在规定时间内（称为*睡眠模式超时*未被使用后自动进入“睡眠模式”。

本产品的出厂默认“睡眠模式超时”（以分钟为单位）：	15
---------------------------	----

通过使用配置菜单，可以在 1 分钟至 120 分钟之间修改“睡眠模式超时”。将“睡眠模式超时”设置为较低的值可以减少能源消耗，但是可能会增加产品的响应时间。将“睡眠模式超时”设置为较高的值可以保持较快的响应速度，但是会使用更多的能源。

休眠模式

本产品被设计为使用一种称为*休眠模式*的超低功耗操作模式。当以“休眠模式”运行时，所有其他系统和设备都被安全地降低功耗。

“休眠”模式能够以下列任何一种方法进入：

- 使用“休眠超时”
- 使用“预定省电模式”

此产品在所有国家或地区的出厂默认“休眠超时”	3 天
------------------------	-----

打印机在打印作业之后并进入“休眠”模式之前等待的时间可以在一小时和一个月之间修改。

“关”模式

如果此产品具有仍然消耗少量电能的关模式，那么如需完全停止产品功耗，请从电源插座上断开电源线。

能源使用总量

估计产品的能源使用总量有时很有用。由于功耗要求是以瓦特为单位提供的，因此功耗应乘以产品在每种模式下花费的时间以计算能源使用量。产品的能源使用总量是每种模式下能源使用量的总和。

无线产品的监管注意事项

本章节包含的监管信息仅适用于无线型号。

如果不确定您的型号是否为无线型号，请转到 <http://support.lexmark.com>。

模块组件注意事项

无线配置型号包含下列模块组件：

Lexmark 规格类型/型号：LEX-M07-001；FCC ID：IYLLEXM07001；加拿大工业部 IC：2376A-M07001

无线频率辐射暴露通告

此设备的辐射输出能量远远低于美国通信委员会(FCC)和其他管制机构有关无线频率辐射暴露的限制。此设备的天线和操作人员之间的距离必须保持至少 20 厘米（8 英寸），以满足 FCC 和其他管制机构有关无线频率辐射暴露的要求。

中国 RoHS 计划的信息

部件名称	有毒及有害物质或元素					
	铅 (Pb)	汞 (Hg)	镉 (Cd)	六价铬 (Cr VI)	多溴联苯 (PBB)	多溴二苯醚 (PBDE)
电路板	X	O	O	O	O	O
电源	X	O	O	O	O	O
电源线	X	O	O	O	O	O
连接器	X	O	O	O	O	O
机械配件—杆、辊	X	O	O	O	O	O
机械配件—电机	X	O	O	O	O	O
机械配件—其他	X	O	O	O	O	O
扫描仪配件, 仅适用于多功能设备	X	O	O	O	O	O
LCD/LED 显示屏	X	O	O	O	O	O

此表格基于 SJ/T 11364 规则。

O: 表示部件的所有同质材料中有毒和有害物质的含量低于 GB/T 26572 中描述的浓度限制要求。

X: 表示部件中至少一种同质材料中的有毒和有害物质含量高于 GB/T 26572 中描述的浓度限制要求。

此产品符合中国 RoHS 指令中有关某些有害物质使用的限制。



所有包含在内的产品及其组件的环保使用期限 (EFUP) 经由此处所示的符号标记, 除非另有标示。某些组件可能有不同的 EFUP, 因此标记以反映之。环保使用期限只有当产品在产品手册中定义的条件操作时是有效的。

CCC EMC 注意事项

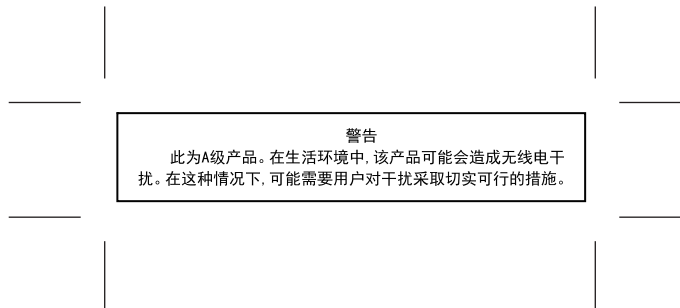

无线电干扰注意事项

警告

这是符合 EN55022 和 EN55032 A 级限制的辐射要求和 EN55024 的抗干扰要求的产品。本产品不可在住宅/居住环境中使用。

这是 A 级产品。在居住环境中，此产品可能造成无线电干扰，在这种情况下，用户可能需要采取适当的措施。

索引

数字

- 2100 页进纸匣
 - 安装 186
 - 加载 27

A

- AirPrint
 - 使用 43
- Android 设备
 - 打印, 从 42
- 安全槽
 - 定位 91
- 安全信息 6, 7, 8
- 安装 2100 页进纸匣 186
- 安装 ISP 之后更改打印机端口设置 96
- 安装打印机软件 203
- 安装进纸匣 186
- 安装内存卡 178
- 安装选件
 - 打印机硬盘 181
- 安装选件卡 179
- “按下按钮”方法 95

B

- 白色页 148
- 白线 165
- 保存打印作业 45
- 保护打印机内存 92
- 保留打印作业
 - 从 Macintosh 计算机打印 45
 - 从 Windows 打印 45
- 保密打印作业 45
 - 从 Macintosh 计算机打印 45
 - 从 Windows 打印 45
- 避免纸张卡住 122
- 编辑联系人 21
- 编辑组 21
- 部件状态
 - 检查 97

C

- 菜单
 - 802.1x 77
 - Google 云打印 80
 - HTML 65
 - HTTP/FTP 设置 78

- IPSec 76
- LPD 配置 77
- PCL 63
- PDF 63
- PostScript 63
- SNMP 75
- TCP/IP 73
- ThinPrint 79
- Universal 设置 66
- USB 79
- Wi-Fi Direct 80
- XPS 62
- 安全审核日志 83
- 帮助 89
- 保密打印设置 86
- 本地帐户 82
- 布局 59
- 菜单设置页 88
- 磁盘加密 87
- 打印 89
- 登录限制 85
- 电源管理 53
- 发送给 Lexmark 的信息 54
- 辅助功能 54
- 关于本打印机 58
- 管理权限 81
- 还原出厂默认设置 55
- 解决方案 LDAP 设置 87
- 介质类型 67
- 进纸匣配置 66
- 可见的主屏幕图标 58
- 默认的登录方法 83
- 配置菜单 55
- 清除临时数据文件 87
- 闪存驱动器打印 67
- 设备 88
- 设置 60
- 首选项 48
- 停机清除 58
- 通知 49
- 图像 65
- 网络 89
- 网络概述 69
- 无线 69
- 移动服务管理 87
- 疑难解答 89
- 以太网 72
- 预定 USB 设备 83

- 远程操作面板 49
- 杂项 88
- 质量 61
- 作业统计 61
- 菜单设置页
 - 打印 89
- 菜单一览表 47
- 操作系统
 - 支持的 202
- 查找有关打印机的更多信息 9
- 成像部件
 - 订购 99
 - 更换 102
- 重复打印作业 45
 - 从 Macintosh 计算机打印 45
 - 从 Windows 打印 45
- 重置
 - 耗材使用情况计数器 145
- 出厂默认设置
 - 还原 92
- 创建书签 19
- 创建文件夹
 - 为书签 20
- 创建云连接器配置文件 18
- 从计算机打印 42
- 从闪存驱动器打印 43

D

- 打印
 - AirPrint 87
 - 菜单设置页 89
 - 从 Android 设备 42
 - 从计算机 42
 - 从闪存驱动器 43
 - 从移动设备 42
 - 从云连接器配置文件 46
 - 目录列表 46
 - 使用 Google 云打印 42
 - 字体样本列表 46
- 打印保密和其他挂起作业
 - 从 Macintosh 计算机 45
 - 从 Windows 45
- 打印机
 - 选择位置 10
 - 移动 10
 - 运输 119
 - 最小空间 10
- 打印机不响应 174

- 打印机菜单 58
 - 打印机端口 13
 - 打印机端口设置
 - 更改 96
 - 打印机连接性
 - 检查 143
 - 打印机配置 11
 - 打印机软件, 安装 203
 - 打印机设置
 - 还原出厂默认设置 92
 - 打印机消息
 - 非 Lexmark 耗材 145
 - 更换碳粉盒, 打印机使用地区不匹配 144
 - 检测到未格式化的闪存 144
 - 检测到有故障的闪存 144
 - 闪存存储空间不足 144
 - 打印机信息
 - 查找 9
 - 打印机选件疑难解答
 - 无法检测到内置式选件 143
 - 打印机硬盘
 - 安装 181
 - 加密 92
 - 打印机硬盘内存 92
 - 清除 91
 - 打印机周围的湿度 207
 - 打印机周围的温度 207
 - 打印机状态 15
 - 打印驱动程序
 - 硬件选件, 添加 203
 - 打印歪斜 159
 - 打印弯曲 159
 - 打印页面上出现垂直深色线条 168
 - 打印页面上出现垂直条纹 168
 - 打印疑难解答
 - 保密和其他挂起文档不打印 170
 - 被卡的页面不重新打印 148
 - 打印缓慢 171
 - 打印作业不打印 173
 - 当打印时信封封口 145
 - 进纸匣连接不工作 146
 - 频繁出现卡纸 147
 - 无法读取闪存驱动器 142
 - 页边距不正确 154
 - 作业从错误的进纸匣打印 175
 - 作业打印在错误的纸张上 175
 - 打印质量测试页 89
 - 打印质量疑难解答
 - 重复的缺陷 169
 - 垂直白线 165
 - 垂直浅色条带 165
 - 垂直深色条带 166
 - 垂直深色条纹和打印缺失 168
 - 垂直深色线条或条纹 168
 - 打印斑驳和斑点 157
 - 打印变浅 155
 - 打印变深 149
 - 打印页面上出现灰色背景 152
 - 空白或白色页 148
 - 全黑页面 160
 - 水平浅色条带 164
 - 碳粉很容易脱落 163
 - 弯曲或歪斜的打印 159
 - 文本或图像被剪切 162
 - 细线打印不正确 151
 - 纸张卷曲 158
 - 纸张折叠或起皱 152
 - 打印作业没有打印 173
 - 导出配置文件 58
 - 使用“嵌入式 Web 服务器” 203
 - 导出压缩的日志 58
 - 导航屏幕
 - 使用手势 22
 - 导入配置文件
 - 使用“嵌入式 Web 服务器” 203
 - 电源按钮灯
 - 理解状态 15
 - 电源线插座 13
 - 调度电源模式 17
 - 订购
 - 维护组件 99
 - 订购耗材
 - 成像部件 99
 - 订书钉盒 99
 - 碳粉盒 97
 - 订书钉盒
 - 订购 99
 - 更换 116, 117
 - 定位安全槽 91
 - 定位卡纸区域 124
 - 定影器
 - 更换 104
 - 定制显示屏 17
 - 多功能进纸器
 - 加载 32
 - 多功能进纸器中的拾纸辊
 - 更换 113
- ## E
- Eco 模式
 - 配置 119
- ## F
- FCC 注意事项 209
 - 访问控制器板 177
 - 放大模式
 - 启用 23
 - 非 Lexmark 耗材 145
 - 非易失性内存 92
 - 辐射注意事项 206, 209
- ## G
- Google 云打印
 - 使用 42
 - 个人身份识别码
 - 启用 23
 - 个人身份识别码方法 95
 - 更换
 - 多功能进纸器中的拾纸辊 113
 - 更换壁纸 17
 - 更换部件
 - 定影器 104
 - 加热辊定影器 107
 - 拾纸辊 112
 - 转印辊 109
 - 更换耗材
 - 成像部件 102
 - 订书钉盒 116, 117
 - 碳粉盒 100
 - 更换碳粉盒, 打印机使用地区不匹配 144
 - 更新固件
 - 闪存文件 204
 - 固件
 - 更新 204
 - 挂起作业 45
 - 从 Macintosh 计算机打印 45
 - 从 Windows 打印 45
 - 关于本打印机菜单 58
 - 管理屏幕保护程序 17
- ## H
- 耗材
 - 节省 120
 - 耗材使用情况计数器
 - 重置 145
 - 耗材通知
 - 配置 100

耗材状态

检查 97

还原出厂默认设置 92

环保设置

Eco 模式 119

配置 17

睡眠模式 119

休眠模式 119

J

激活语音引导 22

加密打印机硬盘 92

加热辊定影器

更换 107

加载

2100 页进纸匣 27

信签在 2100 页进纸匣中 27

加载多功能进纸器 32

加载进纸匣 24

检测到未格式化的闪存 144

检测到有故障的闪存 144

检查部件和耗材的状态 97

检查打印机连接性 143

节省耗材 120

解除进纸匣连接 33

进纸匣

加载 24

K

客户支持

联系 176

使用 19

空白页 148

控制器板

访问 177

口头密码

启用 23

L

Lexmark 移动打印

使用 42

连接打印机

到无线网络 94

连接到无线网络

使用 PIN 码方法 95

使用“按下按钮”方法 95

连接电缆 13

连接进纸匣 33

联系客户支持 176

联系人

编辑 21

删除 21

添加 20

M

Mopria 打印服务

使用 42

没有检测到内置式选件 143

默认的耳机音量

调整 94

默认的扬声器音量

调整 94

目录列表

打印 46

N

内存卡

安装 178

内置方案端口

安装 182

内置式选件

打印机硬盘 177

固件卡 177

内置方案端口 177

闪存 177

字体卡 177

内置式选件, 添加

打印驱动程序 203

P

配置“Eco 模式”设置 17

配置 Universal 纸张 24

配置耗材通知 100

配置“环保设置” 17

Q

QR 码

添加 18

启用 USB 端口 142

启用放大模式 23

启用个人身份识别码 23

启用口头密码 23

卡纸

避免 122

卡纸, 清除

在标准接纸架中 130

清除打印机内存 91, 92

清除打印机硬盘内存 91

清除非易失性内存 91

清除内存

从打印机硬盘 91

清除卡纸

在定影器中 128

在多功能进纸器中 130

在附加接纸架中 131

在盖门 A 内 125

在盖门 H 内 134

在盖门 N 内 132

在高容量附加接纸架中 132

在进纸匣中 125

在双面打印部件中 128

在邮箱接纸架中 132

在装订、打孔完成器接纸架中 135

在装订、打孔完成器中 135

在装订完成器接纸架中 134

在装订完成器中 136

清除卡住的订书钉

在装订、打孔完成器中 138

清除易失性内存 91

清洁

打印机内部 96

打印机外部 96

清洁打印机 96

S

删除联系人 21

删除组 21

闪存存储空间不足 144

闪存驱动器

打印, 从 43

设备配额

设置 18

设置设备配额 18

设置纸张尺寸 24

设置纸张类型 24

识别卡纸位置 124

拾纸辊

更换 112

使用

正品 Lexmark 部件 97

正品 Lexmark 耗材 97

使用 QR 码生成器 18

使用客户支持 19

使用控制面板

Lexmark M5255 15

Lexmark M5265 15

Lexmark M5270 15

Lexmark MS725 14

Lexmark MS821 14

Lexmark MS822 15

Lexmark MS823 14

Lexmark MS825 14

Lexmark MS826 15
 使用手势导航屏幕 22
 使用“显示定制” 17
 使用主屏幕 16
 书签
 创建 19
 创建文件夹, 为 20
 睡眠模式
 配置 119

T

碳粉盒
 订购 97
 更换 100
 循环再生 121
 碳粉浓度
 调整 175
 添加联系人 20
 添加内置式选件
 打印驱动程序 203
 添加硬件选件
 打印驱动程序 203
 添加组 20
 调整亮度
 显示屏 120
 调整默认的耳机音量 94
 调整默认音量
 扬声器 94
 调整碳粉浓度 175
 调整语速
 语音引导 23
 停用 Wi-Fi 网络 96

U

Universal 纸张
 配置 24
 USB 端口 13
 启用 142

W

Wi-Fi Protected Setup
 无线网络 95
 Wi-Fi 网络
 停用 96
 为打印机选择位置 10
 维护组件
 订购 99
 文档, 打印
 从计算机 42
 从移动设备 42, 43

无法打开“嵌入式 Web 服务器” 141
 无法读取闪存驱动器
 疑难解答, 打印 142
 无线网络 94
 Wi-Fi Protected Setup 95
 将打印机连接到 94

X

显示定制
 使用 17
 显示屏亮度
 调整 120
 显示屏上的键盘
 使用 23
 校验打印作业 45
 从 Macintosh 计算机打印 45
 从 Windows 打印 45
 信封
 加载 32
 信签
 加载 32
 加载, 2100 页进纸匣 27
 休眠模式
 配置 119
 虚拟键盘
 使用 23
 选件卡
 安装 179
 循环再生
 Lexmark 包装 121
 Lexmark 产品 120
 碳粉盒 121

Y

移除卡纸
 在定影器中 128
 在多功能进纸器中 130
 在附加接纸架中 131
 在盖门 A 内 125
 在盖门 H 内 134
 在盖门 N 内 132
 在高容量附加接纸架中 132
 在进纸匣中 125
 在双面打印部件中 128
 在邮箱接纸架中 132
 在装订、打孔完成器接纸架中 135
 在装订、打孔完成器中 135
 在装订完成器接纸架中 134
 移除卡住的订书钉 136, 138

移动打印机 10, 119
 移动设备
 打印, 从 42, 43
 疑难解答
 打印机不响应 174
 无法打开“嵌入式 Web 服务器” 141
 疑难解答, 打印
 保密和其他挂起文档不打印 170
 被卡的页面不重新打印 148
 打印缓慢 171
 打印作业不打印 173
 当打印时信封封口 145
 进纸匣连接不工作 146
 频繁出现卡纸 147
 页边距不正确 154
 逐份打印不工作 146
 作业从错误的进纸匣打印 175
 作业打印在错误的纸张上 175
 疑难解答, 打印机选件
 无法检测到内置式选件 143
 疑难解答, 打印质量
 重复的缺陷 169
 垂直白线 165
 垂直浅色条带 165
 垂直深色条带 166
 垂直深色条纹和打印缺失 168
 垂直深色线条或条纹 168
 打印斑驳和斑点 157
 打印变浅 155
 打印变深 149
 打印页面上出现灰色背景 152
 空白或白色页 148
 全黑页面 160
 水平浅色条带 164
 碳粉很容易脱落 163
 弯曲或歪斜的打印 159
 文本或图像被剪切 162
 细线打印不正确 151
 纸张卷曲 158
 纸张折叠或起皱 152
 以太网端口 13
 易失性内存 92
 易失性声明 92
 硬件选件, 添加
 打印驱动程序 203
 语音引导
 激活 22
 语速 23
 语音引导的语速
 调整 23

预打孔的纸张
 加载 32
云连接器配置文件
 创建 18
 打印, 从 46
运输打印机 119
运行幻灯片 17

字体样本列表
 打印 46
组
 编辑 21
 删除 21
 添加 20

Z

在主屏幕上显示图标 16
噪声级别 206
支持的操作系统 202
支持的闪存驱动器 44
支持的文件类型 44
支持的纸张尺寸 34
支持的纸张类型 37
支持的纸张重量 39
纸张起皱 152
纸张卡在 4 层邮箱中 132
纸张卡在多功能进纸器中 130
纸张卡在附加接纸架中 131
纸张卡在盖门 A 内 125
纸张卡在盖门 C 内 128
纸张卡在盖门 H 内 134
纸张卡在盖门 N 内 132
纸张卡在高容量附加接纸架
中 132
纸张卡在进纸匣中 125
纸张卡在装订完成器接纸架
中 134
纸张卡住
 避免 122
 位置 124
 在定影器中 128
 在双面打印区域中 128
纸张卡住, 清除
 在标准接纸架中 130
纸张折叠 152
指示灯
 理解状态 15
逐份打印不工作 146
主屏幕
 定制 16
 使用 16
 显示图标 16
主屏幕上的图标
 显示 16
主屏幕图标 16
注意事项 206, 207, 208, 209
转印辊
 更换 109